



UNIVERSITETETS
OLDSAKSAMLING

FREDERIKS GATE 3
0164 OSLO 1

Gårds/bruksnavn Røliqheten av Bommestad	
G.nr./br.nr. 2034/10	
Kommune Larvik	Fylke Vestfold
Sogn	Prestegjeld Hedrum
Eier/bruker, adr. Johan Husebø 3270 Larvik	
Gjelder: Utgravning av steinalderboplasser	
Flyfoto	Kartref. 1813 III CH 026-5-3
Innber./rapport/reg. ved: Lil Gustafson	Dato 30.11.1995

2

10
11
12
13
14

ROLIGHETEN AV BOMMESTAD, GNR. 2034 BNR. 10, LARVIK KOMMUNE,
VESTFOLD

Rapport om utgravning av steinalderboplasser
Lil Gustafson

BAKGRUNN

I forbindelse med planer om utvidelse av et grustak ble det foretatt registrering i 1991 ved Vestfold fylkeskommune. Det ble gjort funn fra steinalderen i flere prøvestikk, jfr. rapport ved Are Pettersen og Pia Brandsnes datert 7. januar 1992. Det er tidligere levert flere steinalderfunn fra området.

Deler av området ble frigitt og en utgravning ble bekostet av grunneier Johan Husabø.

UTGRAVNINGEN

Utgravningen ble gjennomført 27.6-3.7 1993. Deltakere var Lil Gustafson (leder) og Knut Paasche. I tillegg deltok interesserte lokalpersoner noe av tiden: Svanhild Gundersen og Dag Ivar Gundersen, som også har levert steinalderfunn.

Været var tørt og varmt, all masse ble tørrsoddet i sold med 3 mm maskevidde.

Med den begrensede tid vi hadde til rådighet var formålet å grave ut et materiale som var antatt å være representativt for boplassene. Om funnene virkelig er representative er vanskelig å vurdere siden så liten del av hver boplassflate ble gravet.

Utgravningene ble foretatt i to områder innenfor område B hvor det var gjort funn i prøvestikk (jfr. kart fra registreringsrapporten): disse kalles **Område B 1** (prøvestikk 11 og 12) og **Område B 2** (prøvestikk 6). I tillegg var det gjort funn i prøvestikk 8, som kalles **Område B 3**. Her ble det samlet inn en del overflatefunn, men siden det var svært omrotet her, ble dette området ikke prioritert for utgravning.

Dessuten ble det gravet i et område hvor Svanhild Gundersen hadde funnet flint i grusflekker. Området ligger i skråningen vest for prøvestikk 10 og kalles **Område B 4**. Her grov Svanhild Gundersen og Dag Ivar Gundersen ca. 1 m².

Svanhild og Dag Ivar Gundersen har over lengre tid samlet opp flint i sørskråningen av grustaket nedenfor B 3. Dette kalles **Område B 5**. Løsfunn av mulig økseemne av bergart og keramikkbiter henholdsvis i skogkanten og i åkeren sør for grustaket kalles **B 6** og **B 7**.

OMRÅDE B 1 (plantegning 1)

Området er en flate mot kanten av grustaket, 47 m o.h. I øst skrår terrenget oppover, i de andre retninger skrår det nedover.

Det ble lagt ut et målesystem hvor x øker mot SV og y øker mot SØ. Det ble gravet ut 6 m² som inkluderte de to prøvestikkene. Ut fra topografiske forhold vurderes potensielt boområde å være ca. 150 m², dvs. at ca. 4% av arealet er gravet ut.

I området er det podsollprofil. Det var ikke funn i torva og utvaskingslaget, funnene lå i anrikningslaget, og noen steder ned i strandgrus (?). Det ble gravet i ca. 10 cm tykke lag, noen steder tykkere, til det var slutt på funnene. Forsøk på å grave stratigrafisk strandet da stratigrafien varierte innenfor m²-rutene.

De fleste funn ble gjort i anrikningslaget. Noen steder fortsatte funnene ned i grus med vannrullet stein, som kan være gammel strand, og et sted kom vi ned på finsand, som kan være gammel havbunn.

Funnfordelingen i lagene har neppe kronologisk betydning. Funnene kan være fordelt vertikalt ved frostbevegelser og/eller tråkk på boplassen.

Enkelte større stein ser ut til å være plassert av mennesker, siden det var funn under. Innenfor den tid vi hadde til rådighet var det ikke mulighet for å grave i større flater for å finne evt. konstruksjoner.

Det meste av funnene er av grå flint (en del kan trolig betegnes som chert), det er noen få funn av bergkrystall, og noen avslag av bergart. Bergartsavslagene er noe usikre. Kanskje har de sammenheng med økseproduksjon? Det er tidligere funnet nøstvetøkser i området.

Av flintfunnene er det meste avslag. Disse er delt i mikro: 10 cm eller mindre, medio: 10-30 cm og makro: større enn 30 cm. De aller fleste avslag er mindre enn 30 cm. Det ble funnet svært få redskaper, noen få biter med retusj, som muligens er ødelagte redskap. Dessuten ble det funnet noen små kjerner, bl.a. bipolare. Det var tydelig frostsprengning på noen av funnene, og noen var brent.

Beskrivelse av de enkelte m²-ruter:

1x 9y (inkluderer prøvestikk 12)

10-15 cm torv med grå sand (utvaskingslag)

15 cm rødbrun sandblandet jord (anrikningslag)

30 cm under overflaten var en del større stein (20-40 cm)
 Bunnen var 30-35 cm under overflaten
 Foruten flintfunnene var det to brudd av skjørbrent stein

Dette var første rute som ble gravet, og alt ble gravet i ett lag.

2x 10y

Samme stratigrafi

Lag 1: 10-20 cm

Lag 2: 20 cm til bunn som var 30-40 cm under overflaten

4x 11 y

torv+ utvaskingslag

Lag 1: Her var i en del av ruten 10-20 cm mørk jord med kullbiter, som ble gravet for seg. Her var noen få flintbiter som ikke sikkert har sammenheng med kullet. Kullet kan være en brent rot.

Lag 2: 20 cm til bunnen, 35-45 cm under overflaten

5x 10y

Denne ruten ble prøvd gravet stratigrafisk

Lag 1: 0-10 cm: torv + utvaskingslag (noen få funn kan tilhøre anrikningslaget under)

Lag 2: 10-30 cm: rødbrun jord, anrikningslag

Lag 2 b: 30-35 cm: mer steinete jord i anrikningslaget, vannrullede nevestore stein, noe koksteinsbrudd

Lag 3: 35-50 cm under overfl.: grus med vannrullet stein, strand? slutt på funn ca. 40 cm under overflaten

En stein, 30 cm st. mål, sto på grensen mot 6 x (jfr. skisse), toppen var 10 cm u. overflaten, bunnen 45-50 cm under overflaten i strandgrusen.

6x 10y

10-15 cm torv/utvaskingslag

35 cm rødbrun sandholdig jord, anrikningslag, litt kull 24 cm under overflaten

ca. 50 cm under overflaten var det 15-20 cm brun sandblandet jord med vannrullet småstein, strand?

herunder var der lys grå finsand, havbunn?

Lag 1: 10-20 cm under overflaten, ned i anrikningslaget

Lag 2: 20-40 cm under overflaten, anrikningslag (funnene i lag 1 og 2 slått sammen)

Lag 3: overgangen til grus med vannrullet småstein, ca. 10 cm

Lag 4: 10 cm strandgrus, 50-60 cm under overflaten, under var det finsand, også med funn. Bunnen 70-90 cm u. overflaten.

I lag 3 lå en stein 50x35 cm, 20 cm tykk. Under denne var det flintfunn og noen brente bein. Steinen er derfor sannsynligvis plassert der av mennesker.

Foruten flintfunn var det brudd av skjørbrent stein, noe kull

7x 10y

Små-kullbiter ble observert i overgang utvaskingslag/anrikningslag, sannsynligvis yngre enn steinalderfunnene

I ruta var en del stein.

Lag 1: 10-20 cm

Lag 2: 20-35 cm

Lag 3: 35-40/45 cm under overflaten

OMRÅDE B 2 (plantegning 1)

Området er en flate ved kanten av grustaket, 56 m o.h., øst for område B 1. Mot øst skråer terrenget oppover, ellers skråer det nedover. Mot grustakets kant var de ytterste 8 m avtorvet med maskin. Flaten er ikke klart avgrenset, og det ligger en del større steinblokker her. For å avgrense boflaten ble det tatt prøvestikk. Noen av disse var uten funn, 3 med funn, ett ble utvidet som rute 1x9y, de to andre kalles A og B. Ut fra dette vurderes boflaten å være ca. 30-50 m². Det ble gravet 4 m², altså ca. 10 % .

Det ble lagt ut et målesystem med x økende mot S og y økende mot Ø.

Her var den samme podsollprofil som i område B 1, men vi kom ikke ned på strandgrus med finsand. Anrikningslaget her var mer gruset.

2x 5y (inkluderer prøvestikk 6)

En del stein opptil 50 cm st. mål rett under torva. Det ble gravet 50 cm ned mellom steinene med noen få funn.

5x 6y (inkl. prøvestikk 6)

En del større stein 30-40 cm i nordre del av ruta, ellers grov grus. Grov 20 cm ned, nesten uten funn.

3x 9y

Funnene ble gjort i overkant av anrikningslaget og 10 cm ned, til 20 cm under overflaten, Her er en del større stein, 10-20 cm. Funnene fortsetter til 40 cm under overflaten.

Muligens er selve boplassflaten i overkant av grus/steinlaget, men ved tråkk og frostbevegelse er funn havnet dypere ned.

1x 9y

Ruta ble gravd for å finne fortsettelsen på steinlaget i 3x 9y, men det var ikke til stede her. Her var det 5 cm torv, 15 cm utvaskningslag og herunder rødbrun grus/anrikningslag. Skillet mellom lag 1 og lag 2 ble satt ved et tilfeldig nivå, c. 25 cm u. overflaten. De ble gjort funn ned til 50-60 cm, men svært lite i den nedre del.

OMRÅDE B 4

I en lett skrånende flate vest for prøvestikk 10, ca. 50 m. o.h., fant Svanhild Gundersen flint i åpne grusflekker. Her ble gravet ca. 1 m² av henne og Dag Ivar Gundersen.

Foruten mye flintfunn ble det her funnet nøtteskall og brente bein.

SAMMENDRAG

Det er et stort funnmateriale som er fremkommet i grustaket, ikke minst takket være Svanhild og Dag Ivar Gundersens innsamlinger. Hele grustakflaten har vært benyttet av steinalderfangstfolk. I undersøkelsesområdet har vi avgrenset 4 mindre lokaliteter, men prøvestikk viser at det er flere spor etter steinalderfolk innover flaten mot nord.

Funnene ligger 45-50 m over havet. Om havet har stått ca. 45 m over dagens nivå, har boplassområdet vært en liten odde i en bukt. Om man antar at boplassene har ligget nær stranden, er de ca. 7000 år gamle og tilhører «Nøstvetkulturen». Funnene er typiske og bekrefter antagelsen.

Det er funnet en del små «bipolare kjerner» og en «amboltstein» som har vært underlag for kjernene når det ble slått avslag, men svært få tildannede redskaper. Små mikroflekker kan ha vært brukt som egg satt inn i skaft av bein eller tre. Den største andel av funnene er avslag, men noen av disse kan ved nærmere studium vise seg å ha vært brukt som redskap.

Det store antall avslag indikerer at lokalitetene hovedsaklig var produksjonssteder, folkene har produsert redskap av flint og bergarter som kan være brukt andre steder. Det er benyttet ulike typer bergarter, mest diabas. Det er interessant at det er funnet avslag av rombeporfyr. Uferdige økseemner viser at det er produsert økser av bergart. Bergartene kan også ha vært brukt til andre redskap.

Funn av hasselnøttskall viser at folkene har oppholdt seg i området på høstparten, men det utelukker ikke at de også kan ha vært her til andre årstider. Beliggenheten skulle tilsi at de har utnyttet havets ressurser.

FUNNLISTE (A 93/116)

OMRÅDE B 1**1 x 9y**

flint:

1 bipolar kjerne

16 avslag, mikro

48 avslag, medio

bergkrystall:

1 flekke

bergart:

4 avslag, medio.

2x 10y

lag 1

flint:

6 avslag, mikro

25 avslag, medio

bergart:

3 avslag, medio

lag 2

flint:

3 bipolare kjerner

1 avslag, mikro

18 avslag, medio

1 avslag, makro

bergart:

4 avslag, medio

4 x 11 y

lag 1

flint:

2 fragmenter av bipolare kjerner

7 avslag, mikro

96 avslag, medio

bergart:

10 avslag, mikro/medio

Kull: 10-25 cm under overflaten, har neppe sammenheng med steinalderbopalsen

Lag 2

flint:

5 avslag, mikro
23 avslag, medio

bergart:
3 avslag, medio

5x 10y

Lag 1
flint:
4 avslag, mikro
1 avslag, medio

bergkrystall:
1 avslag, medio

Lag 2
flint:
30 avslag, mikro
48 avslag, medio
2 avslag, makro

bergart:
8 avslag, medio
1 avslag, makro

Lag 2 b
flint:
2 bipolare kjerner
1 flekke, 1 mikroflekk
10 avslag, mikro
33 avslag, medio

bergart:
7 avslag, medio/makro

Lag 3
flint:
1 avslag, mikro
5 avslag, medio

bergart:
1 avslag, makro

6x 10 y

lag 2
flint:
4 bipolare kjerner
2 mikroflekker
37 avslag, mikro
55 avslag, medio
3 avslag, makro

1. The first part of the document discusses the importance of maintaining accurate records of all transactions and activities. It emphasizes that this is crucial for ensuring transparency and accountability in the organization's operations.

2. The second part of the document outlines the various methods and tools used to collect and analyze data. It highlights the need for consistent and reliable data collection processes to support informed decision-making.

3. The third part of the document focuses on the role of technology in enhancing data management and analysis. It discusses how modern software solutions can streamline data collection, storage, and reporting, thereby improving efficiency and accuracy.

4. The fourth part of the document addresses the challenges associated with data management, such as data quality, security, and privacy. It provides strategies to mitigate these risks and ensure that data is used responsibly and ethically.

5. The fifth part of the document concludes by summarizing the key findings and recommendations. It stresses the importance of ongoing monitoring and evaluation to ensure that data management practices remain effective and aligned with the organization's goals.

bergart:

5 avslag, medio/makro

1 del av mulig slipeplate av sandstein, st. mål 9 cm

kull, 24 cm under overflaten, i anrikningslaget

lag 3

flint:

1 flekkefragment med retusj

3 bipolare kjerner

1 mikroflekk

8 avslag, mikro

69 avslag, medio

bergart:

4 avslag, makro

1 del av mulig slipeplate, st.mål 11,5 cm

brente bein

Lag 3, under stein

flint:

6 avslag, mikro

12 avslag, medio

lag 4

flint:

fragment av 1 mikroflekk og 1 flekke

1 bipolar kjerne

1 kjernefragment

13 avslag, mikro

39 avslag, medio

1 avslag, makro

bergart:

2 avslag, medio

brent bein

Ved rensing av profil:

flint:

8 avslag, medio

1 avslag, makro

7x 10 y

Lag 1+ 2

flint:

10 avslag, mikro

24 avslag, medio

bergart:

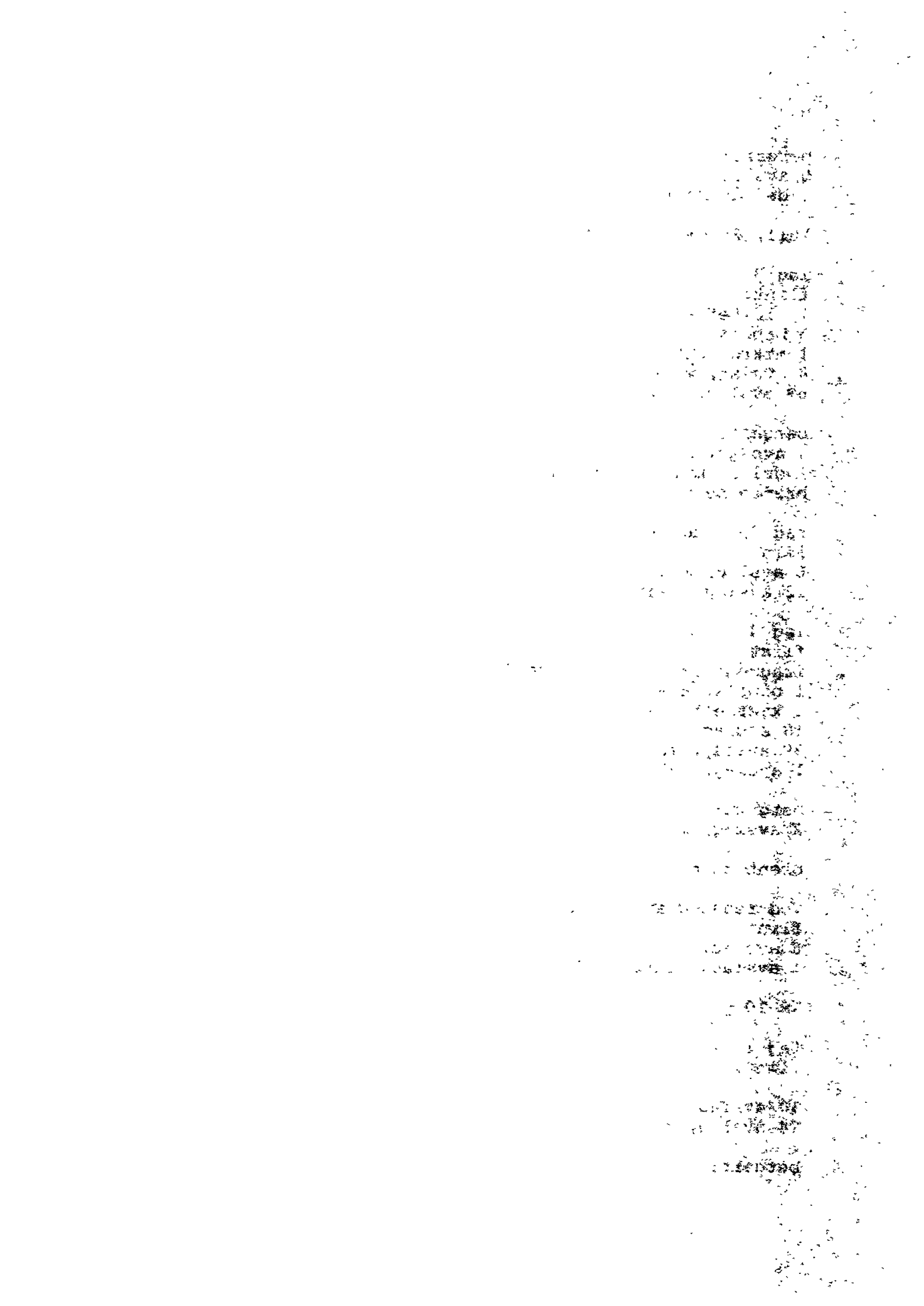

8 avslag, medio/makro

Lag 3

flint:

18 avslag, mikro

16 avslag, medio

bergart:

1 avslag, makro

KATALOG:

a) 16 bipolare kjerner av flint

b) 1 flekkefragment med retusj, av flint, 1.1,2 cm

c) 2 flekkefragmenter og 5 mikroflekker, delvis fragmenter, av flint

d) 700 avslag av flint

e) 2 deler av mulig slipeplate av bergart, st. mål 9 og 11,5 cm

f) 1 flekke og 1 avslag av bergkrystall

g) 62 avslag av bergart, mest av diabas, noen få av rombeporfyr, ellers uidentifisert bergart, noen usikre

h) brente bein

i) kull

j) liten rund stein, vannrullet, diam. 2,6 cm

OMRÅDE B 2

1 x 9 y

lag 1

flint:

8 mikroflekkefragmenter

4 flekkefragmenter

106 avslag, mikro

78 avslag, medio

1 avslag, makro

lag 2

flint:

8 mikroflekkefragmenter

89 avslag, mikro

120 avslag, medio

1 avslag, makro

1 oval vannrullet stein av bergart med et arr etter avslag og spor etter knakking, l. 12 cm

1 liten rund vannrullet stein

2x 5y

1 bipolar kjerne

3 mikroflekkefragmenter

43 avslag, mikro
37 avslag, medio

5x 6y

flint:
1 avslag, mikro

3x 9y

flint:
1 fragment av ryggflekke
1 bipolar kjerne
1 flekkefragment, 4 mikroflekkefragmenter
32 avslag, mikro
78 avslag, medio
3 avslag, makro

bergkrystall:
1 avslag, medio

bergart:
6 avslag, medio/makro

KATALOG

- a) 2 bipolare kjerner av flint
- b) 1 fragment av ryggflekke av flint
- c) 23 mikroflekkefragmenter og 5 flekkefragmenter av flint
- d) 591 avslag av flint
- e) 1 avslag av bergkrystall
- f) 6 avslag av bergart
- g) 1 amboltstein av bergart, med et arr etter avslag og spor etter knakking, l. 12 cm
- h) 1 liten vannrullet rund stein, d. 1,5 cm

OMRÅDE B 3 (ved prøvestikk 8)

Ved prøvestikk 8:
Flint: 1 avslag, medio

øst for prøvestikk 8:
flint:
1 flekkefragment
3 avslag, medio
2 avslag, mikro

bergart:
1 tilhugget økseemne av diabas, brukket , 1.9 cm

vest for prøvestikk 8:
flint:
13 avslag, medio
2 avslag, mikro

bergart:

1 mulig økseemne av bergart, l. 10.5 cm

KATALOG

a) 1 flekkefragment av flint

b) 21 avslag av flint

c) 1 økseemne av diabas, brukket, 1.9 cm, 1 mulig økseemne av bergart, l. 10,5 cm

OMRÅDE B 4

1 m2 gravet

a) bor av flint, l. 2 cm

b) stykke med skrå enderetusj av flint, l. 2,7 cm

c) 3 stykker med retusj av flint, st.mål 1,9-4,2 cm

d) 6 mikroflekkefragmenter av flint

e) 4 flekker/flekkefragmenter av flint

f) 1 flersidig kjerne med plattform av flint

g) 4 bipolare kjerner av flint

h) 240 avslag/mikro, flint, -10 mm

i) 477 avslag/medio, flint, 10-30 mm

j) 15 avslag/makro, flint, 30 mm-

k) 15 avslag av bergart (?), 8-25 mm

l) nøtteskall, kull, brente bein

oppsamlet i grusflekker v. Svanhild Gundersen:

m) 2 kjernefragmenter av flint, st.mål 2. og 2,9 cm.

n) 1 mikroflekk og 2 flekkefragmenter

o) 11 avslag, mikro, flint

p) 47 avslag, medio, flint

q) 6 avslag, makro, flint

Følgende funn er gjort av Svanhild og Dag Ivar Gundersen:

Område B 5

I sørskråningen i grustaket, mellom område B 3 og vegen.

a) 2 endeskrapere av flint, l. 3,8 cm og 5,6 cm

b) 2 flekker og 6 mikroflekker av flint

c) 7 uregelmessige kjerner av flint, st. mål 2,5-5,5 cm

d) 130 avslag av flint

Område B 6

I skogkanten nedenfor grustaket:

1 mulig økseemne av bergart, sterkt erodert overflate, l. 11,6 cm

Område B 7

I vestre del av åker ved veien sør for sandtaket:

2 skår av keramikk:

1 skår med mørk, glatt ytterside, grå innside, magret med kvartskorn, st. mål 3,1 cm, tykkelse 0,5 cm

1 skår av grovere gods, trolig spaltet, mørk ytterside, grågul innside, st. mål 2,7 cm. tykkelse 0,6 cm

KART OG TEGNINGER:

Utsnitt av M711: 1813 III, 1:50 000

Utsnitt av ØK-kart: CH 026-5-3, 1:5000

Kart fra registreringsrapporten med innregnede funnområder

Område B 1: plantegning og prinsippskisser

Område B 2: plantegning og prinsippskisser

FOTOLISTE (fargedias)

1. utsikt fra grustaket mot SØ
2. område B 1 mot V, utgravning med Knut Paasche
3. " mot N
4. " rute 4 x 11 y mot N
5. samme
6. grustaket mot N, område B 2 på flaten innenfor kanten
7. grustaket mot N, område B 1 på flaten innenfor kanten
8. utgravning på B 1
9. samme
10. samme
11. to nøstvetøkser
12. Dag Ivar Gundersen med to nøstvetøkser han har funnet
- 13.-17 utgår
18. utgravning på B 1
19. område B 2 mot SØ
20. " rute ?
21. " mot SØ
22. område B 1 7x10y + 6x10y mot NNØ
23. samme
24. B 1, oversikt mot NNØ
25. utgår
26. område B 1, 4x11y mot NV (nedgravning = rot)
27. område B 1 7x 10y + 6x 10y mot NNØ
28. område B 1 6x 10y, profil mot NNØ
29. grustaket mot NØ, område B 3 på flaten innenfor kanten, i høyre del
30. samme, lengre mot Ø
31. som nr. 29
32. område B 1 6x 10y, profil mot NNØ
33. samme
34. område B 1, 7x 10y, 6x 10y, 5x 10y mot NNØ. En stor stein står på grensen, toppen er 10 cm under overflaten, bunnen 45-50 cm under overflaten i strandgrus

35. område B 4 mot N, markert ved Svanhild Gundersen og Dag Ivar Gundersen i bakgrunnen
36. samme mot S
37. område B 1, profil i 5x 10y og litt av 6x 10y mot SØ. Viser variasjon i jordsmonn, finere i N og grovere mellom steinene i S
38. område B 1 mot N

30.11.1995

Ole Gustafson

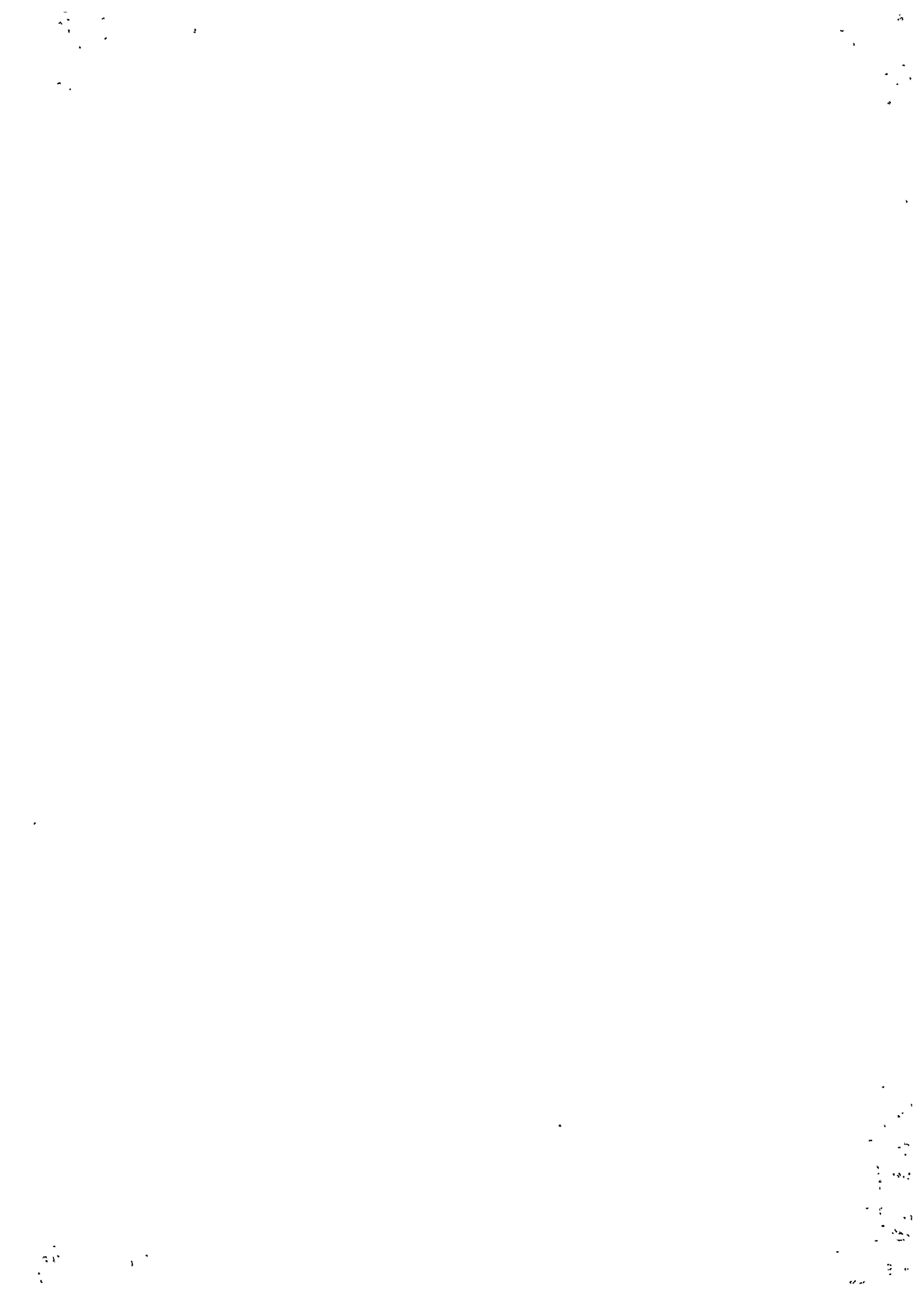

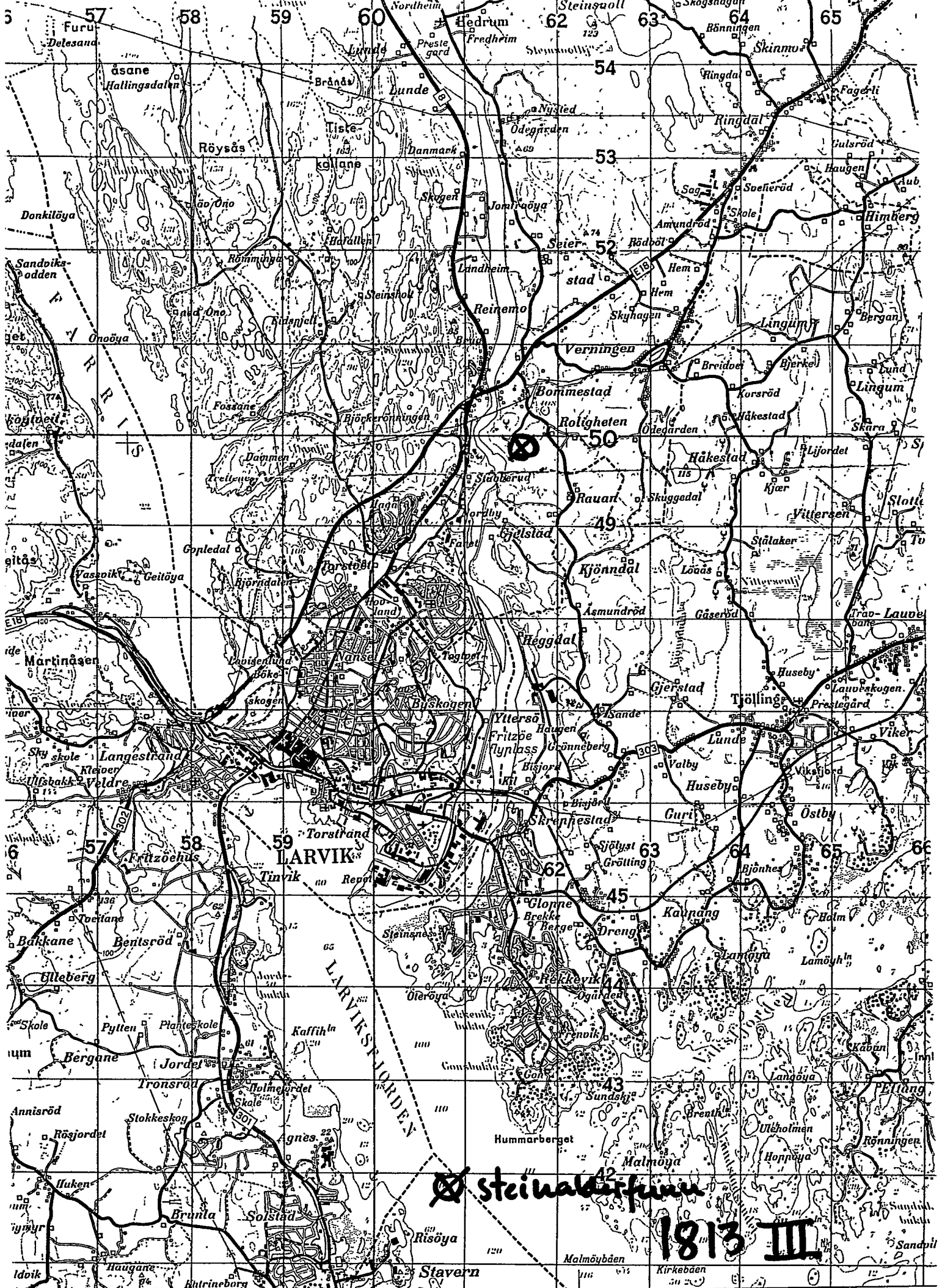

Steinalderfunn
1813 III

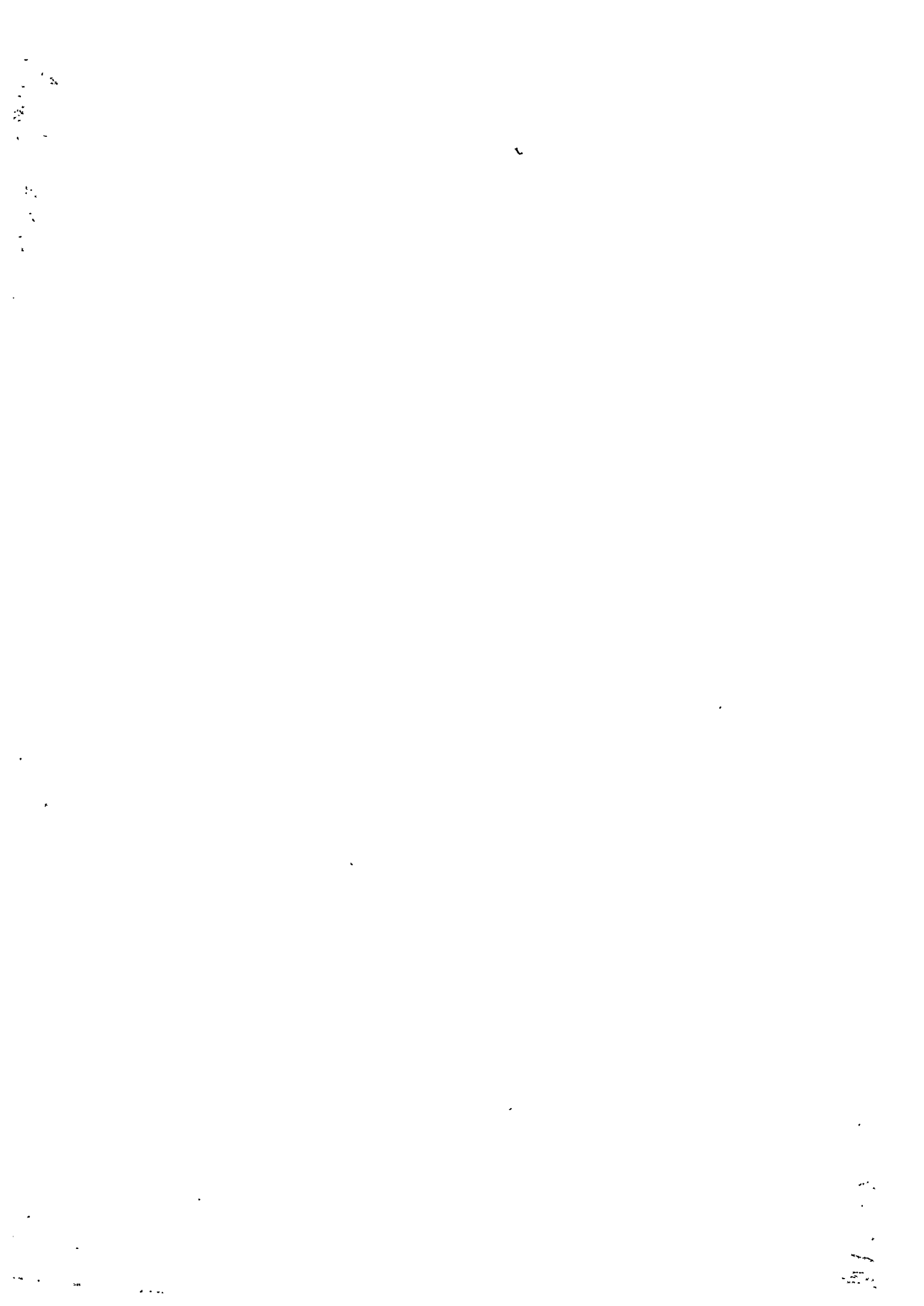

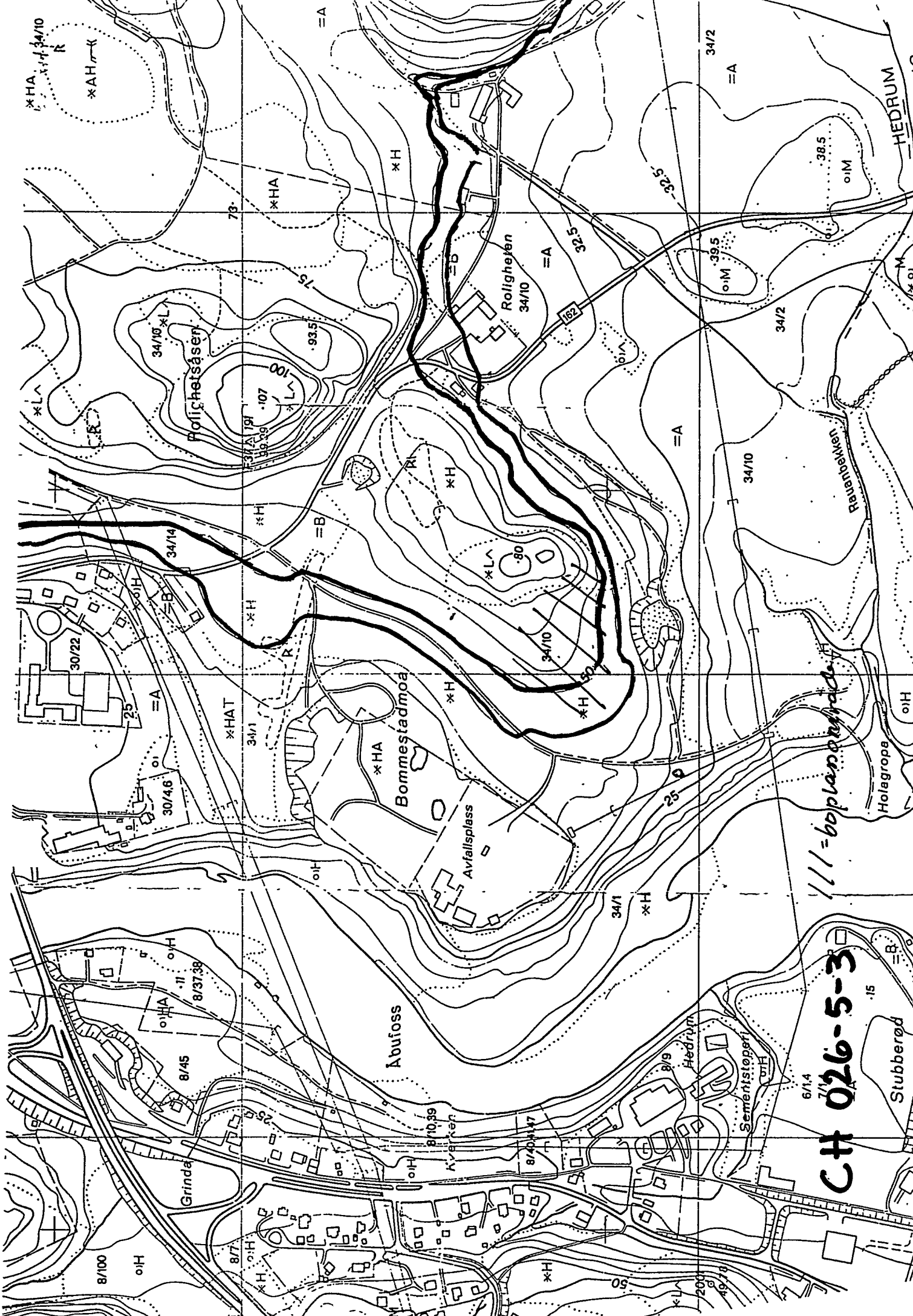

/// = boplansgrense

CH 026-5-3

6/14

7/11

8/10

9/9

10/8

11/7

12/6

13/5

14/4

15/3

16/2

17/1

18/0

19/-1

20/-2

21/-3

22/-4

23/-5

24/-6

25/-7

26/-8

27/-9

28/-10

29/-11

30/-12

31/-13

32/-14

33/-15

34/-16

35/-17

36/-18

37/-19

38/-20

39/-21

40/-22

41/-23

42/-24

43/-25

44/-26

45/-27

46/-28

47/-29

48/-30

49/-31

50/-32

51/-33

52/-34

53/-35

54/-36

55/-37

56/-38

57/-39

58/-40

59/-41

60/-42

61/-43

62/-44

63/-45

64/-46

65/-47

66/-48

67/-49

68/-50

69/-51

70/-52

71/-53

72/-54

73/-55

74/-56

75/-57

76/-58

77/-59

78/-60

79/-61

80/-62

81/-63

82/-64

83/-65

84/-66

85/-67

86/-68

87/-69

88/-70

89/-71

90/-72

91/-73

92/-74

93/-75

94/-76

95/-77

96/-78

97/-79

98/-80

99/-81

100/-82

101/-83

102/-84

103/-85

104/-86

105/-87

106/-88

107/-89

108/-90

109/-91

110/-92

111/-93

112/-94

113/-95

114/-96

115/-97

116/-98

117/-99

118/-100

119/-101

120/-102

121/-103

122/-104

123/-105

124/-106

125/-107

126/-108

127/-109

128/-110

129/-111

130/-112

131/-113

132/-114

133/-115

134/-116

135/-117

136/-118

137/-119

138/-120

139/-121

140/-122

141/-123

142/-124

143/-125

144/-126

145/-127

146/-128

147/-129

148/-130

149/-131

150/-132

151/-133

152/-134

153/-135

154/-136

155/-137

156/-138

157/-139

158/-140

159/-141

160/-142

161/-143

162/-144

163/-145

164/-146

165/-147

166/-148

167/-149

168/-150

169/-151

170/-152

171/-153

172/-154

173/-155

174/-156

175/-157

176/-158

177/-159

178/-160

179/-161

180/-162

181/-163

182/-164

183/-165

184/-166

185/-167

186/-168

187/-169

188/-170

189/-171

190/-172

191/-173

192/-174

193/-175

194/-176

195/-177

196/-178

197/-179

198/-180

199/-181

200/-182

201/-183

202/-184

203/-185

204/-186

205/-187

206/-188

207/-189

208/-190

209/-191

210/-192

211/-193

212/-194

213/-195

214/-196

215/-197

216/-198

217/-199

218/-200

219/-201

220/-202

221/-203

222/-204

223/-205

224/-206

225/-207

226/-208

227/-209

228/-210

229/-211

230/-212

231/-213

232/-214

233/-215

234/-216

235/-217

236/-218

237/-219

238/-220

239/-221

240/-222

241/-223

242/-224

243/-225

244/-226

245/-227

246/-228

247/-229

248/-230

249/-231

250/-232

251/-233

252/-234

253/-235

254/-236

255/-237

256/-238

257/-239

258/-240

259/-241

260/-242

261/-243

262/-244

263/-245

264/-246

265/-247

266/-248

267/-249

268/-250

269/-251

270/-252

271/-253

272/-254

273/-255

274/-256

275/-257

276/-258

277/-259

278/-260

279/-261

280/-262

281/-263

282/-264

283/-265

284/-266

285/-267

286/-268

287/-269

288/-270

289/-271

290/-272

291/-273

292/-274

293/-275

294/-276

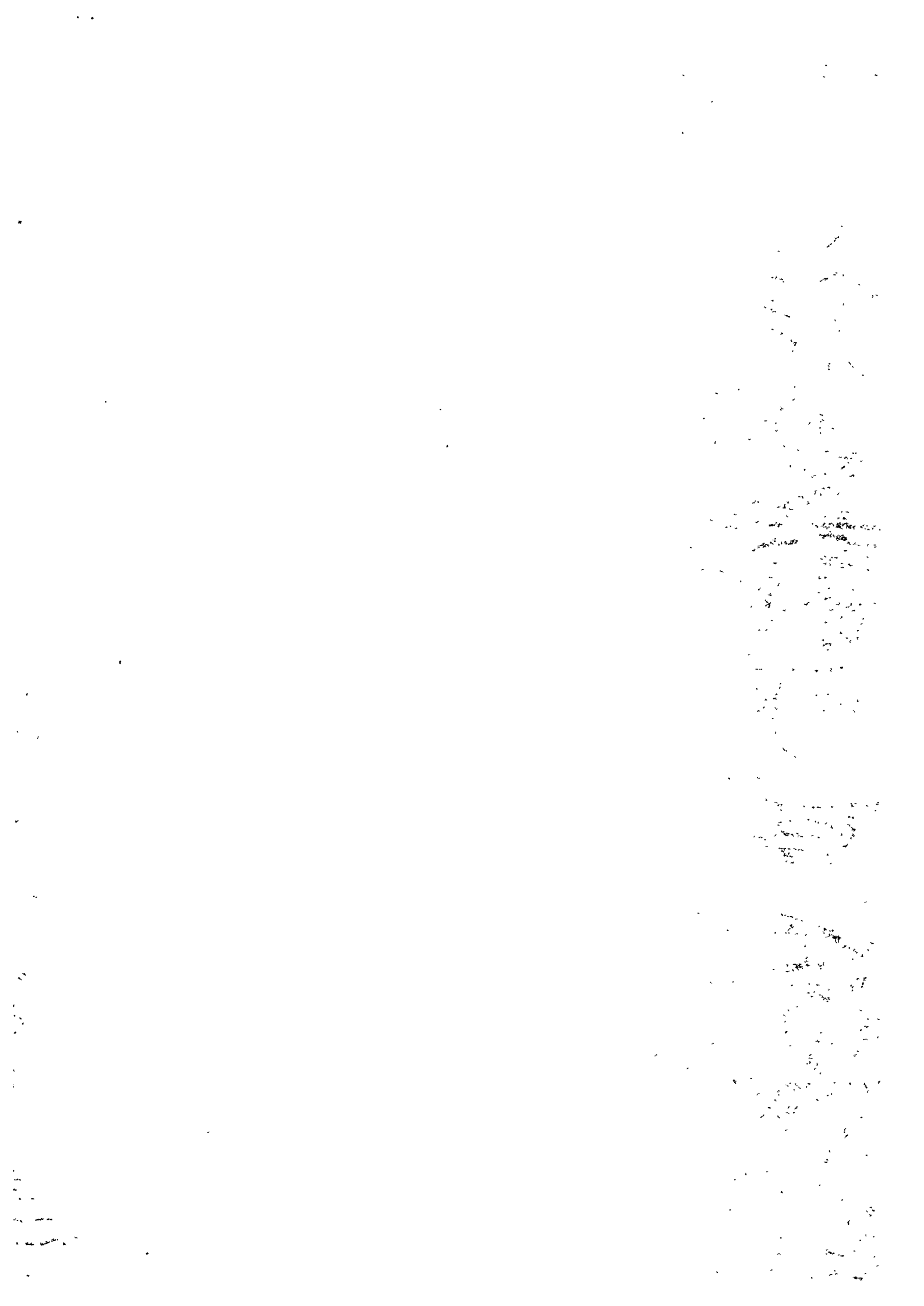

Bomnestad 2034/10
Larvik k. Vestfold

34/117

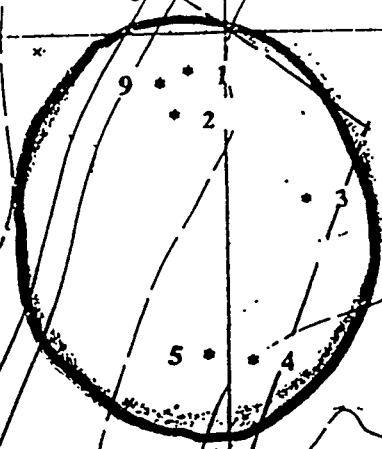

A

7

34:138

2034/10

10

B4

B

Tett skog

B1

B2

6

Tett skog

12

11

B3

8

B6

14

B5

B7 skog

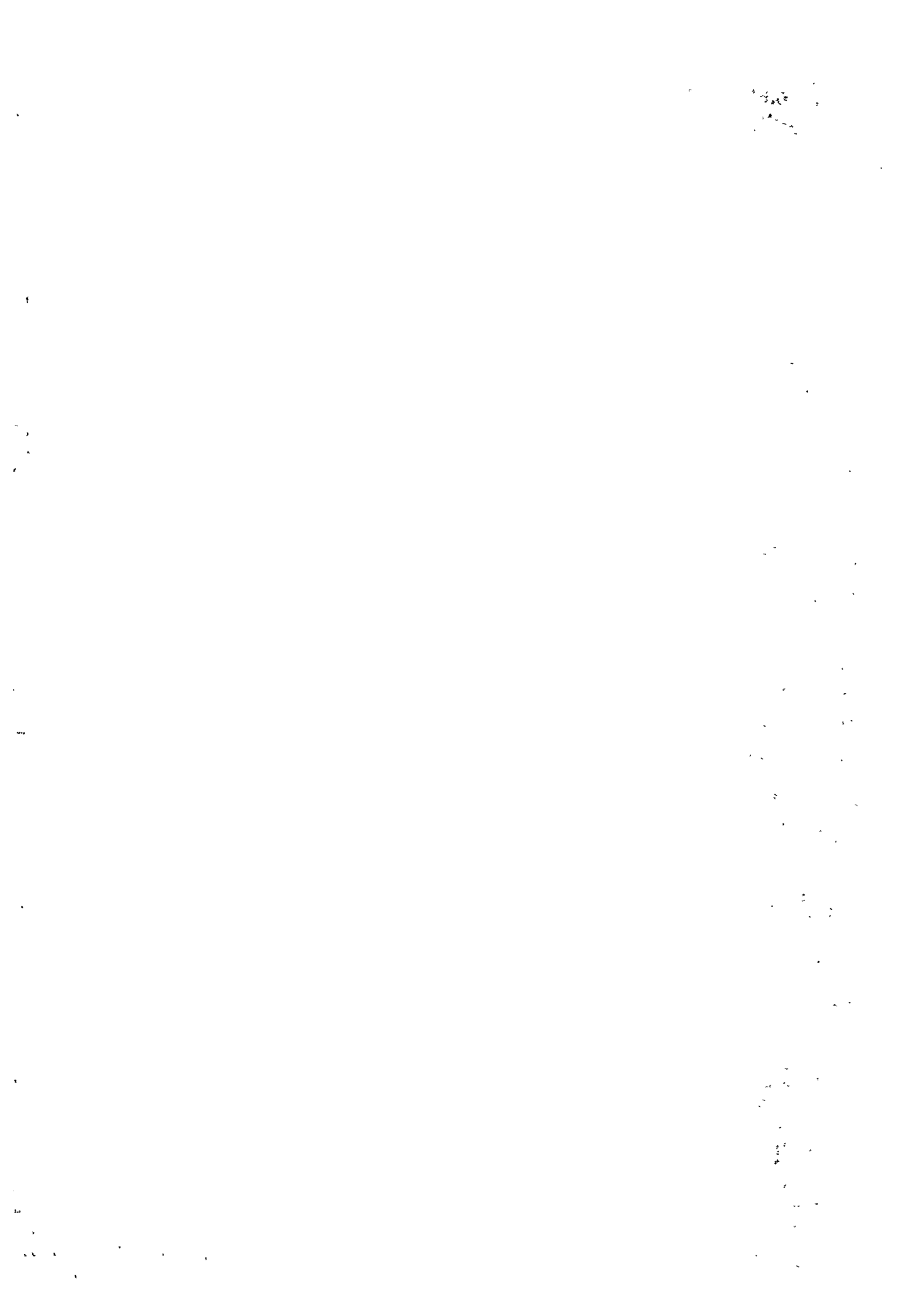

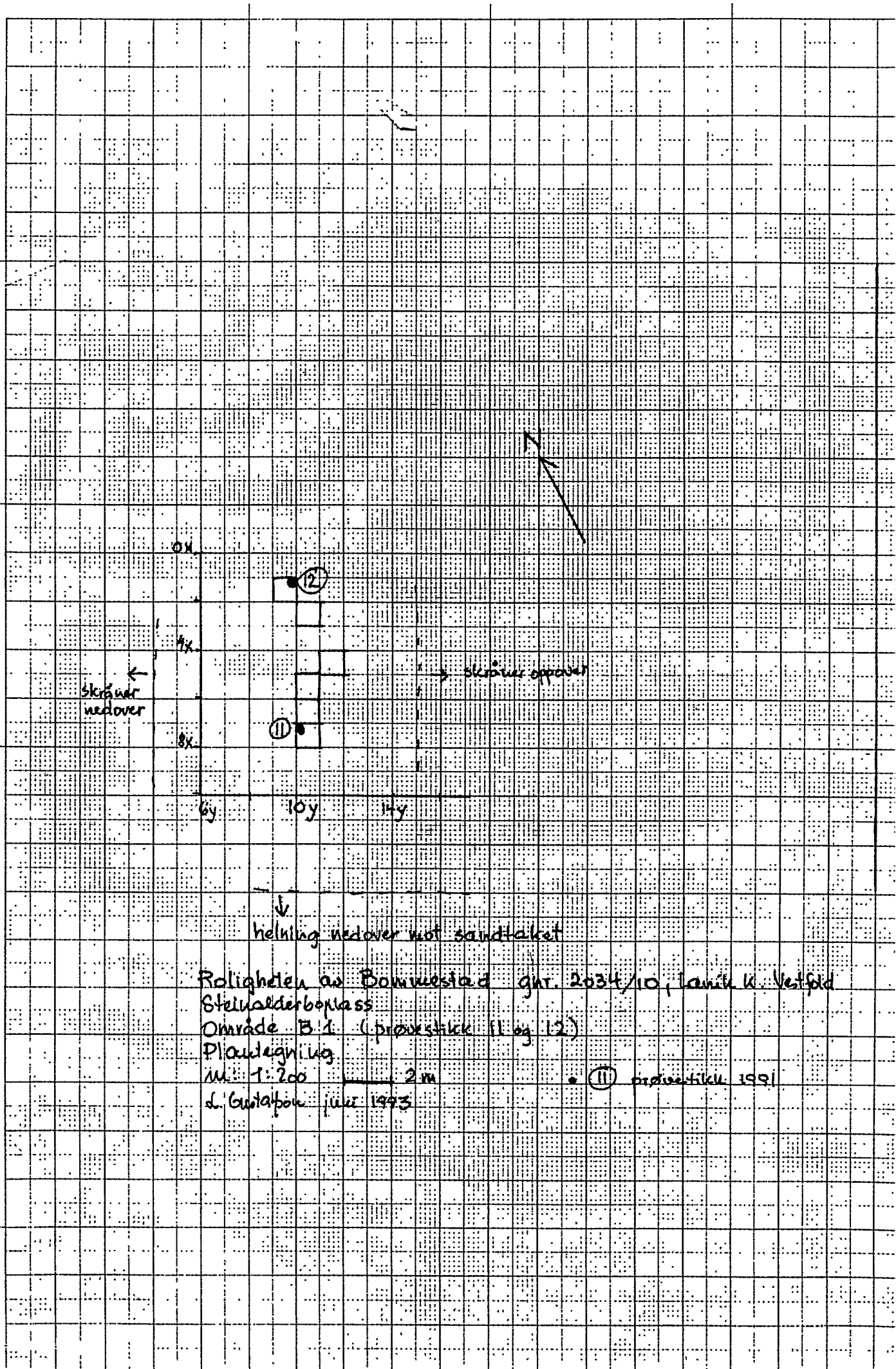

Prinsippskisser

Område B 1

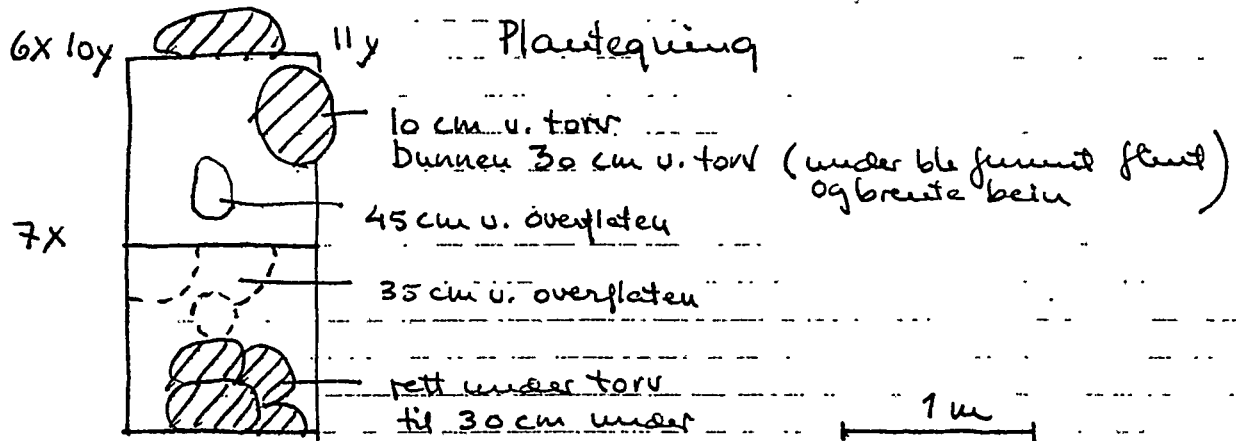

Profiltegning 6x loy

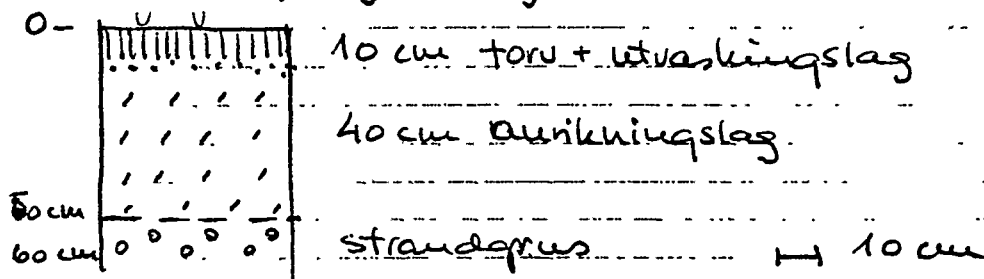

Profiltegning 6x loy mot NP

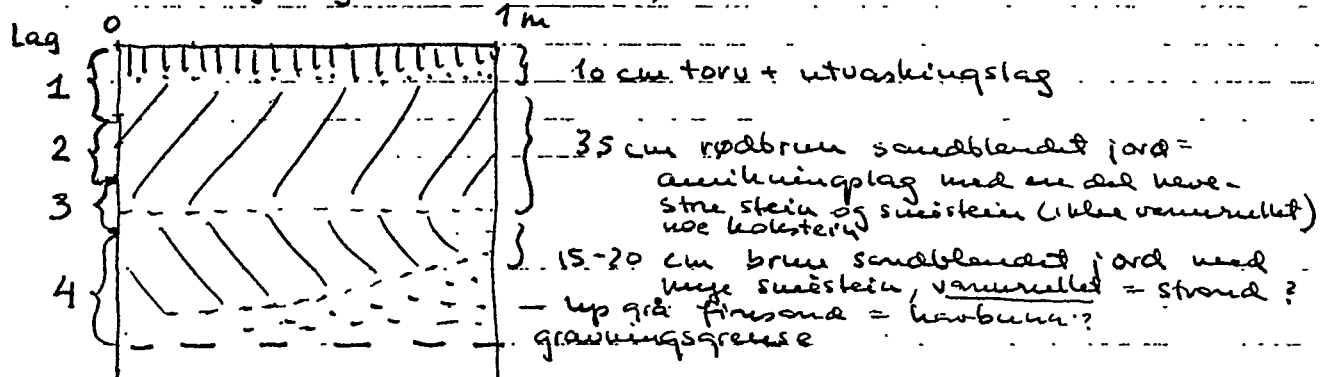

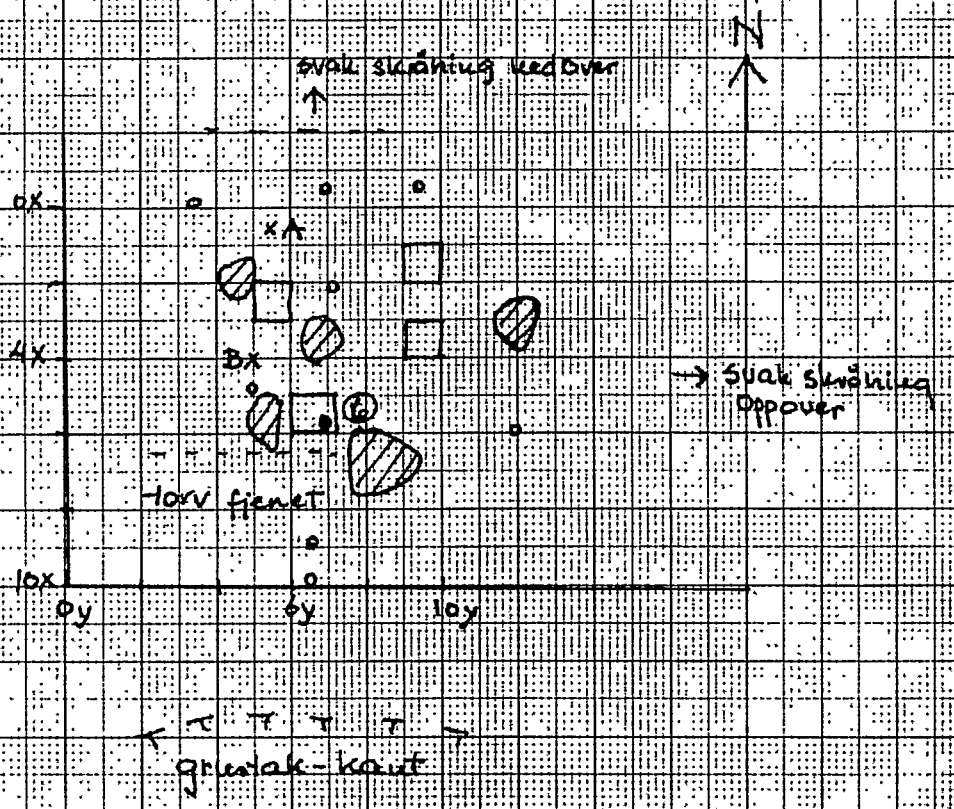

Steinalderboplass
 Område B2 (prøvestikk 6)

- x prøvekk 1993 med grunn
- o " " uten grunn
- ⊗ steinblokk
- ⊙ prøvekk 1991

Prinsippskisser

Ömråde B2

Profiltäckning 3x 9y

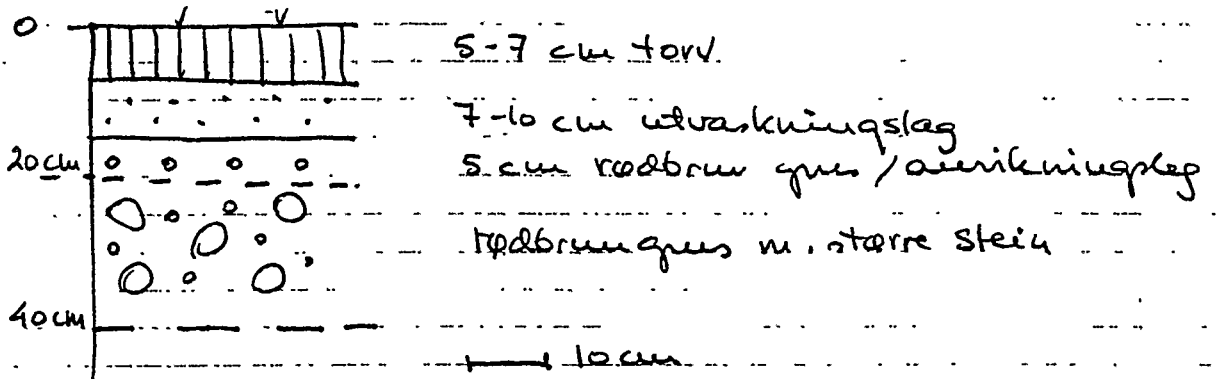

Profiltäckning 1x 9y

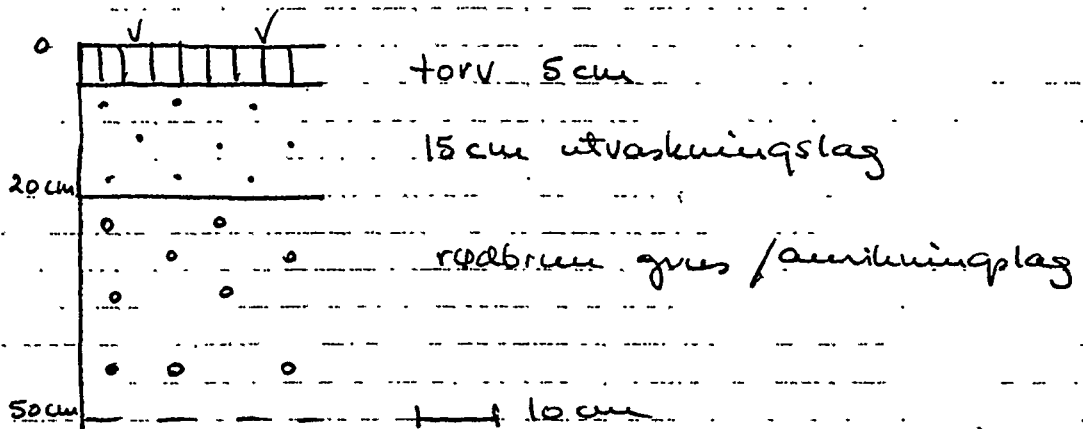

1000

1000

1000

1000

1000

1000

1000

1000

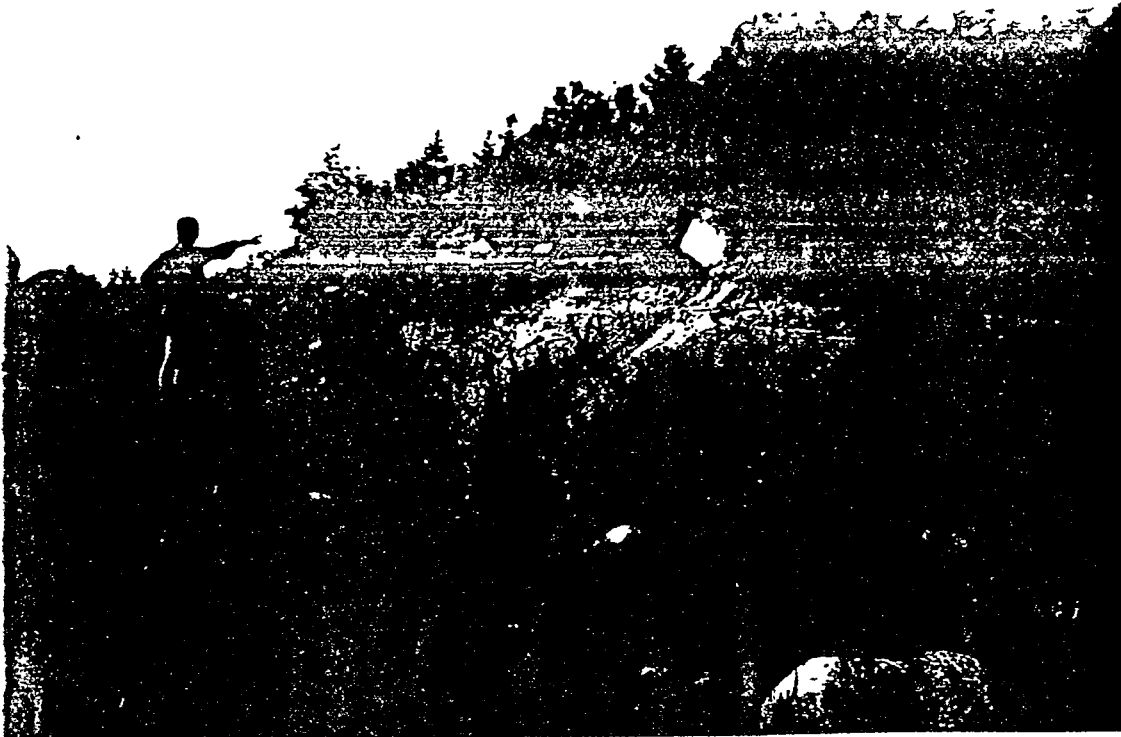

Koligheten av
Bomvestad
2034/10
Larvik u. Vestfold
Utgavning av
Steinalderboplen
1993.
G. Gustafson



7. Grestaket mot
N.
B 1 på floden
innenfor
kanten

6. Grestaket
mot N.
B 2 på floden
innenfor
kanten



31. Grestaket
mot NØ
B 3 på floden
innenfor
kanten i
løype del





Område B 1
under utgravning
med kunst passel
mot V.



22. Område B 1 mot NNØ
7x10y og 6x10y i forgrunden



33. Område B 1 6x10y, profil
mot NNØ

Handwritten text, possibly bleed-through from the reverse side of the page. The text is mostly illegible due to the quality of the scan and the angle of the handwriting.



2. Område B 1, 7x loy og 6x loy
mot NNØ



34. Område B 1. 7x loy, 6x loy
og 5x loy mot NNØ



7. Område B 1. Profil i 5x loy og lidt av 6x loy mot SØ.
Viser variasjon i jorden, finere i U og grovere mellom



21. Område B2 mot SØ

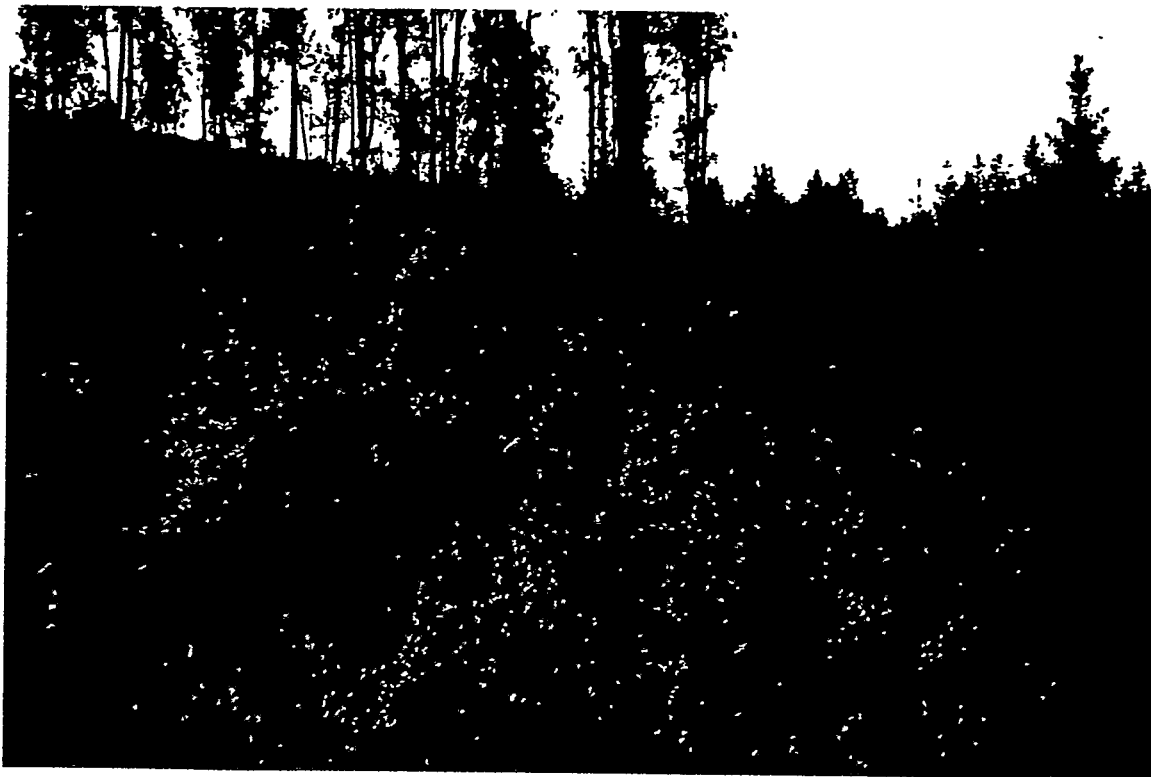

36. Område 4 markert ved Svanlieid og Dag Ivar
Gundersen i balegrunnen.
Mot S



A-S
BYRÅET FOR AVISUTKLIPP
P.B. 1180, SENTRUM - 0107 OSLO 1
TLF 20 46 75

Utklipp fra:

Sandefjords Blad

Pol. tendens: Høyre

Opplag 1991: 15 197

2 JULI 1993



GRAVER: Arkeolog Lill Gustafson leder utgravingene ved Bommestad. **FOTO:** PER LANGEVEI

Steinalderen frem i dagen

7000 års steinalder-historie bringes frem i dagen ved Bommestad. To har arkeologer har allerede funnet adskillig avfallsflint fra redskapsproduksjon.

Sandefjords Bld. 2. juni 1113

7 000 år avdekket

Svanhild Gundersens våkne øyne til stor nytte for forskningen

Takket være Svanhild Gundersen og hennes familie avdekkes 7000 år gammel fangstkultur fra eldre steinalder i et grustak ved Bom- mestad. Hennes funn er meget interessante.

IVAR TOLLNES (TEKST)
PER LANGEVEI (FOTO)

Med våkne øyne har hun og familien fulgt nøye med i alle grøftekantene, ute på jorder og ved endringer i grustakene. I årenes løp er det blitt rundt 1 000 funn – alle levert til Universitetets Oldsaksamling.

Stor betydning

Funnenes betydning blir sterkt understreket av Oldsaksamlingens arkeologer. Bland annet har hun funnet tre flintøkser, andre typer av økser og fem-seks økser fra den såkalte Nøstvedt-kulturen i området. Det er også funnet slike plater.

Svanhild Gundersen er ivrig med under-de utgravninger Oldsaksamlingen foretar denne uken i et område ved Bom- mestad skole. Området eies av Jo-

han Husabø, som ønsker å utvide sandtaket. Med årvåkne øyne følger Svanhild Gundersen de flintrester som kommer for dagen. I årenes løp har hun og familien gjort mange slike funn.

Medfødt interesse

Svanhild Gundersen har bodd ved Bom- mestad i 40 år. Hun kommer opprinnelig fra Lardal og forteller at hennes interesse for oldfunn er medfødt. Det ble funnet en del i Lardal. Og hennes

sans for det jorden gjemmer var vakt. Siden har hun fulgt nøye med, registrert endringer i landskapet og samlet inn. Hele tiden er hun seg bevisst at graving ikke er tillatt for privatpersoner.

– Folk som Svanhild Gundersen er verdifulle og nyttige for oss, sier arkeolog Lill Gustafson. – Uten hennes årvåkenhet ville steinalderbosettingen ved Bom- mestad trolig ikke vært oppdaget.



FØLGER MID: Svanhild Gundersen (i forgrunne) følger godt med og har gjort en rekke oldfunn. Bak ses arkeologene Knut Paasche og Lill Gustafson.



BOPLASS: Flintrester forteller arkeolog Knut Paasche (fra venstre), Svanhild Gundersen og arkeolog Lill Gustafson om fangstfolk i steinalderen.

.....



BYRÅET FOR AVISUTKLIPP
P.B. 1180, SENTRUM - 0107 OSLO 1
TLF. 20 46 75

Utklipp fra:

Sandefjords Blad

Pol. tendens: Høyre

Opplag 1991: 15 197

2 JULI 1993

Bosted for fangstfolk i steinalderen

Små flintrester viser at en høyde ved Roligheten nær Bommestad var bosted for fangstfolk i eldre steinalder. 50 meter over havet gir ganske sikker datering for 7000 år tilbake i tiden.

Arkeologene Lill Gustafson og Knut Pääsche konstaterte at det meste de finner er avfall fra redskapsproduksjon.

Det gir inntrykk av at det har vært knapt med flint, og at den er utnyttet til siste flis.

Fjordarm

Lill Gustafson forteller at flinten ikke er spesielt god. Alt taler for at den er kommet fra Danmark, har festet seg til isflak som drev over havet til norske kyster.

Nøstvedt-kulturen

I Vestfold er det gravd få boplasser fra eldre steinalder, men det er gjort funn av bein fra sel, hval og fisk.

Ved utgravingen ved Bommestad er det ikke gjort funn av økser, men tidligere øksefunn bekrefter tilknytningen til den såkalte Nøstvedt-kulturen. Det er heller ikke gjort funn av or-

ganisk materiale. Utgravingen blir foretatt etter at det tidligere er gjort en rekke stikkprøver i området.

Lill Gustafson understreker at det er viktig å holde de forskjellige tidsepoker fra hverandre. Det finnes også hauger fra jernalderen i området ved Bommestad, men dagens utgravninger gjelder steinalderen. Den

omfatter to områder, der ene ligger noe høyere enn det annet. De mange flintrestene som finnes er så små at jordmassene må søl-des. Ved det ene funnstedet er det oppdaget rester av kull. Det vil videnskapelig kunne tidsbestemmes.

ROLIGHETEN AV BOMMESTAD, GNR. 2034 BNR. 10, LARVIK KOMMUNE,
VESTFOLD

Steinalderboplasser

C 39221-39224, lokalitet B 1-4, funn fra utgravning i 1993 i grustak ca 700 m SSV for husene på Roligheten, ca. 45-50 m o.h. C 39225, B 5, er samlet opp i sørskrånningen av grustaket ved Svanhild og Dag-ivar Gundersen. C 39226 er funnet i skogkanten nedenfor grustaket av de samme. Rapport i U.O. top.ark. ved Lil Gustafson

C 39221 a-j

B 1 (6 m² gravet)

- a) 16 bipolare kjerner av flint
- b) 1 flekkefragment med retusj, av flint, l. 1,2 cm
- c) 2 flekkefragmenter og 5 mikroflekker, delvis fragmenter, av flint
- d) 700 avslag av flint
- e) 2 deler av mulig slipeplate av skifrig bergart, st.mål 9 og 11,5 cm
- f) 1 flekke og 1 avslag av bergkrystall
- g) 62 avslag av bergart, mest diabas, noen få av rombeporfyr, ellers uidentifiserte bergarter, noen usikre
- h) brente bein
- i) kull
- j) liten rund stein, vannrullet, diam. 2,6 cm

C 39222 a-h

B 2 (4 m² gravet)

- a) 2 bipolare kjerner av flint
- b) 1 fragment av ryggflekke av flint
- c) 23 mikroflekkefragmenter og 5 flekkefragmenter av flint
- d) 591 avslag av flint
- e) 1 avslag av bergkrystall
- f) 6 avslag av bergart
- g) 1 amboltstein av bergart, med et arr etter avslag og spor etter knakking, l. 12 cm
- h) 1 liten vannrullet rund stein, d. 1,5 cm

C 39223 a-c

B 3 (overflatefunn ved prøvestikk 8)

- a) 1 flekkefragment av flint
- b) 21 avslag av flint
- c) 1 økseemne av diabas, brukket, 1.9 cm, 1 mulig økseemne av bergart, l. 10,5 cm

C 39224 a-gB 4

- a) bor av flint, l. 2 cm
- b) stykke med skrå enderetusj av flint, l. 2,7 cm
- c) 3 stykker med retusj av flint, st.mål 1,9-4,2 cm
- d) 6 mikroflekkefragmenter av flint
- e) 4 flekker/flekkefragmenter av flint
- f) 1 flersidig kjerne med plattform av flint
- g) 4 bipolare kjerner av flint
- h) 240 avslag/mikro, flint, ~10 mm
- i) 477 avslag/medio, flint, 10-30 mm
- j) 15 avslag/makro, flint, 30 mm-
- k) 15 avslag av bergart, noen usikre, 8-25 mm
- l) nøtteskall, kull, brente bein
- m) 2 kjernefragmenter av flint, st.mål 2 og 2,9 cm.
- n) 1 mikroflekk og 2 flekkefragmenter
- o) 11 avslag, mikro, flint
- p) 47 avslag, medio, flint
- q) 6 avslag, makro, flint

a-l funnet ved utgravning av 1 m², m-q overflatefunn fra åpne grusflekker i nærheten ved Svanhild og Dag-Ivar Gundersen, Bommestad, 3270 Larvik

C 39225 a-dB 5

I sørskråningen i grustaket, mellom område B 3 og vegen.

- a) 2 endeskrapere av flint, l. 3,8 cm og 5,6 cm
- b) 2 flekker og 6 mikroflekker av flint
- c) 7 uregelmessige kjerner av flint, st. mål 2,5-5,5 cm
- d) 130 avslag av flint

Funnet av Svanhild og Dag-Ivar Gundersen, Bommestad, 3270 Larvik

C 39226B 6

I skogkanten nedenfor grustaket:

1 mulig økseemne av bergart, sterkt erodert overflate, l. 11,6 cm

Funnet av Svanhild og Dag-Ivar Gundersen, Bommestad, 3270 Larvik

Roligheten av Bommestad, 2034/10, Larvik kommune, Vestfold

C 39227

2 skår av keramikk *trolig fra jernalder*

1 skår med mørk, glatt ytterside, grå innside, magret med kvartskorn, st. mål 3,1 cm, tykkelse 0,5 cm

1 skår av grovere gods, trolig spaltet, mørk ytterside, grågul innside, st. mål 2,7 cm. tykkelse 0,6 cm

Funnet i vestre del av åker ved veien sør for sandtaket ca. 700 m SSV for husene på Roligheten:

Innlevert i forbindelse med utgravning av steinalderboplasser i 1993 ved Svanhild og Dag-Ivar Gundersen, Bommestad, 3270

Larvik

Rapport i top.ark ved Lil Gustafson

