



KULTURHISTORISK
MUSEUM
UNIVERSITETET I OSLO
FORNMINNESEKSJONEN
Postboks 6762,
St. Olavs Plass
0130 Oslo

RAPPORT

ARKEOLOGISK UTGRAVNING

E18 Rugtvedt-Dørdal delrapport.

Steinalderlokaliteten

Stokke/Polland 1

Stokke Østre, 24/ 4

BAMBLE KOMMUNE, TELEMARK

FELTLEDER: Lucia Uchermann Koxvold

PROSJEKTLEDER: Steinar Solheim



Oslo 2016



KULTURHISTORISK
MUSEUM
UNIVERSITETET
I OSLO

Gårds-/ bruksnavn Stokke Østre	G.nr./ b.nr. 24/4
Kommune Bamble	Fylke Telemark
Saksnavn E-18 Rugtvedt-Dørdal	Kulturminnetype Steinalderlokalitet
Saksnummer (KHM) 2010/15462	Prosjektkode 220191
Grunneier, adresse	Tiltakshaver Statens vegvesen
Tidsrom for utgravning 07.08-27.09 og 07.10- 11.10-2013	M711-kart/UTM-koordinater/ Kartdatum WGS_1984_UTM_Zone_32N N: 6544013,76 Ø: 538916,22
ØK-kart Statthelle	ØK-koordinater CD025-5-4
A-nr. 2013/398	C.nr. 59057
ID nr. (Askeladden) 138156	Negativnr. (KHM) CF34722
Rapport ved: Lucia Uchermann Koxvold	Dato: 12/1-2017
Saksbehandler: Almut Schülke	Prosjektleder: Steinar Solheim

SAMMENDRAG

Stokke/Polland 1 ble registrert av Telemark fylkeskommune i 2010, (ID 138156) (Demuth 2011:80). Lokaliteten ble påvist ved seks positive prøvestikk med til sammen 20 flintfunn. Kun et prøvestikk på lokaliteten var funntomt. Lokaliteten ble anslått å ha en topografisk utstrekning på 850 m² (Demuth 2011:80).

Stokke/Polland 1 ble undersøkt under feltsesongen 2013. Lokalitetens beliggenhet på 26-27 meter over dagens havnivå tilsvarer at den første bruksfasen vil tegne seg til senmesolitikum og tidligneoolitikum og tidsrommet rundt 4300-3700 f.Kr. Totalt ble det gjort 8213 funn, flint var det dominerende råstoffet men også ulike bergarter, kvarts, skifer, rhyolitt og metaryolitt har blitt observert. I tillegg ble det funnet en del keramikk fra ulike perioder. Funnmaterialet vitner om en bruksfase i tidligneoolitikum men også funn fra yngre deler av neolitikum er gjort, samt et diagnostisk funn og en datering til eldre bronsealder. Flere strukturer ble funnet, hvorav fem kokegroper og en rekke fyllskift. Videre har en kullmile blitt reist på lokalitetens østre del, og en rekke strukturer i tilknytning til denne er dokumentert og peker mot bruk av flaten også i nyere tid. Det foreligger flere dateringer fra lokaliteten, den eldste er til fase fire av senmesolitikum



4322-4055 f.kr (5353 101 – Ua 48259), deretter er det tre overlappende dateringer til tidligneolitikum, 3493-3136 f.kr (4583 38 Ua-48262) 3516-3391 f.kr (4667 39 Ua-48265) og 3710-3648 f.kr (4911 39 Ua- 48265), en datering på hasselnøttskall til eldre bronsealder 1220-1125 f.kr (2960 30 Beta-359783), samt to dateringer til folkevandringstid, 430-551 e.kr (1549 30 Ua- 48266) og 475-601 e.kr (1514 30 Ua-48263). I tillegg er det to yngre dateringer, 1697-1917 e.kr (88 31 Ua-48261) og kullmila har fått en datering til yngre enn 1649 e.kr (192 30 Ua-48260).



INNHOLD:

	1
1 BAKGRUNN FOR UNDERSØKELSEN	6
2 DELTAGERE, TIDSROM	6
3 BESØK OG FORMIDLING	7
4 LANDSKAPET, FUNN OG FORNMINNER	9
4.1 Lokal topografi	10
5 PRAKTISK GJENNOMFØRING AV UTGRAVNINGSPROSJEKTET	13
5.1 Problemstillinger – prioriteringer	13
5.1.1 Problemstillinger Stokke/Polland 1	14
5.2 Utgravningsmetode og forløp	14
5.3 Kildekritiske problemer	16
6 UTGRAVNINGSRISULTATER	17
6.1 Funnmateriale	17
6.1.1 Katalogiseringsstrategier	18
6.1.2 Flint	20
6.1.3 Øvrige råstoff	23
6.1.4 Typologi og teknologi	23
6.1.5 Keramikk	27
7 FUNNSPREDNING OG AKTIVITETSOMRÅDE	28
8 STRUKTURER OG KONTEKSTER	31
8.1 Kokegroper/nedgravde ildsteder	32
8.2 Fyllskifter og kullag	33
8.3 Nedgravninger	33
8.4 Mulige stolpehull	34
9 NATURVITENSKAP OG DATERINGER	34
9.1 Strandlinje	34
9.2 C14-dateringer	36



9.3	Typologi	36
10	DISKUSJON OG TOLKNING	36
11	LITTERATUR	40
12	VEDLEGG	55
12.1	Strukturliste	55
12.2	Tilveksttekst, C59057	57
12.3	Prøver	59
12.4	Tegninger	61
12.4.1	Plan og Profiler 1568 Rotvelt/ udefinerbar	61
12.4.2	Tegning av profilbenk 3C21276	63
12.4.3	Tegning Profil 3C21278	64
12.4.4	Tegning av A18358-Kokegrop Plan og profil	65
12.4.5	Tegning av A22029 – Kokegrop plan og profil	66
12.4.6	Tegning av A22994 – kokegrop plan og profil	67
12.4.7	Tegning A23012 – Kokegrop Plan og profil	68
12.5	Fotoliste	69
12.6	Arkivert originaldokumentasjon	74
12.7	Vedlagte rapporter	74

RAPPORT FRA ARKEOLOGISK UTGRAVNING

**STOKKE/POLLAND 1 AV STOKKE ØSTRE, 24.4, BAMBLE KOMMUNE,
TELEMARK****1 BAKGRUNN FOR UNDERSØKELSEN**

Utgravningsprosjektet E18 Rugtvedt-Dørdal ble etablert i forbindelse med reguleringsplan for ny firefelts E18 mellom Rugtvedt – Dørdal, Bamble kommune, Telemark. Planen omfatter sluttgyldig traséforløp, riggområder, massedeponier og tilhørende anleggsveier. Statens vegvesen er tiltakshaver. Faglige, økonomiske og administrative rammer for det arkeologiske prosjektet er regulert av KHMs prosjektplan av 25.6.2013 (Schülke og Lønaas 2013).

Det arkeologiske prosjektet har undersøkt 35 automatisk fredete kulturminner i tidsrommet 2013-2015. 30 lokaliteter er datert til steinalder og 5 er datert til jernalder og middelalder. Alle lokaliteter omtales i egne delrapporter.

I denne delrapporten presenteres resultater fra utgravning av steinalderlokaliteten Stokke/Polland 1 som ble registrert av Telemark fylkeskommune i 2010, og fikk ID 138156 (Demuth 2011: 80). Lokaliteten ble undersøkt under feltsesongen 2013.

2 DELTAGERE, TIDSROM

Undersøkelsen ble gjennomført i tidsrommet 5.8- 27.09 med en kort utvidelse fra 7.10-14.10 2013. Det ble totalt brukt 247 dagsverk inkluderer avtorving, førstehjelpskurs, sykdom og en gruppeinnsats som inkluderte mesteparten av prosjektets 20 feltassistenter og prosjektstaben. Som stedfortredende prosjektleder bidro også Jakob Kile-Vesik under avtorving og snitting av enkelte strukturer med dagsverk. Disse er også skrevet inn som dagsverk felles nederst i tabellen. I tillegg ble det en kort utvidelse hvor prosjektstaben ved Lucia Uchermann Koxvold, Guro Fossum, Gjermund Steinskog og Anja Mansrud bidro. Lucia Uchermann Koxvold hadde ansvaret for utgravningen, etterarbeid og rapportskrivning.

Navn	Stilling	Periode	Dagsverk
Lucia Uchermann Koxvold	Utgravningsleder	5.8-27.9 og 7.10-14.10	38
Magnus Tangen	Assisterende feltleder	5.8-27.9	40
John Asbjørn Havstein	Feltassistent	5.8-27.9	40
Marianne Zandjani Grønstad	Feltassistent	12.8-27.9	34
Heidi Strandmann	Feltassistent	12.8-27.9	35



Cathrine Bru Gullberg	Feltassistent	16.9-27.9	10
Alle andre	Feltassistenter		30
Utvidelse i oktober	Prosjektstab	7.10-14.10.	20
Sum			247

Tabell 1 Feltarkeologer som deltok i undersøkelsene på Stokke/Polland 1.

3 BESØK OG FORMIDLING

Formidling er et viktig satsningsområde for KHM, og det er satt av 4 % av samlet arbeidstid i felt til formidling. Det har vært gjennomført ulike formidlingstiltak, som blant annet har omfattet kontakt med media, publikumsformidling i felt, presentasjon av prosjektet i faglige og populærvitenskapelige fora, samt på Norark.no, og Facebook. En samlet oversikt over formidling i prosjektet er presentert i tabellen under. Av viktig formidling som ikke er synliggjort i tabelloversikten er regelmessige besøk på lokalitetene av grunneiere, lokalbefolkning, tiltakshaver, kolleger og ulike entreprenører.

Måned/år	Type	Tittel
2013		
August	Avisoppslag, Varden	«E18 endrer Telemarks historie»
August	Norark.no	«E18 Rugtvedt-Dørdal. Lokaliteter fra eldre og yngre steinalder samt gravminner, bosetningsspør og hulveier fra jernalder.»
September	Avisoppslag, Varden	«Setter Bamble på spissen»
September	Norark.no	«Begivenhetsrike uker i Bamble. Nytt fra E18 Rugtvedt-Dørdal.»
September	Omvisning	3. klasse Rugtvedt Barneskole
September	Omvisning	3. klasse Rugtvedt Barneskole
September	Omvisning	4. klasse Rugtvedt Barneskole
September	Omvisning	5. klasse Rugtvedt Barneskole
September	Omvisning	Omvisning for Arkeologisk studentforening, IAKH, UiO
September	Omvisning	Omvisning for ansatte ved Vestfoldbaneprosjektet, KHM
Oktober	Avisoppslag, Varden	«Ligger Bamble eldste hus her?»
Oktober	NRK Telemark	«Leter etter Bambles eldste hus»
Oktober	Norark.no	«Mesolittiske kokegroper og middelalderske hulveier? Sesongavslutning 2013 ved E18 Rugtvedt-Dørdal.»
November	Norsk Arkeologmøte, foredrag	Resultatbørs: E18 Rugtvedt-Dørdal. Undersøkelser av steinalderboplasser, gravhauger og hulveier
November	Norsk Arkeologmøte, poster	"Stem på Telemarks tarveligste stenøxe"
Diverse	Omvisning	Omvisning for personer i lokalmiljøet
2014		
Februar	KHM, foredrag	"Steinalder i fokus"
Februar	KHM, foredrag	"Fortellerstund i Historisk museum"
April	Norark.no	"E18 Rugtvedt-Dørdal 2014: 20 lokaliteter, 20 arkeologer, 20 uker!"
April	Norark.no	"Oslofjorden - et sentralområde for forståelsen av steinalderens kystbosetning?"
Mai	NRK Telemark	"Bygger fremtiden oppå fortiden"

Mai	NRK Radio	"Steinalderens teknologi"
Mai	NRK Radio	P1 Nyhetsmorgen "Funn langs ny E18"
Mai	Nicolay arkeologisk tidsskrift	"Erfaringer med heldigital dokumentasjon på Kulturhistorisk museums arkeologiske undersøkelser"
Mai	Nicolay arkeologisk tidsskrift	"E18 Rugtvedt-Dørdal. Prosjektet og potensialet"
Juni	Avisoppslag, Telemarksavisa	"Kritisk til arkeologiske kostnader"
Juli	NRK Radio	"Steinalderboplass"
Juli	Norark.no	"E18 Rugtvedt-Dørdal"
August	NRK Telemark	"Er dette vikingenes E18?"
August	NRK Telemark	"Fant jernaldergrav i Bamble"
August	Norark.no	"Et forsøk på å fylle et "tomrom" i Bambles historie"
August	Omvisning	Statens Vegvesen
September	Omvisning	Studenter og ansatte ved Christian Albrechts Univesität, Kiel
September	Omvisning	4. klasse, Kroken barneskole
September	Omvisning	1. klasse, Rugtvedt skole
Oktober	NRK Telemark	"Vet mer om steinalderens teknologi"
Oktober	Norark.no	"Bruk av drone på E18-prosjektet"
November	Norsk Arkeologmøte, poster	"Fra analog til digital"
November	Norsk Arkeologmøte, poster	"På gamlemåten - eller slik ville nok Sigurd gjort det"
November	Norsk Arkeologmøte, poster	"Forunderlige oldsaker fra Telemarks steinalder"
November	Norsk Arkeologmøte, foredrag	Resultatbørs: E18 Rugtvedt-Dørdal. Undersøkelser av steinalderboplasser, gravhauger og hulveier
November	KHM, Foredrag	"Fotogrammetri som metode for feltdokumentasjon"
November	Foredrag	Statens vegvesen
2015		
Januar	Avisoppslag, Varden	"Bambles forhistorie - verdtt hver krone"
April	KHMs forskningsdag, foredrag	"Spredning og bruk av metaryolitt i Oslofjordsområdet"
April	Socio-environmental dynamics over the last 12,000 years, foredrag	"Towards a refined understanding of Mesolithic coastal landscapes. New investigations on human-environment interactions in Telemark, Norway"
Mai	NRK Telemark	"Steinalder-bamblingen var raus"
Mai	NRK Radio	"Siste sesong med arkeologi langs E18 i Bamble"
Mai	Norark.no	"Undersøkelser av fem tidligmesolittiske lokaliteter langs E18 i Bamble"
Mai	Omvisning	Sannidal skole, Kragerø, 3. trinn
Juni	telemark.no	"Steinalder i Bamble. Vår eldste historie"
Juni	Omvisning	Sannidal skole, Kragerø, 2. trinn
Juni	Omvisning	Rugtvedt skole, Bamble, 2. trinn
Juni	Omvisning	Riksantikvaren
Juni	Omvisning	Statens vegvesen
Juni	Omvisning	Telemark fylkeskommune
Juni	Omvisning	Tromsø Museum
Juli	Avisoppslag, Telemarksavisa	Månedens kulturminne: Steinalder i Bamble. Vår eldste historie
Juli	Forskning.no	"Her lagde nordmenn verktøy for 11 000 år siden."
September	Meso 2015, foredrag	"From log boats to rubber tires. The E18 Rugtvedt-Dørdal project, Telemark, Southern Norway"
November	Bamble, foredrag	Folkemøte i Bamble, SVV og KHM.

November	Avisoppslag, Varden	«Oldtidsfunn på E18-parsellen»
2016		
Februar	KHM, foredrag	«Registreringer og utgravninger langs E18». Samarbeidsmøte, KHM og Fylkeskommunene

Tabell 2 Oversikt over følgende formidlingstiltak gjennomført i 2013-2016

Stokke/Polland 1 lå midt i et populært turområde, en merket kyststi fra Stokkevannet til Langesund gikk tvers over lokaliteten og ført til en rekke tilfeldige besøk fra de lokale barnehagene, skoleklasser, turgåere og mosjonister. Det er også verdt å nevne at vi en morgen fant en bil parkert i ytterkant av lokalitetsflaten mot sør, dette mysteriet ble ikke avklart før noen dager senere da det viste seg at lokale karpfiskere hadde laget seg en fiskeleir nede ved vannet og benyttet skogsveien som parkeringsplass. Generelt sett har det vært stor interesse og entusiasme blant de tilfeldige besøkende, det vises stor interesse for og kunnskap om lokalområdet.

4 LANDSKAPET, FUNN OG FORNMINNER

Tiltaket omfatter en 16,8 km lang trasé mellom Rugtvedt i nordøst og Dørdal i sørvest. Traséen ligger mellom 2,5 og 5 kilometer inn i landet og forløper parallelt med Telemarks skjærgårdskyst. Geologisk er Bambleområdet en del av den store forkastningen langs sørlandskysten, som dannes av bergarter av prekambrisk grunnfjell, især diorittisk og granittisk gneis og amfibolitt (Dons 1975). I deler av traséen er det observert gabbro og kvartsitt. Følgelig er berggrunnen, og dermed de naturlige rammebetingelser, av en helt annen karakter enn de permiske lavaer som utgjør Oslofeltet øst for Frierfjorden (Bargel 2005), hvor store arkeologiske prosjekter har blitt gjennomført tidligere.

Terrenget stiger i øst-vestlig retning, fra Stokkevannet i øst, fra ca. 20 meter over havet til høyder opp til 150 moh. lengre vest. Landskapet er i hovedsak småkupert, med koller og til dels med bratte fall, og skogdekket, delvis med tynt løsmassedekke. Kun mellom Stokke og Bamble og ved Vestre Rosland finnes det større sammenhengende områder med god og svært god jordbrukskvalitet (sand og leire). Avsetningene her er havavleiringer fra postglasial tid (NGU, <http://geo.ngu.no/kart/losmasse/>).

Området som omfattes av tiltaket samt nærliggende områder er rike på kulturminner helt tilbake til preboreal tid og opp til middelalder moderne tid (Meyer 2008, Demuth 2010, Olsen 2012). Det er imidlertid gjennomført få arkeologiske utgravninger i området, med unntak av en seinmesolittisk boplass ved Rugtvedt som ble undersøkt i 1993 (Odgaard 1993). Telemarks steinalder har blitt behandlet i flere arbeider gjennom ulike perspektiver (Mikkelsen 1989, Amundsen 2000, Glørstad 2005) og i forvaltningsprosjekter (f.eks. Melvold og Persson (red.) 2014, Reitan og Persson (red.) 2014).



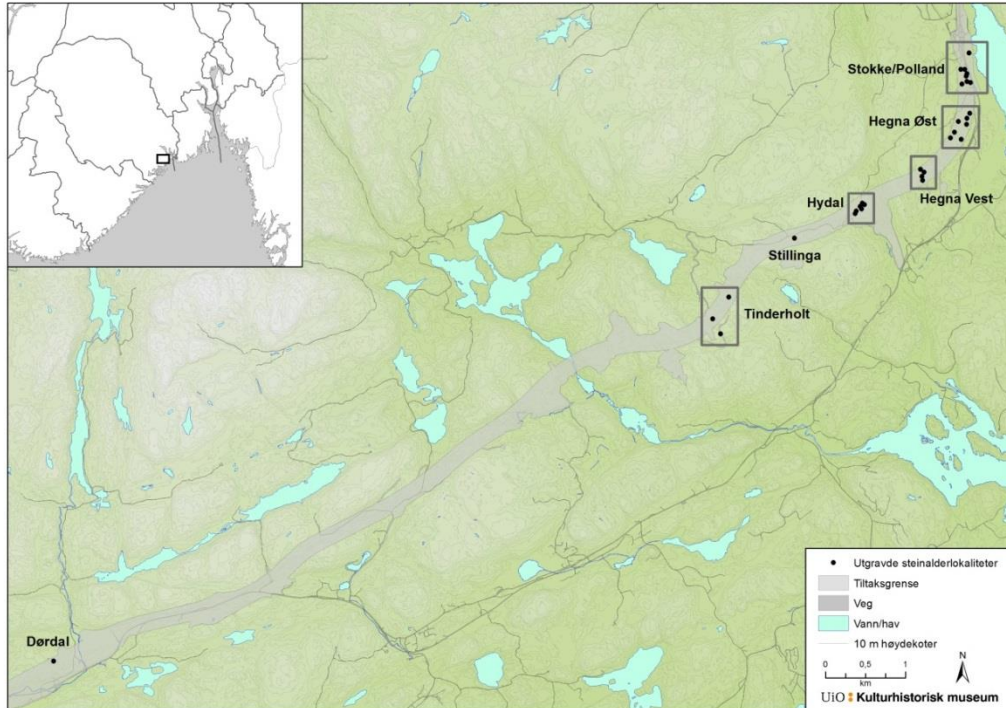

Figur 1 Utgravningsprosjektet E-18 Rugtvedt-Dørdal sine delområder. Kart: Gjermund Steinskog, KHM.

4.1 LOKAL TOPOGRAFI

Stokke/Polland 1 lå på en flat terrasse vest for Stokkevannet (figur 2, 3). Den var omkranset av bergrygger mot nord, øst og sør. I vest var flaten avbrutt av en bekkedal, som buktet seg rundt lokaliteten og ned mot Stokkevannet. Flatene fortsatt mot sørvest, mot det som i dag er dyrket mark. Informasjon fra lokalbefolkningen tilsa at flatene har vært dyrket på midten av 1900-tallet.

Lokalitetsflatene fremstod som todelt etter avtorvingen. Mot øst lå en stor kullmile, med store kullbiter og tydelige utdratte kullmasser (figur 4). Området var fuktig med mye vannsig. Undergrunnen besto av humusjord med kull, stein og leirete masser, og overgangen fra torvlagene var til tider vanskelige å tolke. Torven var fra 5 cm til 30 cm tykk. Mot vest var flatene tett beveget av trær og kratt. Jordsmonnet bestod av fin sand/silt og nesten ingen stein.

Da flatene var strandbundet, har de ligget på en odde med tilgang til havet og en naturlig strand/havn i øst, godt skjernet av berg på begge sider. Det har også vært naturlig havn i nord og delvis mot vest, i det som i dag er en bekkedal. Boplassen har ligget langs det forhistoriske Stokkesundet med den karakteristiske Høgenhei-formasjonen på den andre siden.

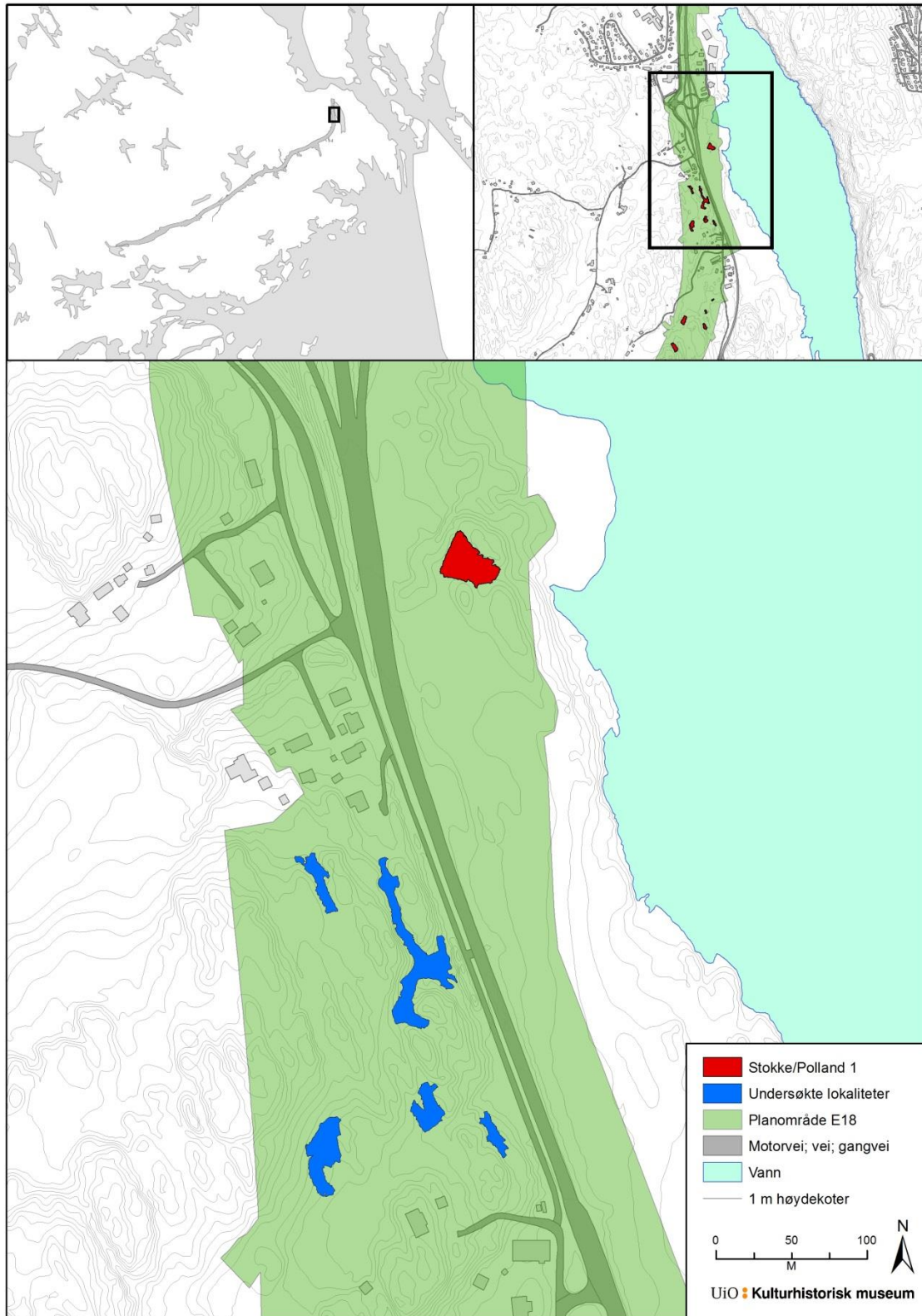

Figur 2 Lokalitetens plassering i dagens landskap og relasjon til de øvrige lokalitetene ved Stokke/Polland.

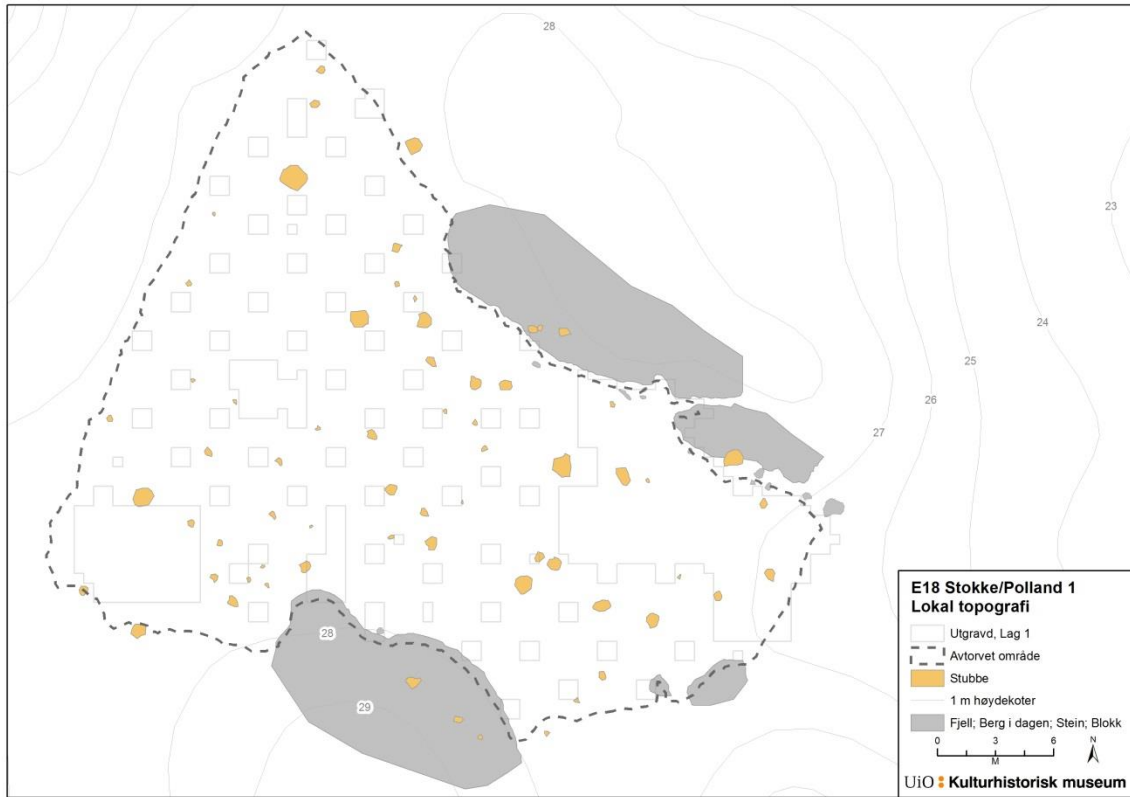

Figur 3 Lokaltopografiske trekk ved Stokke/Polland 1.



Figur 4 Kullmila etter første avdekkingsrunde. Den er rund i formen og viser tydelige spor etter luftkanalen i midten. Sett mot nord/øst.

5 PRAKTISK GJENNOMFØRING AV UTGRAVNINGSPROSJEKTET

5.1 PROBLEMSTILLINGER – PRIORITERINGER

Prosjektets fokusområder og problemstillinger er i definert i en utarbeidet prosjektplan (Schülke og Lønaas 2013). Med utgangspunkt i eksisterende kunnskapsstatus ønsker KHM å fokusere bruken av kystsonen på mikro- og makronivå gjennom følgende overordnede problemstillinger:

1. Lokalteter i kystsonen: funksjonell, sosial og økonomisk dynamikk og mangfold
 - Kystnære eller strandbundne lokaliteter: Forskjellige funksjoner og samfunnsmessig betydning (sosial, økonomisk, kommunikativ, kosmologisk, tafonomisk)
 - Sammenheng mellom menneskelige aktiviteter og steder (forskjellige former av romslig organisasjon, aktiviteter og avfallshåndtering)
2. Mennesker og kystsonen: variasjon og kontinuitet
 - Kystsonens bruk: Samtidig variasjon og diakron utvikling

- Kystmiljøets utvikling og utnyttelse, spesielt i forhold til resurser og råstoffutnyttelse

Utforskningen av disse problemstillingene vil være med til å belyse de lange linjene i Sørøst-Norge i forhistorisk tid (Schülke og Lønaas 2013:11).

5.1.1 PROBLEMSTILLINGER STOKKE/POLLAND 1

Stokke/Polland 1 var høyt prioritert i prosjektplanen (Schülke og Lønaas 2013) på grunn av en antatt strandlinjedatering til mellomneolitikum (25 moh.). Det er undersøkt få lokaliteter til perioden, og det vitenskapelige potensialet ble derfor vurdert som høyt. Det ble dermed lagt opp til å undersøke lokaliteten gjennom hele 2013-sesongen med muligheter for utvidelse til 2014-sesongen. Tidlig i undersøkelsen ble det imidlertid klart at lokaliteten lå et par meter høyere enn beskrevet i registreringsrapporten, på 27 moh., hvilket tilsier en tidligneolettisk datering. Gjenstandsmaterialet bekreftet også en strandlinjedatering til tidligneolettikum.

Problemstillingene ble derfor endret og knyttet tettere opp mot å kartlegge tidligneolettisk gjenstandsmateriale, teknologi samt landskapsplassering for å sammenligne med samtidige lokaliteter på vest- og østsiden av Oslofjorden (f.eks. Jaksland og Tørhaug 2003; Reitan 2014a).

Lokaliteten har også bruksfaser i seinmesolitikum, mellomneolitikum og seinneolitikum/bronsealderen. Det var derfor vurdert som viktig å undersøke lokalitetens utvikling og utnyttelse over tid gjennom å se på hvordan beliggenheten har endret seg fra å være strandbundet i mesolitikum og tidligneolettikum til å ligge tilbaketrukket fra strandlinjen og kysten i bronsealderen.

5.2 UTGRAVNINGSMETODE OG FORLØP

Lokalitetsflaten ble innledningsvis avtorvet med gravemaskin. Torvlaget varierende dybde, mye røtter og den skiftende undergrunnen samt flatens størrelse gjorde dette til en tidkrevende prosess. Totalt ble det brukt åtte dagsverk på avtorvingen på Stokke/Polland 1. Underveis i avdekkingen fremkom et tydelig skifte i undergrunnen fra vest til øst på flaten. Dette skyldes kullmilen som dekket hele den østre delen av lokalitetsflaten. Jordmassene her var fettete av kullstøv og inneholdt store kullbiter, mens jordmassene på den vestre siden var av gul/grå silt. Under avtorvingen ble det gjort løsfunn over hele overflaten. Spredningen av løsfunnene viste klar sammenheng med funntettheten på lokaliteten etter utgravningen.

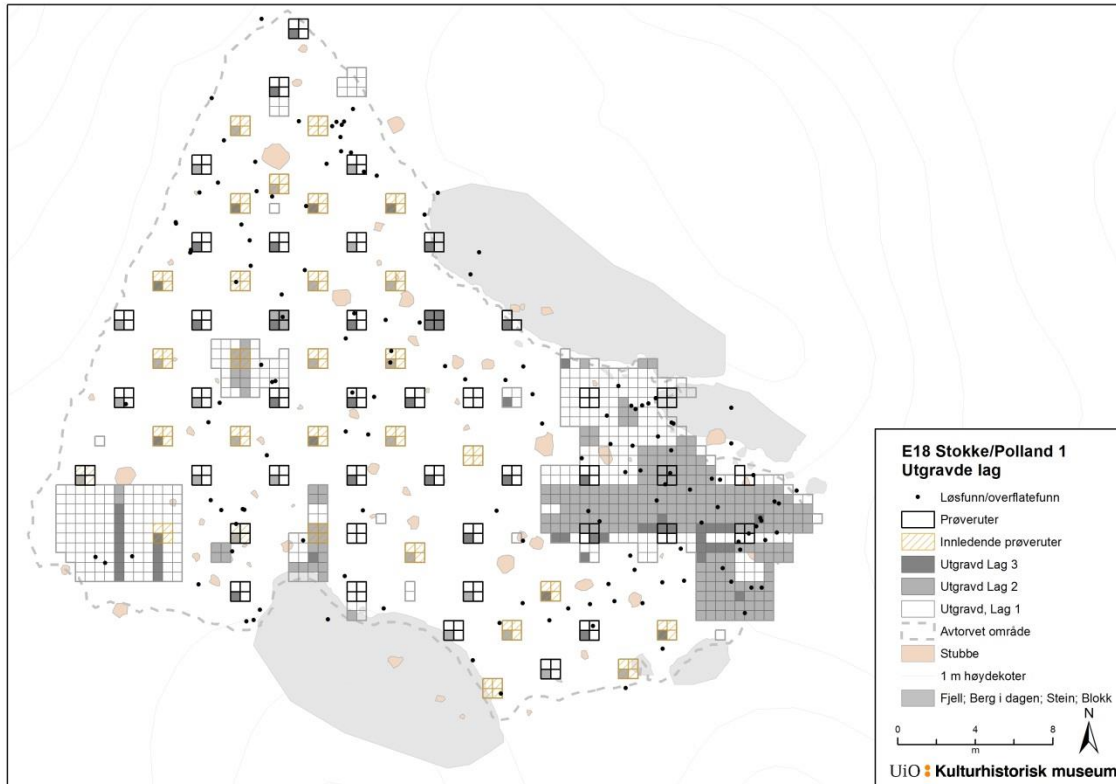

Figur 5 Oversikt over utgravede områder og lag på Stokke/Polland 1.

Lokaliteten ble innledningsvis undersøkt ved å grave meterruter oppdelt i kvadranter i 10 cm mekaniske lag med 8 meters avstand (figur 5). Den sørvestre kvadranten ble deretter gravd ned til funntomt lag. Allerede under dette steget av undersøkelsen ble det oppdaget fyllskifter/endringer i undergrunnen, og enkelte av disse ble fortløpende undersøkt. I neste steg ble det fortettet med ruter hver fjerde meter. Det var funn i nesten samtlige ruter. Det østlige området i og rundt mila utpekte seg som særdeles funnrikt, og det ble åpnet et større felt der for å avklare funnsituasjoner eller påvise strukturer. Under hovedundersøkelsen ble den østlige delen av flaten prioritert for flategraving, mens det på den vestre delen ble foretatt en utvalgsundersøkelse.

En situasjon som ble inngående diskutert under utgravningen og grundig undersøkt, var et kraftig fyllskifte på lokalitetens vestre flate. Den ble oppdaget da den sørvestre kvadranten i en innledende rute ble gravd til bunnen og et kullholdig lag ble påvist fra mekanisk lag 2. Kullaget var nærmere 50 cm tykt, inneholdt en rekke littiske funn og fremsto tydelig mot den gulgrå siltsanden som omga det. Det ble besluttet å utvide feltet i flaten for å avgrense lagets horisontale utbredelse. Formen var avrundet, og ytterkantene var ujevne og utydelige. Likevel syntes funnene å konsentrere seg til de mørke massene, ikke i den lyse gul-grå silten. To snitt ble gravd, ett der hvor strukturen allerede var gravd vertikalt, og ett mot øst, i avslutningen av strukturen. Det var imidlertid vanskelig å definere hva slags struktur dette var, men snittprofilene ga få tydelige tegn på intensjonell nedgraving.

Lokaliteten ble etter utgravning flateavdekket med maskin i to omganger. I den første omgangen ble det fjernet rundt 10–20 cm med masser for å komme ned på samme nivå som strukturene som hadde blitt oppdaget under flategravningen. Etter at disse var blitt undersøkt og dokumentert, ble flaten avdekket en gang til, denne gangen til steril undergrunn. Det ble ikke gjort funn eller strukturer under den siste avdekkingen.

GIS og innmåling

All innmåling i felt ble gjort av prosjektmedarbeider Gjermund Steinskog. Det ble brukt en Trimble S3 (TPS) med TSC3 målebok ved innmåling på den enkelte lokalitet. Dokumentasjonssystemet Intrasis (Explorer 2.1/Analysis 1.2) ble brukt til behandling og analyse av innmålte enheter i felt. Til videre databearbeiding, analyse og publisering av GIS-data ble ESRI's ArcMap 10 benyttet.

Dataflyten fra totalstasjonen til Intrasis-programvaren skjer ved at målepunktene lagres som Trimble RAW-filer på måleboka, en Trimble TSC3. Her blir de konvertert til Intrasis RAW-format før eksport inn i respektive Intrasis prosjekt-base på bærbar PC. Eksport skjer via kabel fra målebok til PC. Data overføres til Intrasis og bearbeides videre her for analyse og konvertering til ESRI's shape-format. ArcMap 10 blir brukt til ferdigstilling av kart til rapport.

Alle kartdata er satt i koordinatsystem UTM/WGS84 sone 32N, og lagret i ESRI geodatabase-format ved avlevering til Gruppe for DigDok, IT og arkiv ved Kulturhistorisk museum. I tillegg blir de respektive Intrasis-prosjektet avlevert til samme enhet for lagring og eventuell distribusjon.

5.3 KILDEKRITISKE PROBLEMER

Det arkeologiske materialet samt lokalitetens beliggenhet nær dyrket mark ved et populært fiskevann og en kyststi vitner om bruk gjennom forhistorisk tid helt frem til i dag. Under utgravningen fremkom jernskrap, porselen, steingods, hesteskosøm, spiker og plast. Området fremstår omrotet som følge av aktivitet i mange perioder, og det var tidvis vanskelig å skille mellom disse.

Det tydeligste sporet etter bruk i nyere tid var kullmila (figur 4), som ble påvist allerede under avtorvingen. Kullmiler anlegges på utjevnet markoverflate, slik at den er uten vegetasjon og fremstår fast og tørr (Block-Nakkerud 1987: 20). Milene blir inndelt i ligge- eller reismiler etter hvordan veden ble stablet. I en reismile, som mila på Stokke/Polland 1 trolig er, vil en først sette en stokk på høykant og deretter anlegge stokkene rundt som en kjegle og dekke dem med masser. Mila tennes via en kanal fra toppen (Jacobsen og Follum 2008: 177).

Det ble ofte bygget kullmilekoier i tilknytning til kullmilene, og det er mulig at de observerte fyllskiftene eller nedgravningene på lokalitetsflaten er resultatet av slik aktivitet. Når kullmila var tent, har flaten trolig ikke vært tilgjengelig fra sør eller sørøst, og bevegelse til eller aktiviteter på vil ha måttet forekomme i vest mot jordene, fra nordvest i bekkedalen og på den vestre flaten. Det ble gravd to profiler gjennom kullmila



på lokalitetens østre side for å undersøke dens stratigrafi og relasjon til de funnførende lagene. Kullmila har helt klart satt sitt preg på lokalitetsflaten og de øvrige funnene, deriblant gjennom varmpåvirkning av flintfunnene. Likevel virker det på funntettheten og funnspredning i og rundt mila som den er anlagt oppå funnene, og at funnspredning ikke nødvendigvis er radikalt endret.

6 UTGRAVNINGSRISULTATER

6.1 FUNNMATERIALE

Det ble til sammen gjort 8213 gjenstandsfunn på Stokke/Polland 1 (tabell 3). Funnene fordelte seg på følgende råmaterialkategorier: 8019 flint (98 %), 134 kvarts (1,6 %), 19 metarhyolitt (0,2 %), 6 bergart (0,1 %), 6 sandstein (0,1 %), 5 kvartsitt (0,1 %), 1 rhyolitt, 1 skifer og 22 skår av keramikk (0,3 %). Funnene er tilvekstført under C59057.

Type	Variant	Flint	Kvartsitt	Kvarts	Bergart	Ryolitt	Skifer	Metarhyolitt	Sandstein	Antall	Prosent
Makroavslag	Ubearbeidet	25								25	0,3
	Skraeper	2								2	0,0
	Retusjert	4								4	0,0
Avslag	Ubearbeidet	802	4	46				6		858	10,5
	Skraeper	33								33	0,4
	Kniv	3								3	0,0
	Retusjert	41								41	0,5
	Slipt	6								6	0,1
Fragment	Ubearbeidet	2904		54	1			13		2972	36,3
	Skraeper	29								29	0,4
	Kniv				1					1	0,0
	Retusjert	58		1						59	0,7
	Slipt	2					1			3	0,0
Splint	Ubearbeidet	3807		31						3838	46,9
	Skraeper	1								1	0,0
Kjerne	Sylindrisk	2								2	0,0
	Bipolar	10		1						11	0,1
	Plattform-	1								1	0,0
	Andre	11								11	0,1
Kjernefragment	Plattformavslag	2								2	0,0
	Ryggflekke	5								5	0,1
	Prepareringsavslag	1								1	0,0
	Fragment	25								25	0,3
	Sidefragment	10								10	0,1

Knoll/råstoff	Bearbeidet	3							3	0,0	
Flekke	Ubearbeidet	49				1			50	0,6	
	Skraper	1							1	0,0	
	Kniv	9							9	0,1	
	Retusjert	11							11	0,1	
Smalflekke	Ubearbeidet	34							34	0,4	
	Bor	3							3	0,0	
	Kniv	1							1	0,0	
	Retusjert	8							8	0,1	
Mikroflekke	Ubearbeidet	3							3	0,0	
	Retusjert	2							2	0,0	
Pilspiss	D-spiss	1							1	0,0	
	A-spiss	27							27	0,3	
	Eneget	17	1						18	0,2	
	Tverregget	34		1					35	0,4	
	Tange-	16							16	0,2	
	Flateretusjert	2							2	0,0	
Øks	Tverrøks				2				2	0,0	
	Eggoppskjerping				1				1	0,0	
	Fragmenter/avslag	11			1				12	0,1	
	Tynnakket	3							3	0,0	
Slippeplate	Fragment							5	5	0,1	
	Retusjert							1	1	0,0	
Total		8019	5	134	6	1	1	19	6	8191	100,0

Tabell 3 Alle funn fra Stokke/Polland 1

6.1.1 KATALOGISERINGSSTRATEGIER

For å sikre en enhetlig katalogisering ved E18 Rugtvedt-Dørdal er det utarbeidet en felles katalogiseringsstrategi og – mal. Malen bygger katalogiseringskategoriene til Vestfoldbaneprosjektet, som tar utgangspunkt i Helskog, Indrelid og Mikkelsens «*Morfologisk klassifisering av slåtte steinartefakter*» fra 1976, interne katalogiseringsdokumenter ved KHM (Matsumoto 2006), samt sedvaner fra tidligere større forvaltningsprosjekter (Melvold et al 2014). På bakgrunn av erfaringer fra E18 Bommestad-Sky og Vestfoldbaneprosjektet, har E18 Rugtvedt-Dørdal foretatt enkelte endringer av malen samt hvordan selve katalogiseringen skulle gjennomføres. Det var ønskelig at katalogiseringen skulle tilpasses den enkelte lokalitet, samtidig som sammenlignbarheten mellom de ulike lokalitetene ble ivaretatt.

På flere lokaliteter ved de to overnevnte prosjektene ble det gjennomført en såkalt utvidet katalogisering. Ved en utvidet katalogisering heves dokumentasjonsnivået for å ta større hensyn til teknologiske aspekter ved funnmaterialet. Et teknologisk fokus kan gi økt

informasjon om råstoffstrategier, reduksjonssekvenser og romlig organisering innad på en lokalitet (se Melvold og Persson 2014; Solheim og Damlien 2013). I det følgende presenteres kategoriene som ligger til grunn for den utvidete katalogiseringen:

1. *Råstoff og inndeling av flinttyper*

For å øke sammenlignbarheten mellom lokalitetene innad på prosjektet, er det utarbeidet en overordnet flinttypeinndeling. En overordnet flinttypeinndeling muliggjør synkrone og diakrone studier av råstoffstrategier. Inndelingen er basert på visuelle karakteristikk som tekstur, farge og glans/matthet. Flinten deles i fire *hovedkategorier*: fin flint (1), matt, fin flint (2), matt, grov flint (3) og ubestemt/usikker (4). De fire hovedgruppene er inndelt i *undergrupper*: Fin flint: senon (S), danien (D) og bryozo (B); Matt, fin flint: danien (D) og bryozo (D); Matt, grov flint: danien (D) og bryozo (B); Ubestemt: Brent, patinert (P) og ubestemt (U). Hoved- og undergruppene er felles for alle lokaliteter. Undergruppene kan videre inndeles *varianter*, og gis nummer fortløpende. En matt, fin gråmelert danienflint vil eksempelvis bli betegnet 2D1 (hovedgruppe 2, undergruppe D, variant 1). Denne koden føres i «spes.materiale» i Steinalderbasen. En lignende inndeling bør også gjelde bergartsmaterialet, og de de ulike typene føres i «spes.materiale».

2. *Primære og sekundære avslag*

Primære og sekundære avslag stammer fra den innledende formgivningen av en flintknoll. Primære avslag er de første avslagene som er slått av og er helt dekket av cortex, mens sekundære avslag har ett avspaltningsarr og er delvis dekket av cortex. Dersom en hel knoll er innledende formgitt og redusert på en lokalitet skal det i teorien finnes cortex på omkring 60-90 % av avfallsmaterialet (Eigeland 2013). Primære og sekundære avslag føres i «variant» eller under «beskrivelse».

3. *Størrelse*

Størrelsen på avslag kan si noen om størrelsen på knoller/emner, utnyttelsesgrad, lengden på produksjonssekvenser. Som hovedregel skilles makroavslag (> 4 cm) ut. Dersom det er aktuelt kan alle avslag måles og mål føres i «største mål». Alternativt kan man legge inn avslag med 1 cm nøyaktighet, slik at avslag mellom 1,1-2 cm er oppført med 2 cm som største mål, avslag mellom 2,1-3 cm er oppført med 3 cm som største mål og så videre.

4. *Diagnostiske avslag*

Ulike diagnostiske avslag som hengselavslag, bipolare avslag, vingeavslag og splittede avslag kan skilles ut, og disse føres i «variant»-feltet. Diagnostiske avslag knyttet til kjernepreparering legges inn som «kjerne-kjernefragment-avslagstype». Eggoppkjerpingsavslag fra økser legges inn som «øks-eggoppkjerpingsavslag».

5. *Flekkematerialet*

Breddemål legges inn alle flekker, mens lengde måles i utgangspunktet kun på hele flekker. Flekkefragmenter kan måles dersom det er aktuelt, for eksempel ved mistanke om en bevisst seksjonering (Sjöström & Nilson 2009). Grad av regelmessighet/parallelitet bør bemerkes, og kan føres under «beskrivelse».

Følgende fragmenteringskategorier gjelder: proksimalfragment, midtfragment/medial, distalfragment, flekke uten proksimal og flekke uten distal. De to sistnevnte føres under «beskrivelse».

I forkant av katalogiseringen ble det holdt strategimøter for hver lokalitet for å vurdere hvordan katalogiseringen skulle organiseres og nivået på dokumentasjonen. Dokumentasjonsgraden måtte nødvendigvis justeres fra lokalitet til lokalitet, avhengig av problemstillinger, funnmengde og potensialet i funnmaterialet. Når det gjelder selve gjennomføringen av katalogiseringen så har E18 Bommestad-Sky hatt gode erfaringer med å katalogisere etter konsentrasjoner, situasjoner eller andre romlige aspekter, og E18 Rugtvedt-Dørdal har også benyttet dette utgangspunktet når det har fungerte for den enkelte lokalitets karakter. Det har vært viktig for oss å legge opp individuelle fremgangsmåter og strategier slik at det enkelte lokalitets egenart fremheves innenfor en felles ramme og forståelse.

6.1.1.1 Katalogiseringsstrategier Stokke/Polland 1

På Stokke/Polland 1 ble det innledningsvis ønsket å gjøre en mer detaljert teknologisk undersøkelse av avslagsmaterialet med tanke på å kunne skille ut ulike teknologiske profiler. Strategien var å lete, både rommelig og teknologisk etter spor etter flere opphold i løpet av neolitikum slik som B-spissen kanskje kunne vitne om og samtidig eventuelt identifisere materialet som kunne diskuteres i sammenheng med den fragmenterte flatehogde pilspissen og dateringen fra EBRA. Etersom funnmaterialet var stort og det generelle inntrykket fra utgravningen var at flaten hadde funn overalt, ble det besluttet å flinttypeinndeles som et ledd i prosessen med å finne ulike reduksjonssekvenser. Dette ville kanskje gi mulighetene for å kunne skille ut konkrete produksjonssekvenser, som kunne peke mot ulike teknologiske strategier som kanskje igjen kunne gi mulighetene for å diskutere karakteren på oppholdene i steinbrukende tid.

6.1.2 FLINT

For å øke sammenlignbarheten mellom lokalitetene innad på prosjektet, er det utarbeidet en overordnet flinttypeinndeling. En overordnet flinttypeinndeling muliggjør synkrone og diakrone studier av råstoffstrategier. Inndelingen er basert på visuelle karakteristikker som tekstur, farge og glans/matthet. Flinten deles i fire hovedkategorier: fin flint (1), matt, fin flint (2), matt, grov flint (3) og ubestemt/usikker (4). De fire hovedgruppene er inndelt i undergrupper: Fin flint: Senon (S), Danien (D) og bryozo (B); Matt, fin flint: Danien (D) og bryozo (D); Matt, grov flint: Danien (D) og bryozo (B); Ubestemt: Brent, patinert (P) og ubestemt (U). Hoved- og undergruppene er felles for alle lokaliteter. Undergruppene kan videre inndeles varianter, og gis nummer fortløpende.

Det er identifisert tolv flinttyper på Stokke/Polland 1, i tillegg kommer brente, ubestemte og patinerte. Ikke overraskende er de siste kategoriene som har høyst andel funn. Det er viktig å påpeke at materialets mengde gjorde at det splinter ikke ble typeinndelt, noe som skaper et stort antall materiale som ikke er deltagende i inndelingen. Flinttypeinndelingen på lokaliteten kan sees som et ledd i et forsøk på å tilnærme seg det store materialet fra en

teknologisk side, hvor også antall, mengde og produksjonssekvenser er mulig å observere. Flinttypeinndelingen er altså et forsøk på å kvantifisere tolkninger. Med utgangspunkt i antagelsen om at den største variasjonen av flinttyper ville være i redskapsmaterialet fra lokaliteten ble disse lagt til grunn for å inndele funnene. Under inndelingen ble flere undergrupper slått sammen, da det viste seg å være store likheter og forskjeller innenfor enkelte gjenstander. Det er identifisert tolv ulike flinttyper på Stokke/Polland 1, og i tillegg kommer brente, ubestemte og patinerte artefakter, som utgjør 78,5 %. På grunn av den funnmengden ble ikke splinter typeinndelt. Med forventning om at den største variasjonen av flinttyper ville være i redskapsmaterialet, ble disse lagt til grunn for å inndele funnene etter flinttype. Flere undergrupper ble i løpet av katalogiseringen slått sammen, da det viste seg å være store likheter og forskjeller i flinten innenfor enkelte gjenstandstyper (figur 6 og 7). Som det fremgår av tabell 4, er det fire hovedtyper og seks undertyper og tolv varianter innenfor det flinttypeinndelte materialet utover brent og ubestemt flint.

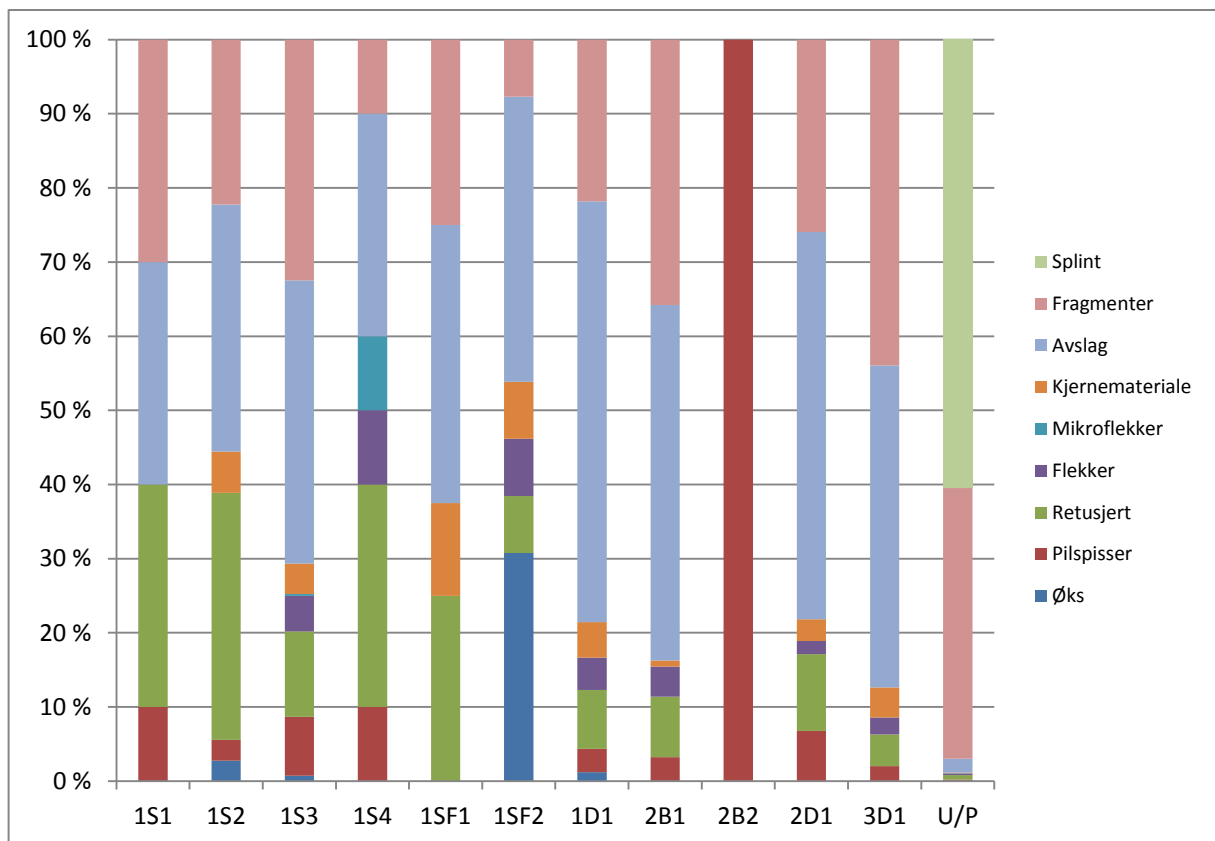

Figur 6 Fordeling av gjenstander i de ulike flinttypene. 2B2 er kun representert med en pilspiss.

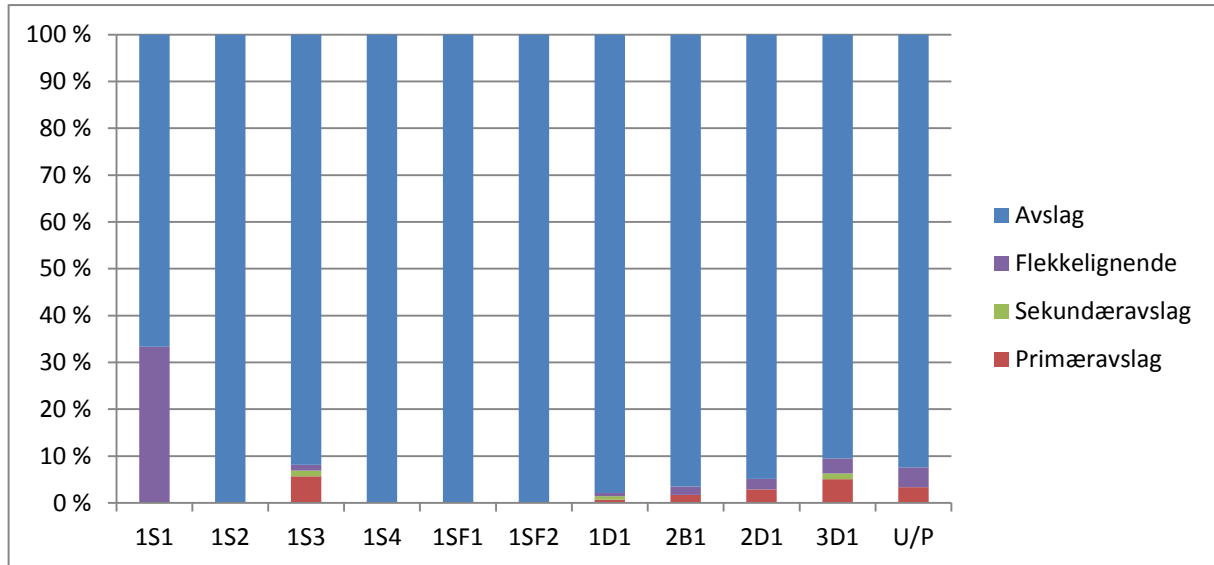

Figur 7 Avslagsmaterialet fordelt på flinttypene fra Stokke/Polland 1.

Hovedtype	Undertype	Variant/beskrivelse	An tall	Pro sent
Fin flint 1	Senon (1S)	1S1. Helt svart.	10	0,1
		1S2. Mørk grå med svarte streker.	35	0,4
		1S3. Stor variasjon fra lys grå med prikker/inkluderinger og røde streker til mørkere og mer homogen sammensetning.	436	5,5
		1S4. Transparent gul.	15	0,2
		1SF1. Mellomgrå med marmoreringer/streker i mørkere og lysere nyanser.	8	0,1
		1SF2. Lys grå med mørke striper.	13	0,2
	Danien (1D)	1D1. Lys grå med sjatteringer.	268	3,3
Bryozo (1B)	1B1. Lys gyllen med fossiler.	8	0,1	
Matt, fin flint 2	Bryozo (2B)	2B1. Grå matt med fossiler.	118	1,5
		2B2. Lys grå matt med mindre fossiler.	1	0
	Danien (2D)	2D1. Mørk grå melert flint med lysere og mørkere partier.	369	4,6
Matt grov flint 3	Danien (3D)	3D1. Lys grå kornete noen innslag av finere partier til Grå/brun kornete matt med innslag av blanke, finere partier.	436	5,4
Ubestemt/usikker 4	Brent telles i rullgardin (4U)		346 6	43,2
	Patinert (4P)		180	2,2
	Usikker/ukjent (4U)		265 6	33,1

Tabell 4 Flinttyper på Stokke/Polland 1. Antall funn er få i enkelte flinttyper, og de brente og usikre/ukjente dominerer. Hovedgruppene er 1S3, 1D1, 2D1 og 3D1

6.1.3 ØVRIGE RÅSTOFF

De øvrige råstoffene funnet på Stokke/Polland 1 utgjør kun 2 % av den totale funnmengden og opptrer i rhyolitt, metaryolitt, skifer, kvarts, bergart og sandstein.

Det foreligger en ubearbeidet flekke/spissemne i rhyolitt med visuelle likhetstrekk til rhyolitt fra Siggjo på Bømlo (Alsaker 1987). Rhyolitt med mulig proveniens fra Siggjo er sjeldne i Øst-Norge, men opptrer på andre boplasser i nærområdet, for eksempel Langangen Vestgård 6 (Reitan 2014a). Utover dette er det kun fra Gransherad og Lihøl 4 det er gjort funn av mulig rhyolitt i Telemark (Gundersen 2013:47).

Et annet interessant råstoff som er funnet på Stokke/Polland 1 er den lokale metaryolitten. Den er en finkornet bergart med rødbrunfarge som er funnet på boplasser langs Oslofjordens vestre side på lokaliteter fra hele mesolitikum (Jaksland 2014, Mansrud 2005, Carrasco 2014, Fossum 2014, Reitan 2015, Danielsen 2015, Eigeland 2014). Metaryolittfunnene fra Stokke/Polland 1 er få, men er lett gjenkjennelige og består av avslag og fragmenter.

Det eneste fragmentet av slipt skifer ble funnet i massene fra et fyllskifte/en nedgravning på vestsiden av lokalitetsflaten. Enkelte kvartsittfunn ble også gjort, slik som en eneggete pilspissen i en rosahvit stripet kvartsitt som det ikke finnes andre av på lokaliteten. De øvrige kvartsittfunnene er avslag med tett sukkeraktig tekstur og farge. Det ble gjort funn av 134 gjenstander av kvarts. Kvartsen på Stokke/Polland er svært variert og varierer fra finkornet til grov og fra transparent til mørk. Med unntak av en veldig fin tverrpil og en liten bipolar kjerne, består kvartsmaterialet stort sett av små avslag, fragmenter og splinter.

Flere bergartsøkser og fragmenter er funnet i andre typer råstoff. Flere ulike typer bergart er representert, men to økser er av en grønlig finkornet bergart, som kan minne om leirskiferøkser fra Langangen Vestgård 5 (Reitan 2014b).

6.1.4 TYPOLOGI OG TEKNOLOGI

Det foreligger ingen hele økser i flint fra Stokke/Polland 1, men en rekke slipte fragmenter og avslag fra økser. Redskaper som en flekke, en pilspiss og en skraper vitner om gjenbruk av øksene som råstoff. Flinttypeinndeling gir indikasjon på at det er gjenbruk av fem ulike økser i gjenstandsmaterialet. Ettersom det slipte materialet er lite, er det usikkert hvorvidt øksene har vært hele da de har blitt tatt med inn på lokaliteten, eller om de allerede har vært benyttet som råstoff. Et av avslagene har fasetter som tyder på å være overgangen mellom bred- og smalside på en tynnakkert øks av type 3 i henhold til Vang-Petersen (2008: 107, figur 158). Fragmentet stammer fra overgangen mellom smal- og bredside og viser en tydelig, men avrundet hvelving. To andre fragment har også slipt dorsalside med en liten slipt kant, og trolig er også disse fra økser med slipte smalsider. De tre avslagene/fragmentene opptrer i ulike flinttyper og kan tas til inntekt for å komme fra tre tynn- eller spissnakkede økser med slipte smal- og bredsider.

6.1.4.1 Bergartsøkser og slipeplater

Det ble funnet to tilnærmet hele bergartsøkser og ett slipt eggopp-skjerpingsavslag. Den ene øksa er tverregget med et flatt firkantetsnitt og er 5,1 cm lang, 3 cm bred og 0,7 cm tykk. Øksa er avlang og smal og brukket i midtpartiet. Eggen er slipt på begge sider og har en avskalning samt flere mindre skår. Øksa fremstår slitt og oppbrukt.

Den andre øksa er 9 cm lang, 4,6 cm bred og 1,7 cm på det tykkeste. Øksa er tildannet på et ujevnt stykke med noe som kan virke som ryggdannelse, på den ene smalsiden.

Tverrsnittet er trekantet med det høyeste punktet på den ene smalsiden. Eggen er kun slipt på den ene siden.

Det er også funnet et eggavslag fra en tosidig slipt øks som måler 3,5 cm i lengde og 2,4 cm i bredde. Det lille bergartsmaterialet viser ingen tegn til at øksene er produsert på boplassen.

Seks slipeplater i sandstein ble også funnet. Den ene har en retusjert sidekant, men er for tykk til å kunne defineres som en sandsteinskniv. Den avlange formen kan tyde på flerbruk, enten ved at gjenstanden har blitt benyttet først som slipeplate og deretter som kniv, eller omvendt.

I likhet med Langangen Vestgård 5 og 6 (Reitan 2014a, 2014b) synes bergartsmaterialet fra Stokke/Polland 1 å kunne knyttes til den tidligneolittiske fasen.

6.1.4.2 Pilspisser

Pilspissmaterialet fra Stokke/Polland 1 består av tverrspisser, eneggede spisser, tangespisser og atypiske spisser uten tydelig typetilhørighet. I tillegg foreligger det en C/D-spiss og to fragmenter av flateretusjerte spisser. De 99 pilspissene utgjør ca. 1 % av det littiske funnmaterialet.

Tverrspissene utgjør den største gruppen med 34 spisser, hvorav alle unntatt én er av flint. Kun to tverrspisser er tilvirket på flekker eller flekkelignende avslag, resten er laget på avslag. Det er funnet tverrspisser i nesten samtlige flinttyper. Spissene måler 0,7–1,2 cm i bredde og er 1,5–2,5 cm lange. De kan videre grupperes basert på eggvinkelen, hvorav rundt elleve stykker har rett egg, sju stykker har skjev egg og åtte har en svakt skjev egg. De resterende tverreggede spissene er ødelagt eller fragmentert, slik at eggvinkelen ikke kan defineres. Spissenes utforming ligger tett opp mot formen på avslaget de er tildannet på, og varierer mye morfologisk sett. Det har vært en tydelig formintensjon, men likevel synes tverrspissene å representere en fleksibel holdning til tykkelse og størrelse på emnene.

A-spissene er utelukkende i flint og teller 27 eksemplarer. A-spissene er produsert fra mikro-, smal- og makroflekker. Enkelte er svært regulære, mens andre virker irregulære, nærmest som flekkelignende avslag. Tangen er uten unntak i proksimalendene. Det er

flest spisser med A1-retusj, men enkelte spisser med A2-retusj er observert. Spissene måler mellom 0,8 og 1,6 cm i bredde og er 2,3–4,2 cm lange.

Det er funnet 18 eneggete pilspisser, hvorav 1 er i kvartsitt. De fleste eneggede pilspissene er tildannet på regulære mikro- og smalflekker, men noen få er produsert fra avslag. Én spiss er tildannet på en buet ryggflekke. De eneggede pilspissene som er laget på flekker, opptrer i flinttypene 1S3 og 3D1, mens ryggflekken og en avslagsspiss opptrer i 2D1 og to avslagsspisser i henholdsvis 1D1 og 1B1. Spissene er gjennomsnittlig 2,5 cm lange og 1 cm brede.

I det fragmenterte og atypiske pilspissmaterialet er det mange likheter med flere av de øvrige typene. Trolig er flere av dem pilspisser hvor formen på emnet har avgjort spissens utforming, og at de dermed får et mindre formelt uttrykk som faller utenfor den morfologiske definisjonen (jf. Helskog mfl. 1976).

Én C- eller D-spiss med trekantet tverrsnitt og tilnærmet hel flateretusjering på dorsal og ventral side ble også funnet. Spissen er avrundet og slitt på overflaten, noe som gjør det vanskelig å se hvorvidt flateretusjen dekker hele spissen. Spissen er 4,5 cm lang og 1,2 cm bred, med manglende distalende. Spissen opptrer i en flinttype som det ikke finnes øvrige funn av. Dette indikerer at den trolig ikke er produsert på lokaliteten, men heller brakt med inn på lokaliteten og forkastet eller forlagt. Spissen ble funnet i en bergsprekk uten øvrig funnmateriale og er den eneste gjenstandstypen fra lokaliteten som kan dateres til mellomneolitikum.

En liten flateretusjert spiss med brukket basis ble funnet i massene i den store rotvelten på vestre del av lokalitetsflaten. Den er 1,5 cm lang og 0,5 cm bred. Trolig er det en bladformet type med konvekse sider, men siden basis er brukket, er utformingen i basis usikker. I samme kontekst ble det også funnet et lite fragment med en overflateretusjert side, av det som trolig er en agnor fra en pilspiss. Den er 1 cm lang og 0,4 cm bred. Fragmentet er av samme flinttype som den andre spissen, uten at det er mulig å sammenføre stykkene.

6.1.4.3 Skrapere, borspisser og kniver

Det ble funnet en rekke skrapere, kniver og borspisser, som til sammen utgjør 1 % av det totale funnmaterialet. Skraperne er den største sekundærbearbejdede gjenstandskategorien og er i hovedsak skilt ut som avslag, fragmenter og flekker med steil retusj og steil konveks eller konkav retusj på side eller endekant. Det foreligger 35 skrapere tildannet på avslag, 29 fragmenter, 1 flekke og 1 splint samt 1 kjernefragment. Én skramer er laget på et slipt flintavslag, sannsynligvis fra en slipt flintøks. Materialet utviser stor variasjon i størrelse og utforming og foreligger i nærmest samtlige flinttyper med overvekt av hovedtypene 1S3, 1D1, 2D1 og 3D1.

Det er blitt funnet tre borspisser. Samtlige er tildannet på regulære smalflekker og har retusjerte sidekanter mot en spiss og propellretusj i distalendene. Det er identifisert 14 flekker og avslag med skrå eller skråbuert kant- og enderetusj som er definert som kniver. Én kniv er et stort og kraftig bergartsavslag med kraftig tannet skrå enderetusj og måler 12,5 cm i lengde og 5 cm i bredde. De øvrige er laget på flekker og smalflekker samt på

avslag av flint. Den skråbuede formen synes å være foretrukket, og retusjen er tildannet langs den naturlige kurvaturen på emnenes sidekanter. I likhet med pilspisser og skrapere synes også knivene å være tildannet i henhold til emnets utforming.

6.1.4.4 Øvrig sekundærbearbeidet materiale

Det sekundærbearbeidete materialet fra Stokke/Polland 1 utgjør 126 gjenstander, eller 1,5 % av det totale funnmaterialet. Det er vanskelig å funksjonsbestemme eller typebestemme det fragmenterte retusjerte materialet. Det høye antallet fragmenter med retusj, totalt 58 stykker, tyder på at det har vært et større innslag av redskaper på lokaliteten, og at de kan både ha vært produsert, brukt og forkastet på lokaliteten.

6.1.4.5 Flekker og mikroflekker

Det ubearbeidede flekkematerialet utgjør 1 % av funnmaterialet og er fordelt som 49 makroflekker, 34 småflekker og 3 mikroflekker. Breddemålene er 0,6–1,5 cm, lengden på de hele flekkene er 2,2–4,7 cm. 30 flekker er hele, mens det foreligger 22 proksimalender, 9 medialender og 2 distalender. Flekkematerialet forekommer i nærmest alle flinttypene. Flekkene har varierende regularitet, og en hovedvekt av de hele eksemplarene har hengslet distalende. Sammenligner man flekkene med spissene, og spesielt med knivene, synes den hengslede formen å være foretrukket og er trolig intensjonelt tildannet. Enkelte regulære flekker med parallelle sider ser likevel ut til å være til stede i det fragmenterte flekkematerialet. Det er også en mulighet for at flekkene er forkastet eller fraktet ut av boplassen. Det etterlatte materialet synes å komme fra en ikke-standardisert flekketeknologi, noe som også gjenspeiles delvis i pilspiss- og redskapsmaterialet samt i kjernematerialet.

6.1.4.6 Kjernematerialet

Kjernematerialet er lite og fragmentert, og utnyttelsesgraden er høy. Av de totalt 25 kjernene er det 11 bipolare, 1 plattformkjerner, 2 plattformkjerner som kan ha vært sylindriske kjerner, 2 mulige skjellhugde skiver og 3 knutekjerner. De resterende seks kjernene er uregelmessige. I tillegg forekommer det et en høy andel kjernefragmenter med totalt 35 fragmenter av udefinerbare kjernetyper, 5 ryggflekker og 3 plattformavslag/plattformprepareringsavslag. Det finnes kjernemateriale i ni av de tolv ulike flinttypene. Ingen av de hele kjernene viser standardisert flekkeproduksjon, men heller avslagsteknologi.

Av særlig interesse er de to fragmentene av mulige sylindriske flekkekjerner. Det er påvist få sylindriske kjerner på tidligneolittiske lokaliteter i Oslofjord-området (Solheim 2012). Det er derfor stilt spørsmål om dette faktisk innebærer at det er sylindrisk teknologi i bruk, eller om de representerer spor etter importerte kjerner (Eigeland 2015). Det er ingen flekker som tydelig er tildannet fra sylindriske kjerner, fra Stokke/Polland 1, og det er derfor trolig ingen standardisert/regulær sylindrisk teknikk å finne på lokaliteten.

Av interesse er også de mulige skjellhugde skivene som finnes i kjernematerialet. Skjellhugde skiver er definert som store, tykke avslag hvor det er slått bikonvekse avslag i slagbuleenden på ventralsiden (Andersen 1979: 77–79). De to skjellhugde skivene er trolig også blitt sekundært utnyttet som bipolare kjerner. Begge har avslag med avspaltningsarr etter bikonvekse avslag, men har ellers knusespor på alle sidekantene og spor etter avspaltningsarr på flere sider. Det bipolare kjernematerialet fra boplassen er smått og fragmentert og skiller seg fra de skjellhugde skivene i størrelse. Kun et mindretall av dem har spor etter arr av flekker eller flekkelignende avslag. Det er en mulighet at disse bipolare kjernene ikke er kjerner, men redskaper.

6.1.4.7 Avslagsmaterialet

Det ubearbejdede avslagsmaterialet i flint utgjør rundt 10 % av den totale funnmengden. I overkant av 60 % er helt eller delvis dekket av cortex. Av 827 avslag er 25 skilt ut som primæravslag, det vil si avslag med hele dorsalsiden dekket av cortex. Fem er sekundæravslag med et avspaltningsarr, men som ellers er dekket av cortex. 18 er makroavslag, som er avslag større enn 4 cm. 19 flekkelignende avslag er påvist, og det er registrert noen få stikkelavslag og 1 mulig bikonvekst avslag fra en skjellskivekerne. Funn av tre flintknoller, hvorav en av dem fremstår som åpnet og testet, tyder, sammen med primæravslagene, på at deler av materialet kan være produsert på flintknoller med lokalt opphav. Primæravslagene opptrer i fem ulike flinttyper, noe som viser til primærproduksjon av minimum fem teknologiske sekvenser. Den store andelen avslag med cortex gjenspeiler at det har foregått primær- og sekundærpreparering og produksjon, samtidig som det tyder på at flinten i all hovedsak er strandknoller og trolig funnet lokalt. Eigeland (2015: 58) påpeker at avslagsteknologien synes å øke fra seinmesolittisk fase 4 og inn i tidligneneolitikum, og begrunner dette med blant annet utfasing av mikroflekketeknologi. Det er ikke observert variasjoner i avslagsmaterialet på Stokke/Polland 1 som kan knyttes til ulike faser eller skille det seinmesolittiske oppholdet fra de neolittiske.

6.1.5 KERAMIKK

Det er funnet 22 skår av keramikk på lokalitetsflaten. I hovedsak ble keramikken funnet på flatens vestre side, men enkelte fragmenter er funnet på østsiden. Av de 22 skårene er det 8 som trolig kan være fra neolitikum. Den neolittiske keramikken er funnet innenfor det samme området. Ett fragment er et større randskår med snorstempeldekor. Skåret er $3,8 \times 5,2$ cm langt og er 1,2 cm tykt. Godset har grålig til rødbrun farge og har glattet eller sotet overflate på enkelte deler av godset. Leiren synes å være finkornet, mens magringen til dels er svært grovkornet med store kvartskorn (0,3 cm). Fargen i bruddene og på utsidene har nyanseforskjeller som kan tyde på at godset ikke er gjennombrønt. De øvrige skårene er fragmenterte og gir ingen tydelig formmessig plassering fra karet, med unntak av et fra overgangen mellom nakken og buk. Dette skåret er $1,1 \times 3,4$ cm langt og er 1,1 cm tykt. I likhet med randskåret er dette magret med grove kvartskorn og har delvis sotet eller glattet overflate. Den visuelle likheten tyder på at de kommer fra det samme karet. Den øvrige keramikken fra lokaliteten kan ikke tilknyttes noen tidsperiode, men enkelte skår kan være fra jernalderen, og noe er trolig også yngre.

7 FUNNSPREDNING OG AKTIVITETSOMRÅDE

Funnene fra Stokke/Polland 1 er spredt over 240 m² (lag 1) med en gjennomsnittlig funntetthet på 34 funn per kvadratmeter. Bortimot hele det undersøkte arealet var funnførende, og i tillegg indikerte overflatefunnene at større deler av flaten enn hva som er undersøkt, har vært funnførende (figur 8). Funnspredningen viser ingen klare variasjoner eller utpregede konsentrasjoner av spesielle gjenstandstyper. Varmepåvirkede funn følger også den generelle funnspredningen med en liten økning i områdene under og rundt kullmila, hvilket representerer en kildekritisk faktor. Spredningen av de ulike flinttypene viser også denne tendensen med enkelte unntak av de typene hvor det er få gjenstander.

Ved å vurdere andre råstoff enn flint kommer enkelte konsentrasjoner klarere frem (figur 9), selv om disse funnene er begrenset i antall. Enkelte råstofftyper inneholder så lite som én eller to funn, og disse vil naturlig nok gi et annet mønster enn spredningen av flinten. Likevel er det enkelte mønstre som kan belyse romlig organisering. Kvartsmateriale var konsentrert i sørøst, noe som antyder at det er spor etter én eller to reduksjonssekvenser. Metarhyolitten er et annet eksempel som har en tydelig romlig fordeling. Alle gjenstandsfunn fremkom i området rundt og i den store rotvelten på vestre siden av flata (figur 9), hvilket kan peke mot én reduksjonssekvens og dermed ett opphold. Det østlige området på lokaliteten er gravd i en større sammenhengende flate og gir et innblikk i hvordan aktivitetsområdene på lokalitetsflaten kan ha sett ut. Det er høy tetthet av funn, og avfall og redskapsmateriale ligger i samme konsentrasjoner og representerer trolig flere steg i teknologiske handlingssekvenser. Gjenstander synes å ha blitt produsert, modifisert, brukt og forkastet innenfor det samme området.

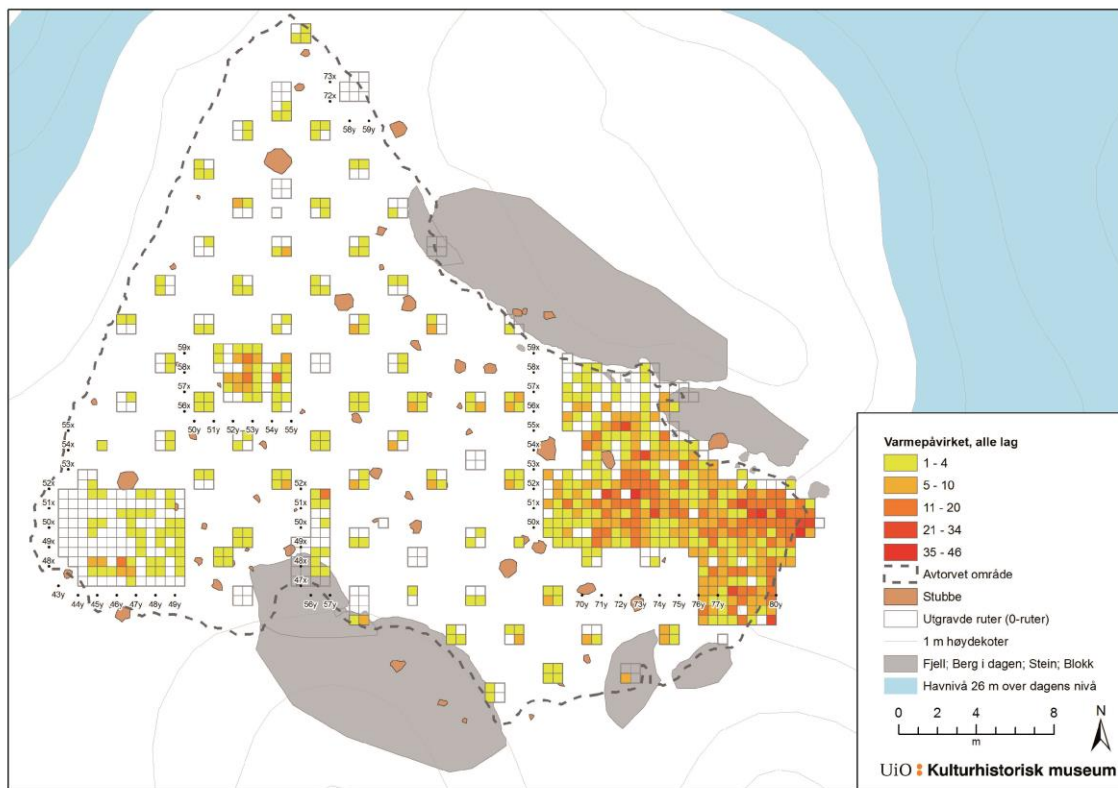
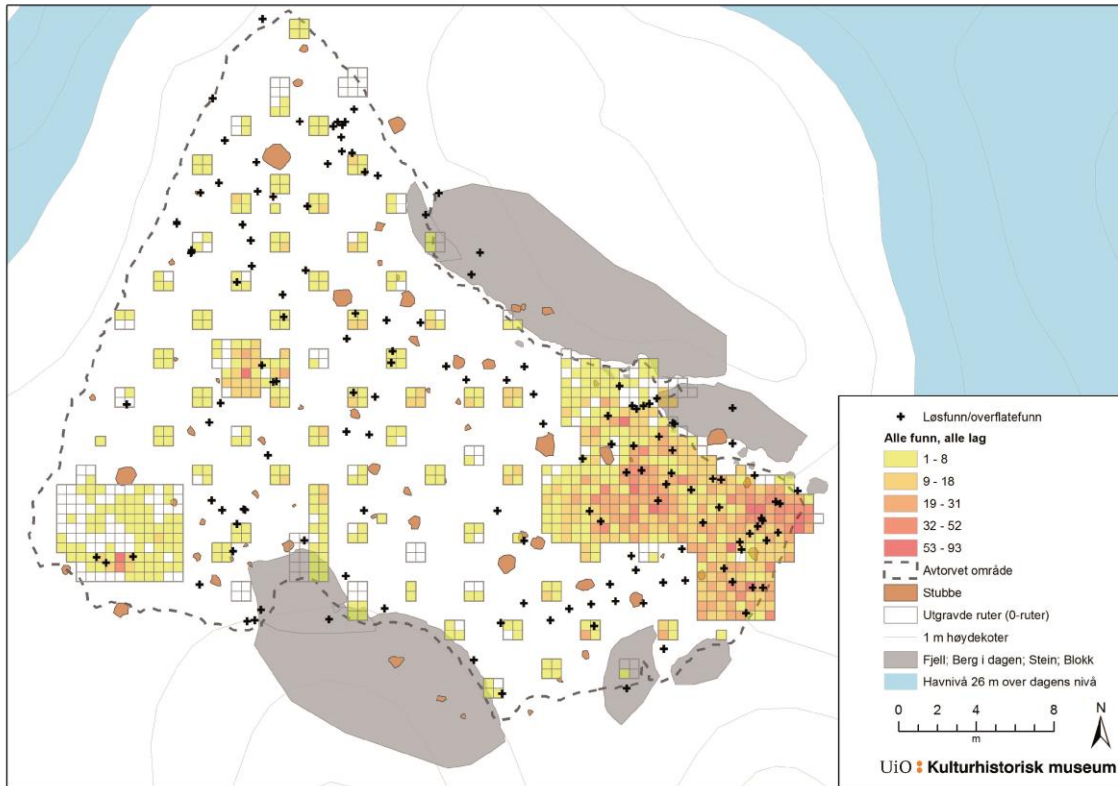

Figur 8 . Kartet viser spredningen av alle funn inkludert løsfunn/overflatefunn på Stokke/Polland 1. Kartet under viser fordeling av varmpåvirkete funn og hvordan den sammenfalt med den generelle funnspreidningen.

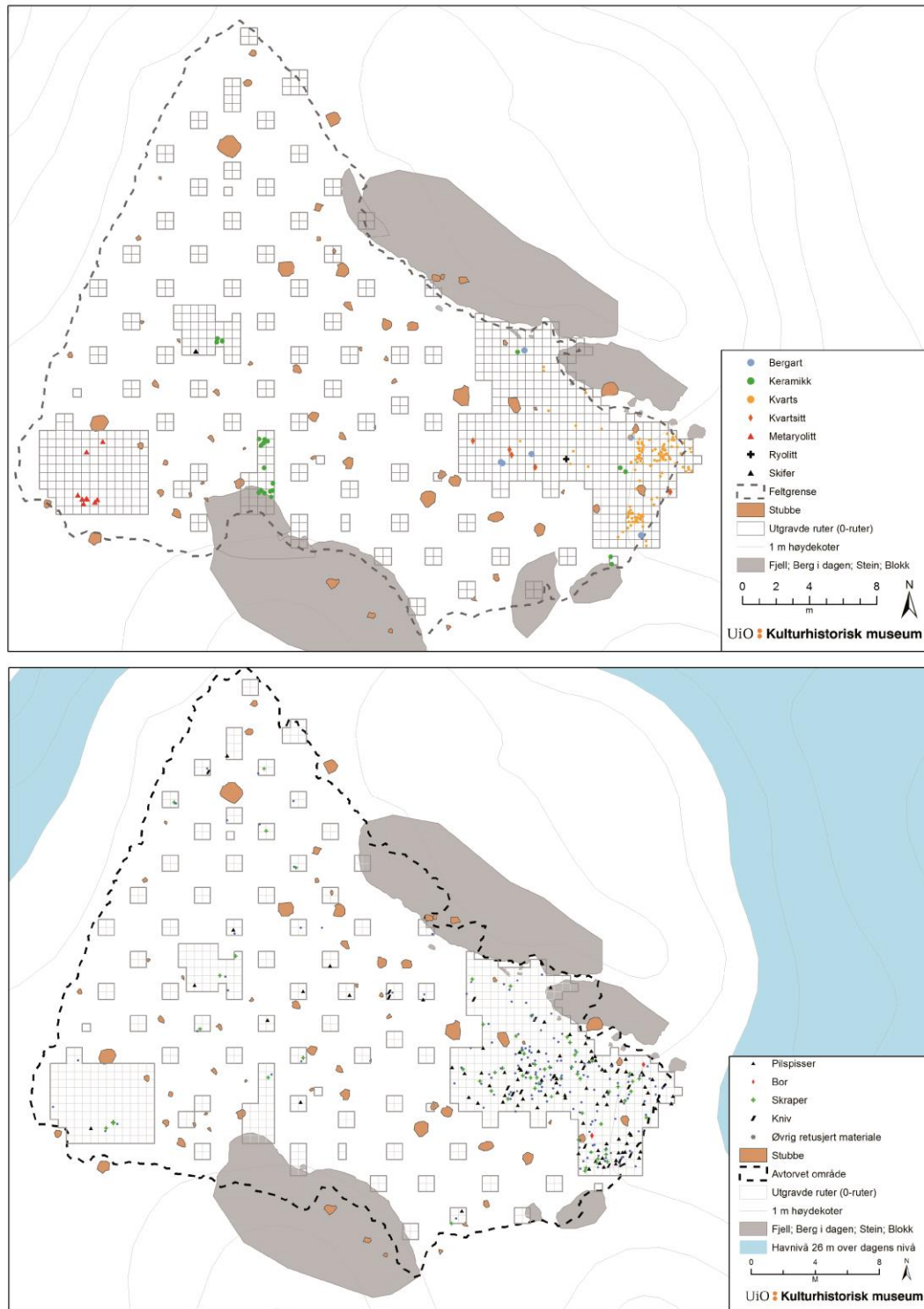

Figur 9 . Kartet øverst viser spredningen av littisk materiale bortsett fra flint fra Stokke/Polland 1. Kartet under viser spredningen av redskaper og øvrig retusjert materiale.

8 STRUKTURER OG KONTEKSTER

Det ble påvist syv sikre strukturer på Stokke/Polland 1 (tabell 5). Disse er definert som fem kokegroper og to nedgravninger/groper. I tillegg ble det avdekket tre mulige stolpehull, flere fyllskifter og én kullmile med flere tilhørende groper, kullag og én grøft. Det ble funnet brent og ubrent flint og annet littisk materiale i og rundt fyllmassene til flere av strukturene som ikke kan dateres til steinbrukende tid. Trolig er flere av de yngre strukturene gravd gjennom funnførende lag fra senmesolitikum og neolitikum. Under profilet som ble anlagt gjennom kullmila, og grøften som omkranset denne, ble det påvist enkelte groper og også en nedgravning, som ble datert til tidlignolitikum.

A-nr.	Type	Form	Bunn	Sider	B.	L.	Dia.	D.	Fyllmateriale	C14
1394	Kullmile/fyllskifte	Ujevn	Ujevn	Ujevne	1622	1759	-		Silt/sand/leire/kull/stein	-
695	Kullag	Ujevn	-	-	192	260	-	8	Kull/silt	-
10537	Kokegrop	Oval	Flat	Buete	80	105	-	10	Kull/silt/stein	88 ± 31 BP
15546	Kullag	Ujevn	-	-	-	-	245	5	Kull/silt	1549 ± 30 BP
18176	Kullmile	Rund	-	-	-	-	1400	-	Silt/sand/leire/kull/stein	192 ± 30 BP
18256	Fyllskift	Ujevn	Rett	Ujevne	-	-	250	2	Silt/sand/kull	-
18322	Stolpehull	Avrundet	Avrundet	Rette	-	-	20	7	Silt	-
18334	Stolpehull	Rund	Flat	Utydelige/ujevne	-	-	12	5	Silt	-
18344	Stolpehull	Avrundet	Flat	Rette	-	-	20	24	Silt	-
18358	Kokegrop	Avlang	Avrundet	Buete	35	90	-	18	Sand/stein	4911 ± 39 BP
21238	Nedgravning	Ujevn	Ujevn	Ujevne	50	62	-	38	Silt/sand/kull/humus	4667 ± 39 BP
21247	Nedgravning	Ujevn	Ujevn	Buete	22	68	-	19	Silt/sand/kull/humus	-
21259	Nedgravning	Ujevn	Ujevn	Buete	100	106	-	12	Silt/sand/kull/humus	1514 ± 30 BP
21615	Kullmile/fyllskifte	Oval	Ujevn	Runde	66	60	-	-	-	-
22029	Kokegrop	Ujevn	Avrundet	Buete	74	124	-	13	Sand/leire/stein	5353 ± 101 BP
22107	Fyllskifte	Avlang	Ujevn	Ujevne	116	43	-	5	-	-
22124	Fyllskifte	Avlang	Ujevn	Flate	106	33	-	2	-	-
22370	Kullmile/grøft	Avlang	Ujevn	Rette	344	123	-	-	Silt/sand/leire/kull/stein	-
22390	Kullmile/fyllskifte	Ujevn	Ujevn	Ujevne	77	322	-	-	Silt/sand/leire/kull/stein	-
22751	Kullmile/fyllskifte	Ujevn	Ujevn	Ujevne	73	115	-	-	Silt/sand/leire/kull/stein	-
22066	Fyllskifte	Ujevn	Ujevn	Ujevne	92	245	-	-	Silt/sand/kull	-
22994	Kokegrop	Ujevn	Ujevn	Buete	80	100	-	23	Silt/leire/stein	4583 ± 38 BP
23012	Kokegrop	Oval	Avrundet	Buete	63	220	-	24	Silt/leire/grus/stein	-

Tabell 5 Oversikt over strukturer fra Stokke/Polland 1 med dateringer

8.1 KOKEGROPER/NEDGRAVDE ILDSTEDER

Fem kokegroper ble påvist (figur 10) Fire kokegroper (A10537, A18358, A22994 og A22029) lå relativt nær hverandre på lokalitetens nordvestre del, men på ulike høydenivåer. Kokegrop A10537 lå på berget, rett under torven. Kokegrop A18358 fremkom i bunnen av lag 2, og kokegrop A22994 og A22029 (figur 11) ble funnet under avdekkingen med maskin. Den femte kokegropen (A23012) ble funnet under avdekking av feltets østre del og lå inntil berget rett i overkant av den større funnkonsentrasjonen. Samtlige kokegroper inneholdt flint, men kun enkelte av funnene viste tegn på å være varmpåvirket. Det ble innsendt materiale til datering fra alle fem kokegropene. Prøven fra A23012 gikk i oppløsning og ble derfor ikke datert. Fra de øvrige fire kokegropene foreligger én datering til senmesolitikum, to til tidlignolitikum og én til nyere tid.

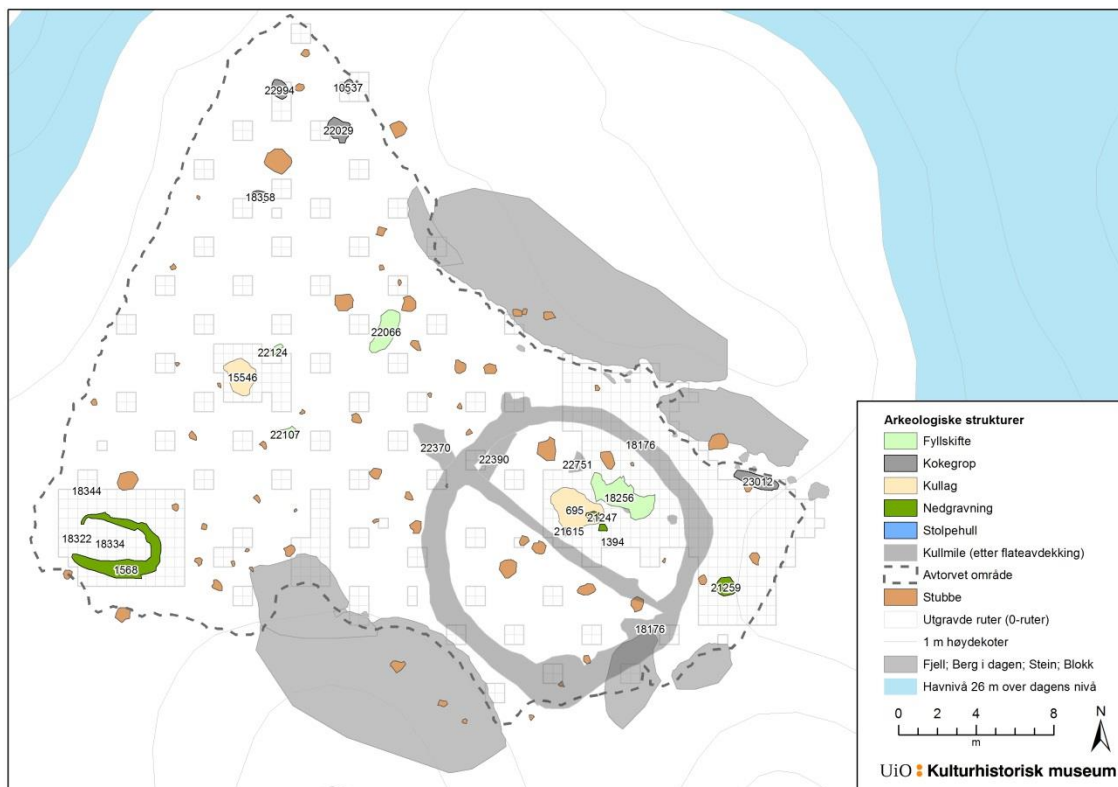

Figur 10 Kartet viser alle strukturene og deres plassering på lokalitetsflaten. De mulige stolpehullene er nummer 18344, 18322 og 18334 i sørvest.



Figur 11 Kokegrop A22029 i plan og profil.

8.2 FYLLSKIFTER OG KULLAG

Fire fyllskifter/kullag ble observert under avdekking av lokaliteten. Alle var forholdsvis grunne og målte 2–5 cm i dybde. Spesielt interessant er fyllskifte A15546, i bunnen av mekanisk lag 1 (figur 12). Det fremsto som et tynt og tydelig kullholdig lag med ujevn form og målte rundt 2,5 meter i diameter. Kullaget var avgrenset av et tynt grått sandlag. Det ble gjort mye funn i tilknytning til fyllskiftet, men også i områdene rundt. Med tanke på at dette kunne være rester etter et gulv eller et aktivitetsområde med tilknyttet funnmateriale, ble gjenstandene herfra katalogisert med strukturkontekst for å gi mulighet til å diskutere romlig organisering. Det ble ikke gjort funn av organisk materiale utover trekull som datering til folkevandringstiden.

Grunnet de øvrige fyllskiftenes mangel på gjenstandsfunn, usikre form, fyllmasse og beliggenhet ble det ikke prioritert å datere disse. Trolig er flere av dem tilknyttet kullmila, rotbranner eller andre prosesser, som dyrkning/rydding i nyere tid.



Figur 12 Fyllskifte A15546 sett mot sør og sett mot vest. Bildene illustrerer godt hvordan fyllskiftene/kullagene fremsto med ujevn form og tynne fyllmasser.

8.3 NEDGRAVNINGER

Det ble påvist tre strukturer som er tolket som mulige nedgravninger/groper (tabell 5). Alle tre er funnet under eller i tilknytning til kullmila på østre del av lokaliteten. To av

strukturene ble datert til henholdsvis tidligneo-litikum og nyere tid. Nedgravningen med neolittisk datering lå sentralt i det funnførende området på østsiden av lokaliteten. Først ble den tolket som en del av et større fyllskifte som ble observert i toppen av mekanisk lag 2. Nedgravningen var 38 cm dyp, og fyllmassene var svært like massene fra kullmila, men med nyanseforskjeller i farge samt innhold av trekull. Nedgravningen ble tolket som en eldre struktur hvor kullmila var anlagt på toppen, og hvor de øvre massene var sammenblandet. Trolig er den rester av et ildsted eller en kokegrop som kan settes i direkte sammenheng med det neolittiske funnmaterialet på det østlige feltet.

8.4 MULIGE STOLPEHULL

Tre mulige stolpehull ble observert i tilknytning til rotvelte A1568. Alle var tydelige i plan, fra toppen av mekanisk lag 2. To av dem lå en halv meter fra hverandre, mens det siste lå noen meter mot nord. Strukturene lignet hverandre og var runde i plan med rette eller avrundede sider. De var utvasket og utydelige i profil. To av de mulige stolpehullene var grunne, kun 5–7 cm dype. Det siste var 24 cm, men skråstilt i bakken. Det var ikke noe daterbart materiale i strukturene. Det ble ikke funnet ytterligere stolpehull eller andre strukturer som kunne plassere dem i en overordnet kontekst.

9 NATURVITENSKAP OG DATERINGER

9.1 STRANDLINJE

Stokke/Polland 1 lå 26–27 moh. på en stor flate omkranset av lave bergrygger mot nord, øst og sør. Ved en strandlinje på 26 meter over dagens havnivå vil flaten ha ligget på en odde omringet av sjøen i vest, nord og øst (figur 13). Dette åpner for flere mulige havner. En strandlinje på 26 moh. gir en eldst mulig bruksfase mellom 4000 og 3800 f.Kr., altså ved overgangen fra senmesolitikum til tidligneo-litikum.

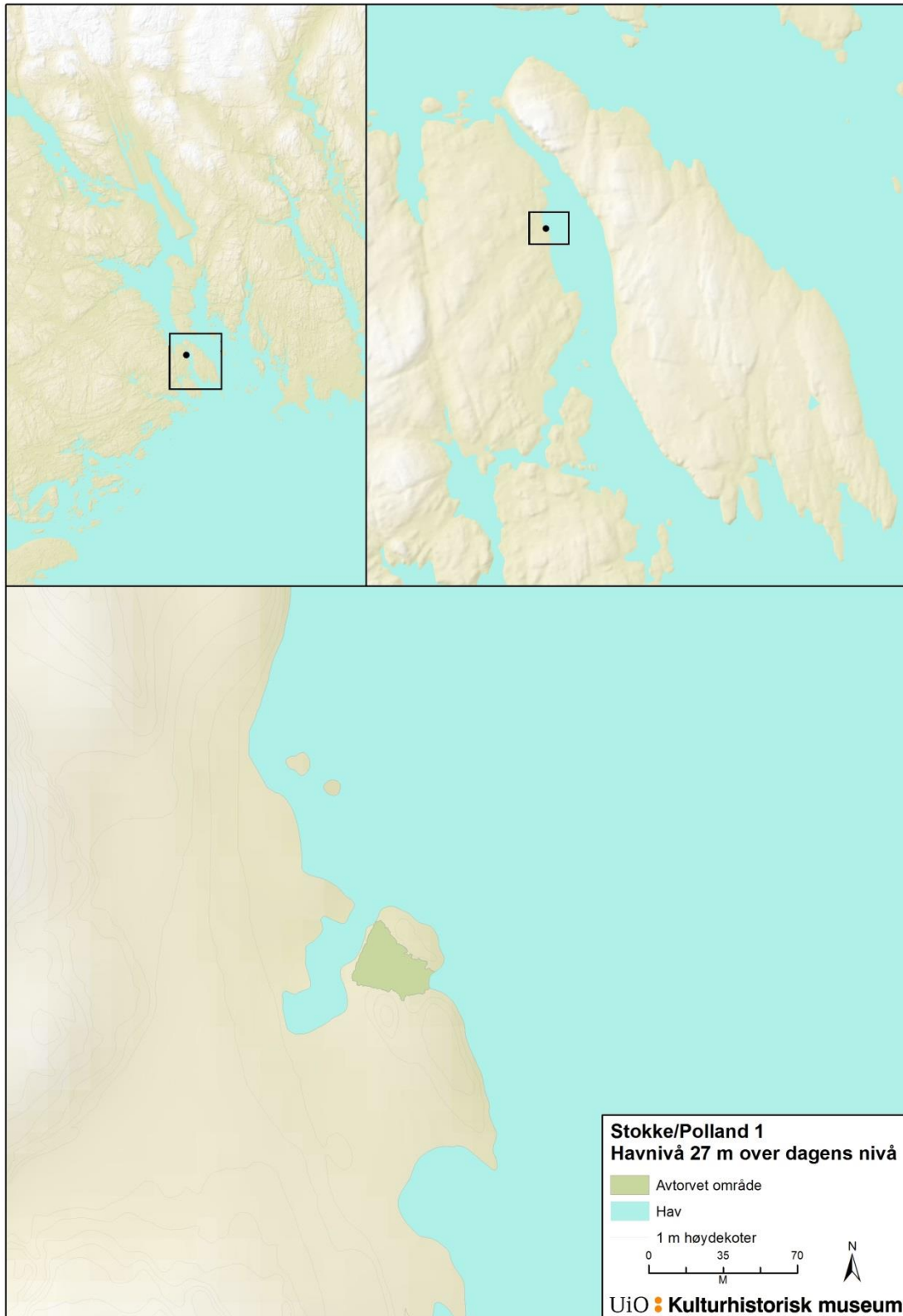

Figur 13 Plasseringen av Stokke/Polland 1 med 27 meter høyere havnivå.

9.2 C14-DATERINGER

Det foreligger totalt ni C14-dateringer fra Stokke/Polland 1 (tabell 6). En datering på hasselnøttskall stammer fra en struktur (1568) som er tolket som en rotvelte. Resten av prøvene er tatt fra definerbare strukturer og fyllskifter. Dateringene angir alder til seinmesolitikum, tidligneutolitikum, bronsealderen og folkevandringstiden. I tillegg kommer to dateringer til nyere tid. Dateringene sammenfaller med funnmaterialet og viser stor kronologisk spredning. Dette understreker den omfattende og lange bruken av lokalitetsflaten gjennom forhistorisk og historisk tid.

Lab.ref.	BP	±	68.2 %	95.4 %	Kontekst	Type	Materiale
Ua-48259	5353	101	4320–4055 f.Kr.	4360–3970 f.Kr.	22029	Kokegrop	Hassel
Ua-48260	192	30	Y. enn 1600		18176/22964	Kullmile	Gran
Ua-48261	88	31	1670–1915 e.Kr.	1685–1930 e.Kr.	10537	Kokegrop	Gran
Ua-48262	4583	38	3495–3135 f.Kr.	3500–3105 f.Kr.	22994	Kokegrop	Selje
Ua-48263	1514	30	475–600 e.Kr.	430–615 e.Kr.	21259	Nedgravning	Bjørk
Ua-48264	4911	39	3710–3650 f.Kr.	3970–3640 f.Kr.	18358	Kokegrop	Alm
Ua-48265	4667	39	3515–3390 f.Kr.	3625–3360 f.Kr.	21238	Nedgravning	Hassel
Ua-48266	1549	30	430–550 e.Kr.	425–575 e.Kr.	15546	Fyllskift	Bjørk
Beta-359783	2960	30	1220–1125 f.Kr.	1265–1055 e.Kr.	1568	Rotvelt	Hasselnøttskall

Tabell 6 C14-dateringer fra Stokke/Polland 1

9.3 TYPOLOGI

Det littiske funnmaterialet fra Stokke/Polland 1 består av ulike diagnostiske artefakter og typologisk daterbare typer. Spissmaterialet faller inn under det senmesolittiske og tidligneutittiske redskapsinventaret (Solheim 2012). Fragmenter av slipte tynnakkede flintøkser, den mulige sylindriske teknologien, skjellskivekjerner og råstoff som rhyolit og skifer samt den neolittiske keramikken er spor etter tidligneutittisk aktivitet og viser likheter med andre tidligneutittiske lokaliteter i Oslofjord-området (Tørhaug 2002; Glørstad 2003; Jaksland og Tørhaug 2004; Johansen 2004; Reitan 2014a).

Tilstedeværelsen av slipt skifer er et karakteristisk trekk på Vestlandet i tidlig- og mellomneolitikum (Nærøy 1993), men opptrer mer sjelden på tidligneutittiske kystlokaliteter i Øst-Norge (Glørstad 2004: 57; Solheim 2012: 98–99). I tillegg foreligger det en C/D-spiss samt to fragmenter av flateretusjerte spisser. D-spisser opptrer i mellom- og senneolittiske kontekster (Østmo 2008), mens de små flateretusjerte spissfragmentene kan minne om bladformede spisser med agnorer, som er en senneolittisk type / eldre bronsealder-type (Mjærum 2012).

10 DISKUSJON OG TOLKNING

Innledningsvis ble det påpekt at lokaliteten var antatt å være en strandbundet mellomneolittisk boplass. Tidlig i undersøkelsene ble det imidlertid klart at boplassen lå høyere enn antatt og gjenstandsmaterialet viste en tilknytning til tidligneutolitikum. En C14-datering til senmesolitikums siste fase viser aktivitet enda lenger tilbake i tid.



Store flater med mange funn blir ofte tolket som gjentatte besøk eller som benyttet av større grupper med mennesker. Redskapsmaterialet fra Stokke/Polland 1 er i all hovedsak fangstorientert med skrapere, pilspisser, bor og diverse retusjert materiale. I tillegg finnes det tidlignepolitiske gjenstander som fragmenter av slipte flintøkser og neolitisk keramikk. Dette er typisk for tidlignepolitiske lokaliteter rundt Oslofjorden (Solheim 2012), og Stokke/Polland 1 føyer seg tilsynelatende inn i denne tradisjonen. Av mindre vanlige funn fra fasen er innslagene av Siggjo-rhyolit og metarhyolit.

Stokke/Polland 1 har et komplekst og sammensatt materiale. Boplassen er benyttet over lang tid, og de korte og brutte linjene innenfor enkelte av de teknologiske sekvensene i gjenstandsmaterialet indikerer gjentatte besøk hvor gjenstander er blitt fraktet ut og inn av boplassen. Likevel viser avfallsmaterialet at emnene for spisser, skrapere, kniver og andre bruksgjenstander var tilgjengelige og ble formet på lokalitetsflaten. Eigeland (2015) argumenterer for at det i tidlignepolitikum er en tydelig lokal tilknytning til Oslofjord-området, og at til tross for kontakt med områder som produserer økser og keramikk, er teknologien forankret i den lokale råstofftilgjengeligheten. Stokke/Polland 1 sammenfaller med dette ettersom flinten i all hovedsak kan antas å være små strandknoller. Dette utgangspunktet tillater ikke en flekketeknologi med regulære, parallelle flekker, men krever andre strategier, som velfungerende avslagsteknologier, flekkelignende avslag og irregulære flekker fra bipolare kjerner og tilsynelatende uregelmessige utgangspunkt. Med utgangspunkt i mindre flintknoller kan teknologien kanskje fremstå tilfeldig, men bør heller, i tråd med Eigelands tolkning, forstås som godt tilpasset den lokale råstofftilgjengeligheten og dertil tilpassete strategier.

Lokaliteten kan tolkes som et større aktivitetsområde, uten at det er mulig å utlede spesialiserte strategier av gjenstandsproduksjon, vedlikehold eller bruk. Plassen er trolig benyttet over lengre tid av én eller flere individer eller grupper med tilknytning til landskapet rundt det fortidige Stokkesundet. Lokaliteten er enfaset i form av akkumulasjon av materiale gjennom det som trolig er hyppige besøk i løpet av én og samme periode, og flerfaset i form av gjentatte besøk over lengre tid, hvilket er manifestert i typologisk daterbare gjenstander og radiokarbondateringer.

Prosjektets problemstillinger knytter seg til bruk av landskapet og fokuserer på å forstå lokaliteter som knutepunkter i landskapet fremfor boplasser (Schulke og Lønaas 2013). Dateringene og funnmaterialet fra Stokke/Polland 1 viser hvordan flaten er gjenbrukt i ulike tidsrom over lengre tid. Begrepet *persistent place* (vedvarende/varig sted) kan være relevant å bruke her. Stedet har av de besøkende blitt tillagt eller innehar kvaliteter som gjør det til en sentral plass i landskapet, med sosiale, kosmologiske, praktiske og ervervsmessige fordeler eller faktorer. Paul Preston (2009, 2012) påpeker at slike vedvarende steder ofte innehar elementer som ikke kan tydes gjennom tradisjonell tilnærming til gjenstandsmaterialet, og at de må sees i lys av andre, i arkeologisk forstand samtidige, plasser eller ytre faktorer. Videre hevder han at en vedvarende plass ofte kan ligge i tilknytning til dominerende eller spesielle formasjoner i landskapet. Gjennom flinttypeinndeling, teknologiske analyser, lokalitetskomplekser og landskapsanalyser kan vi kanskje tilnærme oss disse plassene.

Beliggenheten til Stokke/Polland 1 har likhetstrekk med basisboplassene fra Fosnstraumen (Bergsvik 2001), som ligger på strategiske plasser ved en kraftig tidevannsstrøm. Disse basisboplassene fungerte som én av flere plasser i landskapet hvor

menneskene oppholdt seg gjennom året. Beliggenheten er ifølge Bergsvik (2001) ikke tilfeldig, og han påpeker at lokaliteter med lang brukstid ligger på nøye utvalgte plasser, tett på sjøen med tilgang på ressurser, gode havner og utsyn. De tidlignelittiske lokalitetene som ble undersøkt av Vestfoldbaneprojektet, lå innerst i en lang fjordarm, og jevngamle lokaliteter på Svinesundprosjektet har ligget i bukter og på odder på en større øy. Stokke/Polland 1 har på sin side ligget mellom de ytre og indre fjordene, men lenger ut enn Vestfoldbaneprojektets lokaliteter (figur 14) og mer åpent enn Svinesund-lokalitetene.



Figur 14 Kartet viser Stokke/Polland 1 sin plassering i landskapet sett mot andre lokaliteter i nærområdet.

Baklandet til Stokke/Polland 1 inneholder en rekke elver, bukter og innsjøer. Tilgangen både til baklandet og til ytre og indre kyst gir lokalitetsflaten en sentral plassering i det varierte kystlandskapet i Bamble-området. Både i seinmesolitikum og i tidlignelittikum har Stokke/Polland ligget på en strategisk plassering, i et sund som er åpent mot havet i

sør og smalner inn mot nord (figur 15). Den karakteristiske Høgenhei-formasjonen skaper ly mot øst samtidig som den utelukker egnede plasser på den andre siden av sundet. Denne plasseringen har tiltrukket seg personer og bruk gjennom flere ulike perioder i steinbrukende og historisk tid.

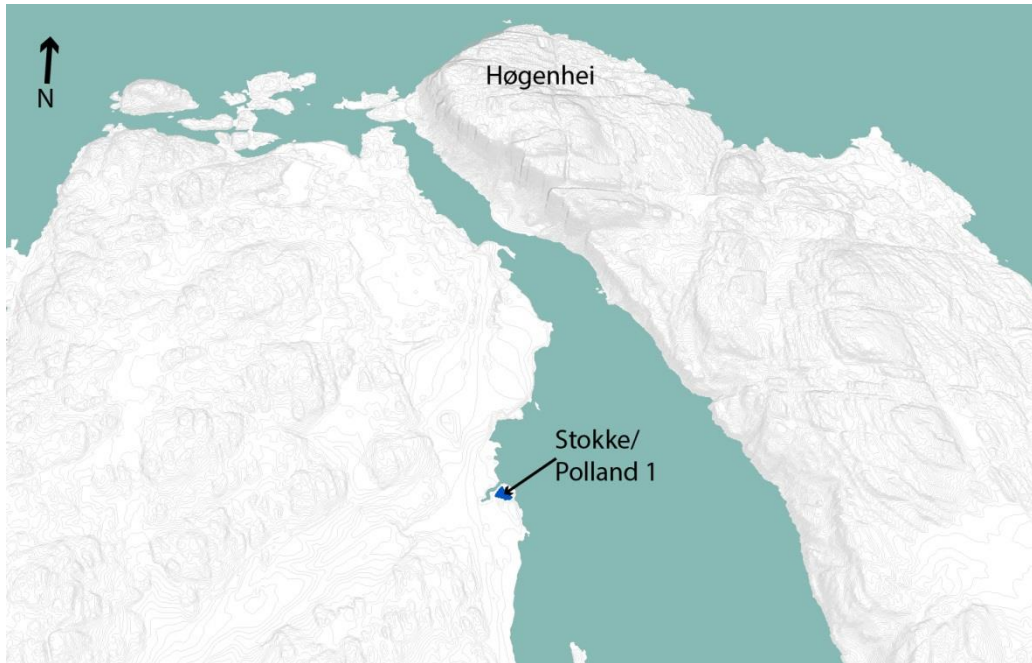

Figur 15 Beliggenhet til Stokke/Polland 1 i sammenheng med Høgenhei og Stokkesundet.

KONKLUSJON

På grunnlag av strandlinjedateringen og C14-dateringene kan den første bruken av boplassen antas å være rundt 4300–4000 f.Kr. Tre overlappende dateringer til tidsrommet 3700–3100 f.Kr. vitner om bruk og aktivitet i tidligneolitikum. Det littiske og keramiske materialet understøtter dette og indikerer at dette er hovedbruksfasen på lokaliteten. En D-spiss samt de to små fragmentene av flateretusjerte spisser peker mot aktivitet i mellomneolitikum og senneolitikum/bronsealderen. I tillegg foreligger det dateringer til eldre bronsealder, folkevandringstiden og nyere tid.

Størsteparten av lokalitetsflaten var funnførende. Den østre delen av feltet, som ble åpnet som en større, sammenhengende flate, viser en høyere funnfrekvens enn de øvrige delene av lokaliteten. Råstoffinndelingen viser, i likhet med den generelle funnspreddingen, ingen tydelige mønstre som kan knyttes til spesielle aktivitetssoner eller produksjonsområder.

11 LITTERATUR

LITTERATURLISTE E18 RUGTVEDT-DØRDAL

- Agisoft.com 2015. <http://www.agisoft.com/>. Besøkt 03.12.2015.
- Alsaker, S. 1987. Bømlo, steinalderens råstoffsentrum på Sørvestlandet. Arkeologiske avhandlinger 4 Bergen: Historisk museum, Universitet i Bergen.
- Amundsen, Ø. 2000. *Neolitikum i Agder og Telemark: En komparativ analyse av keramikk og flintøkser*. Upublisert hovedfagsoppgave. Institutt for arkeologi, kunsthistorie og konservering, Det historisk-filosofiske fakultet, Universitetet i Oslo.
- Amundsen, Ø., Knutsen, S., Mjærum, A. og G. Reitan 2006. «Nøkleby i Ski, Akershus – en tidligneolitisk jordbruksboplass?» *Primitive tider* 9: 85–96.
- Amundsen, T. 2012. «Pauler 3. Boplass fra tidligmesolitikum». I Jakslund, L. (red.) *E18 Brunlanesprosjektet*. Bind 2, *Undersøkte lokaliteter fra tidligmesolitikum*: 171–240. Oslo: Kulturhistorisk museum, Universitetet i Oslo. (KHM Varia 80).
- Andersen, S.H. 1979. «Flate, skjælhuggede skiver af Brovst-type. Fremstillingsteknikken af de tidligste tværpile i Jylland». *Kuml* 1978: 77–98.
- Andersson, S. og J. Wigforss 2004. *Senmesolitikum i Göteborgs- och Alingsåsområdena*. Coast to Coast Books nr. 12. GOTARC serie C, Arkeologiske skrifter, nr. 58. Göteborg: Institutionen för arkeologi. Göteborgs universitet.
- Andrefsky, W. (red.) 2001. *Lithic Debitage Analysis: Context Form Meaning*. Salt Lake City: University of Utah Press.
- Antonsson, K. og H. Seppä 2007. «Holocene temperatures in Bohuslän, southwest Sweden. A quantitative reconstruction from fossil pollen data». *Boreas* 36: 400–410.
- Apel, J. 2002. «Själreflektion och rationalism – en relationell fältarkeologi». Å. Berggren og M. Burström (red.) *Reflexiv fältarkeologi? Återken av ett seminarium*: 121–128. Malmö: Riksantikvarieämbetet. Malmö kulturmiljö.
- Arcini, C.A. 2015. Osteologisk analys av benmaterialet från Bamble kommune, Telemark fylke, Norge. E18 Rugtvedt-Dørdal, prosjekt 220191, saksnr. 2010/15462. Statens historiska museer.
- Artelius, T. 2000. *Bortglömda föreställningar. Begravningsritual och begravningsplats i halländsk yngre järnålder*. GOTARC Series B Gothenburg archaeological theses 15. Stockholm: Riksantikvarieämbetet.
- Askeladden.ra.no. 2015. <http://www.riksantikvaren.no/Veiledning/Data-og-tjenester/Askeladden>. Besøkt 03.12.2015.
- Aubry, T., B. Bradley, M. Almeida, B. Walter, M.J. Neves, J. Pelegrin, M. Lenoir og M Tiffagom 2008. «Solutrean laurel leaf production at Maifreaux: an experimental approach guided by techno-economic analysis». *World Archaeology* 40/1:48–66.
- Ballin, T. 1998. Oslofjordforbindelsen. Arkæologiske undersøgelser ved Drøbaksundet. Oslo: Universitetets oldsaksamling, Universitetet i Oslo, fornminneseksjonen. (UKM Varia 48).
- Ballin, T.B. 1999. «The Middle Mesolithic in Southern Norway». J. Boaz (red.) *The Mesolithic of Central Scandinavia*: 203–216. Universitetets oldsaksamlings skrifter. Ny rekke. Nr. 22. Oslo.
- Ballin, T.B. 2000. «Relativ datering af flintinventarer». B.V. Eriksen (red.). *Flintstudier. En håndbog i systematiske analyser af flintinventarer*: 127–140. Aarhus: Aarhus Universitetsforlag.
- Ballin, T.B. og O.L. Jensen. 1995. *Farsundprosjektet: Stenalderboplasser på Lista*. Oslo: Universitetets oldsaksamling. (UO Varia 29).
- Bang-Andersen, S. 2003. «Southwest Norway at the Pleistocene/Holocene Transition: Landscape Development, Colonization, Site Types, Settlement Patterns». *Norwegian Archaeological Review* 36/1: 5–25.
- Bang-Andersen, S. 2012. «Colonizing contrasting landscapes. The pioneer coast settlement and inland utilization in southern Norway 10,000–9500 years before present». *Oxford Journal of Archaeology* 31/2: 103–120.
- Bargel, T.H. 2005. «Spor etter istiden i Oslo og Akershus». *Gråsteinen nr. 10 – et geografisk tidsskrift for alle*. Trondheim: Norges geologisk undersøkelse.
- Bartholin, T. 2014. Vedanatomi analyse av 11 vedprøver fra Bamble prestegård, 41/1 Bamble kommune, Telemark. Rapport.
- Bailey, G. 2011. «Continental Shelf Archaeology: where next?». I J. Benjamin mfl. (red.) *Submerged prehistory*: 311–332. Oxford: Oxbow.
- Bailey, G. og N. Milner. 2002. «Coastal hunter-gatherers and social evolution: marginal or central?» *Before Farming* 2002/3(1): 1–15.
- Behm, J.A. 1983. «Flake Concentration: Distinguishing Between Flintworking Activity Areas and Secondary Deposits». *Lithic Technology* 12/1: 9–16.
- Bennett, M.J. 2015. «Evaluating the Creation and Preservation Challenges of Photogrammetry-based 3D Models». *UConn Libraries Published Works*. Paper 52. http://digitalcommons.uconn.edu/libr_pubs/52. Lastet ned 02.12.2015.
- Berg, E. 1995. *Steinalderlokaliteter fra senmesolitisk tid i Vestby, Akershus. Dobbeltspor/E6-prosjektet*. Oslo: Universitetets oldsaksamling. (UO Varia 32).

- Berg, E. 1997. *Mesolittiske boplasser ved Årungen i Ås og Frogn, Akershus. Dobbeltspor/E6-prosjektet*. Oslo: Universitetets oldsaksamling. (UO Varia 44).
- Berg-Hansen, I.M. 1999. «The availability of flint at Lista and Jæren, southwestern Norway». J. Boaz (red.) *The Mesolithic of Central Scandinavia*: 255–266. Universitetets oldsaksamlings skrifter. Ny rekke. Nr. 22. Oslo.
- Berg-Hansen, I.M. 2009. *Steinalderregistrering. Metodologi og forskningshistorie i Norge 1900–2000 med en feltstudie frå Lista i Vest-Agder*. Oslo: Kulturhistorisk museum. (KHM Varia 75).
- Berg-Hansen, I.M., 2014. «Kommentarer til Leif Inge Åstveit: Noen synspunkter på den tidligmesolittiske bosetningen i Sør-Norge». *Primitive tider* 16: 105–109.
- Bergsvik, K.A. 1995. «Bosetningsmønstre på kysten av Nordhordaland i steinalder. En geografisk innfallsvinkel». *Arkeologiske skrifter* 8. Arkeologisk institutt, Bergen Museum, Universitetet i Bergen.
- Bergsvik, K.A. 2001. «Sedentary and mobile hunter-fishers in Stone Age western Norway». *Arctic Anthropology* 38/1: 2–26.
- Bergsvik, K.A. 2002. *Arkeologiske undersøkelser ved Skatestraumen (b. 1)*. Bergen: Universitetet i Bergen. (Arkeologiske avhandlinger og rapporter fra Universitetet i Bergen, 7).
- Bergsvik, K.A. 2006. *Ethnic boundaries in Neolithic Norway*. Oxford: Archaeopress. (BAR International series 1554).
- Bergsvik, K.A. og A.B. Olsen. 2003. «Traffic in stone adzes in mesolithic western Norway». L. Larsson, H. Kindgren, K. Knutsson, D. Loeffler og A. Åkerlund (red.), *Mesolithic on the move. Papers presented at the Sixth International Conference on the Mesolithic in Europe, Stockholm 2000*: 396–404. Oxford: Oxbow Books.
- Bergstrøm, B. 1999. «Glacial geology, deglaciation chronology and sea-level changes in the southern Telemark and Vestfold counties, southeastern Norway». *NGU Bulletin* 435, 1999: 23–42.
- Binford, L. 1980. «Willow smoke and dogs' tails: Hunter-gatherer settlement systems and archaeological site formation». *American Antiquity* 45/1: 4–20.
- Binford, L.R. 1981. *Bones: Ancient Men and Modern Myths*, Academic Press, New York.
- Binford, L.R. 1982. «The Archaeology of Place». *Journal of Anthropological Archaeology* 1: 5–31.
- Binford, L. 1983. *In pursuit of the past: Decoding the archaeological record*. London: Thames and Hudson.
- Bjerck, H.B. 1985. *De kulturhistoriske undersøkelsene på Tjernagel, Sveio. Del I: Boplassundersøkelsene*. Arkeologiske rapporter 9. Bergen: Historisk museum, Universitetet i Bergen.
- Bjerck, H.B. 1986. «The Fosna-Nøstvet Problem: A consideration of archaeological units and cronozones in the South Norwegian Mesolithic period». *Norwegian Archaeological Review* 19/2: 103–121.
- Bjerck, H.B. 2008a. «Prosjekterfaringer. Metodiske erfaringer». H.B. Bjerck, L.I. Åstveit, T. Meling, J. Gundersen, G. Jørgensen og S. Normann (red.), *NTNU Vitenskapsmuseets arkeologiske undersøkelser, Ormen Lange, Nyhamna*: 58–62. Trondheim: Tapir akademisk forlag.
- Bjerck, H.B. 2008b. «Lokalitet 48. Nedre Stegahaugen: Tidligmesolittiske boplasser med ildsteder og telttufter». H.B. Bjerck (red.), L.I. Åstveit, T. Meling, J. Gundersen, G. Jørgensen og S. Normann. *NTNU Vitenskapsmuseets arkeologiske undersøkelser, Ormen Lange, Nyhamna*: 217–256. Trondheim: Tapir akademisk forlag.
- Bjerck, H.B. 2008c. «Kulturhistorisk syntese – Nyhamna gjennom 11 000 år i et overregionalt kulturhistorisk perspektiv. Innledende betraktninger». H.B. Bjerck (red.), L.I. Åstveit, T. Meling, J. Gundersen, G. Jørgensen og S. Normann (red.) *NTNU Vitenskapsmuseets arkeologiske undersøkelser, Ormen Lange, Nyhamna*: 548–551. Trondheim: Tapir akademisk forlag.
- Bjerck, H.B. 2008d. «Norwegian Mesolithic trends. A review». G. Bailey og P. Spikins (red.) *Mesolithic Europe*: 60–106. Cambridge: Cambridge University Press.
- Bjerck, H.B. 2008e. «Kulturhistorisk syntese – Nyhamna gjennom 11 000 år i et overregionalt kulturhistorisk perspektiv. Tidligmesolittisk tid (TM) og Fosnatradisjon 9500–8000 BC». I Bjerck, H.B. (red.), L.I. Åstveit, T. Meling, J. Gundersen, G. Jørgensen og S. Normann. *NTNU Vitenskapsmuseets arkeologiske undersøkelser, Ormen Lange, Nyhamna*: 552–570. Trondheim: Tapir akademisk forlag.
- Bjerck, H.B. 2009. «Colonizing seascapes: Comparative perspectives on the development of maritime relations in Scandinavia and Patagonia». *Arctic Anthropology* 46/1–2: 118–131.
- Bjerck, H.B. 2016. «Settlements and Seafaring: Reflections on the Integration of Boats and Settlements Among Marine Foragers in Early Mesolithic Norway and the Yámana of Tierra del Fuego». *The Journal of Island and Coastal Archaeology*. doi:10.1080/15564894.2016.1190425
- Bjerck, H.B. og J. Gundersen 2008. «Prosjekterfaringer. Dimensjonering: Arbeidsomfang og ressursbruk (erfaringstall)». H.B. Bjerck (red.), L.I. Åstveit, T. Meling, J. Gundersen, G. Jørgensen og S. Normann. *NTNU Vitenskapsmuseets arkeologiske undersøkelser, Ormen Lange, Nyhamna*: 52–58. Trondheim: Tapir akademisk forlag.
- Block-Nakkerud, T. 1987. *Kullgropen i jernvinna øverst i Setesdal*. Oslo: Universitetets oldsaksamling. (UO Varia 15).
- Boaz, J. 1997. *Steinalderundersøkelsene på Rødsmoen*. Oslo: Universitetets oldsaksamling. (UO Varia 41).
- Boaz, J. 1998. *Hunter-gatherer site variability: Changing patterns of site utilization in the interior of eastern Norway, between 8000 and 2500 BP*. Universitetets oldsaksamlings skrifter. Ny rekke. Nr. 20. Oslo.
- Breivik, H.M. 2014. «Palaeo-oceanographic development and human adaptive strategies in the Pleistocene–Holocene transition: A study from the Norwegian coast». *The Holocene*, 24/11: 1478–1490.

- Breivik, H.M. og Callanan, M. 2016. «Hunting High and Low: Postglacial Colonization Strategies in Central Norway between 9500 and 8000 cal. BC». *European Journal of Archaeology*. doi:10.1080/14619571.2016.1147315
- Bradley, R. 2005. *Ritual and domestic life in prehistoric Europe*. London: Routledge.
- Broadbent, N. 1979. *Coastal resources and Settlement Stability. A critical study of a Mesolithic Site Complex in Northern Sweden*. Uppsala: Archaeological Studies Uppsala University. Institute of North European Archaeology. (AUN 3).
- Bøe, J. 1931. *Jernalderens keramikk i Norge*. Bergen Museums skrifter. Nr. 141. Bergen: A/S John Griegs boktrykkeri.
- Bårdseth, G.A. 2008. *E6-prosjektet Østfold. Band 5. Evaluering – resultat*. Oslo: Kulturhistorisk museum. Fornminneseksjonen. (Varia 69).
- Callahan, E., L. Forsberg, K. Knutsson og C. Lindgren. 1991. «Frakturbilder. Kulturhistoriska kommentarer till det säregna sönderfallet vid bearbetning av kvarts». *Tor* 24:27–63.
- Callanan, M. 2007. On the edge. A survey of Early Mesolithic informal tools from Central Norway. Hovedfagsoppgave, NTNU.
- Cameron, C.M. og Tomka, S.A. (red.) 1993. *The Abandonment of Settlements and Regions. Ethnoarchaeological and Archaeological Approaches*. Cambridge: Cambridge University Press.
- Carlsson, T. 2004: «Stenålder utan sten». I Holm J. (red.): *Neolitiska nedslag – arkeologiska uppslag: 35–52*. Stockholm: Riksantikvarieämbetet arkeologiska undersökningar skrifter. Nr. 59.
- Carlsson, T. 2008. *Where the river bends, under the boughs of trees. Strandvägen – a late Mesolithic settlement in Eastern Middle Sweden*. Acta Archaeologica Lundensia. Series in altera in 8°, Nr. 54. Lund: Riksantikvarieämbetet.
- Carrasco, L. 2014. Tre steinalderboplasser fra mellommesolitikum. Pjonkerød, 49/1, 2, 7. Horten kommune, Vestfold. Rapport. Topografisk arkiv. Kulturhistorisk museum.
- Conneller, C., N. Milner, B. Taylor og M. Taylor 2012. «Substantial settlement in the European Early Mesolithic: New research at Star Carr». *Antiquity* 86/334: 1004–1020.
- Conneller, C. 2006. «The space and time of the Chaine Opératoire: Technological approaches to past landscapes». *Archaeological Review from Cambridge* 21/1: 38–49.
- Conneller, C. 2007. «Inhabiting new landscapes: Settlement and mobility in Britain after the last glacial maximum». *Oxford Journal of Archaeology* 26/3: 215–237.
- Conneller, C. 2010. «Taskscapes and transition» I Finlayson, B. og G. Warren (red.) *Landscapes in transition*. Levant supplementary Series Volume 8. Oxford: Oxbow Books.
- Cziesla, E. 1990. «On Refitting of Stone Artefacts». I Cziesla, E., S. Eickhoff, N. Arts og D. Winter (red.) *The Big Puzzle International Symposium on Refitted Stone Artefacts Monrepos 1987: 9–44*. Studies in Modern archaeology Vol. 1. Bonn: HoloS.
- Damlien, H., S. Melvold og P. Persson 2010. «Steinalderundersøkelser ved Rena elv. Utgravningsmetode». I Stene, K. (red.). *Gråffjellprosjektet*. Bind 3, *Steinalderundersøkelser ved Rena elv: 67–75*. Oslo: Kulturhistorisk museum, Universitetet i Oslo. (KHM Varia 76).
- Damlien, H. 2010a. «Referansesystem for littiske råstoff». I Stene, K. (red.). *Gråffjellprosjektet*. Bind 3, *Steinalderundersøkelser ved Rena elv: 50–66*. Oslo: Kulturhistorisk museum, Universitetet i Oslo. (KHM Varia 76).
- Damlien, H. 2010b. «Stene terrasse. En mellommesolittisk og senmesolittisk boplass med boligstruktur, ildsted og kokegrop». I Stene, K. (red.). *Gråffjellprosjektet*. Bind 3, *Steinalderundersøkelser ved Rena elv: 276–309*. Oslo: Kulturhistorisk museum, Universitetet i Oslo. (KHM Varia 76).
- Damlien, H. 2012 (red.). E18 Bommestad-Sky. Arkeologiske undersøkelser i Larvik kommune, Vestfold Fylke. Årsrapport 2011. Oslo: Kulturhistorisk museum.
- Damlien, H. 2013 (red.). E18 Bommestad-Sky. Arkeologiske undersøkelser i Larvik kommune, Vestfold fylke, Årsrapport 2012. Oslo: Kulturhistorisk museum.
- Damlien, H. 2013. «Administrative erfaringer og prosjektevaluering». I Solheim, S. og H. Damlien (red.) *E18 Bommestad-Sky. Undersøkelser av lokaliteter fra mellommesolitikum, Larvik kommune, Vestfold fylke: 16–23*. Kristiansand: Portal forlag.
- Damlien, H. 2016a. «Eastern pioneers in westernmost territories? Current perspectives on Mesolithic hunter-gatherer large-scale interaction and migration within Northern Eurasia». *Quaternary International*. <http://dx.doi.org/10.1016/j.quaint.2014.02.023>
- Damlien, H. 2016b. «Striking a Difference? The effect of knapping techniques on blade attributes». *Journal of Archaeological Science* 63: 122–135.
- Damlien, H., S. Melvold og P. Persson 2010. «Steinalderundersøkelser ved Rena elv. Utgravningsmetode». I Stene, K. (red.). *Gråffjellprosjektet*. Bind 3, *Steinalderundersøkelsene ved Rena elv: 67–75*. Oslo: Kulturhistorisk museum, Universitetet i Oslo. (KHM Varia 76).
- Damlien, H. og S. Solheim 2017. «Exploring coastal-inland relationship in eastern Norway 8300–6500 BC». I Blankholm, H.-P. (red.). *The Early Economy and Settlement in Northern Europe: Pioneering, Resource Use, Coping with Change* (Vol. 3). Sheffield. Equinox Publishing.
- Danielsen, C.F. 2016. Rapport fra arkeologisk utgravning. Brunstad lok. 24 og lok. 26, steinalderlokaliteter. Skjærnes, 8/6, Stokke, Vestfold. Rapport. Topografisk arkiv. Kulturhistorisk museum.
- Darmark, K. og L. Sundström 2005. *Postboda 3. En senmesolittisk lägerplats i Uppland. Raä 326, Tierps Sn, Uppland*. Uppsala: SAU skrifter.

- Darmark, K., M. Guinard, L. Sundström og P. Vogel 2009. *Svartkärret 1–3. Tre mellanmesolitiska lägerplatser i Närke. Slutundersökning. Slutundersökning Raä 83:1, 102, 103, Västra Via 1:4, 2:4 Vintrosa socken, Örebro län*. Uppsala: SAU rapport 2009: 5.
- David, E. 2006. «Redskaper af ben og tak i tidlig Maglemosekultur – et teknologisk studie». I B.E. Eriksen (red.). *Stenalderstudier. Tidligt mesolitisk jægere og samlere i Sydkandinavien*. Aarhus: Aarhus Universitetsforlag. (Jysk Arkæologisk Selskab Skrifter 55).
- Demuth, V. 2011. Kulturhistorisk registrering Bamble kommune. Ny E18, sydlig trasé. Telemark fylkeskommune.
- De Bie, M., A.S. Utsav og J.P. Caspar 2002. «On knapping spots and living areas: intra-site differentiation at Late Palaeolithic Rekem». Eriksen, B.V. og B. Bratlund (red.). *Recent studies in the Final Palaeolithic of the European plain. Proceedings of a U.I.S.P.P. Symposium, Stockholm, 14–17 October 1999*: 139–164. Højbjerg: Jutland Archaeological Society.
- De Bie, M. 2007. «Benefitting from refitting in Intra-site Analysis: Lessons from Rekem (Belgium) ». I Shurmans, U. og M. De Bie (red.) *Fitting rocks: Lithic Refitting Examined*: 31–44. Oxford: BAR International Series 1596.
- Dick, Ø. 2009: *Fotogrammetri*. <https://snl.no/fotogrammetri>. Besøkt 02.12.2015.
- Dons, J.A. 1975. «Telemarks geologi – Fylket som har alt». I Holand, J.H. (red.). *Bygd og by i Norge*: Telemark: 34–70. Oslo: Gyldendal Norsk Forlag.
- Dugstad, S. 2014. «Kommentar til Leif Inge Åstveit: Noen synspunkter på den tidlig-mesolittiske bosetningen i Sør-Norge» *Primitive tider* 16: 111–114.
- Ebbesen, K. 1998. «Frühneolithische Streitäxte». *Acta Archaeologica* 69: 77–112.
- Eggen, I.M. og S. Kristensen 2014. «Digital dokumentasjon». S. Melvold, S. og P. Persson (red.) *Vestfoldbaneprosjektet. Arkeologiske undersøkelser i forbindelse med ny jernbane mellom Larvik og Porsgrunn*. Bind 1, *Tidlig- og mellommesolittiske lokaliteter i Vestfold og Telemark*: 72–75. Kristiansand: Portal forlag.
- Eggen, I.M. 2014a. «Sundsaaen 1. En lokalitet fra første halvdel av mellommesolitikum med funn av trinnøks og bergartsavfall». I Melvold, S.A. og P. Persson (red.) *Vestfoldbaneprosjektet. Arkeologiske undersøkelser i forbindelse med ny jernbane mellom Larvik og Porsgrunn*. Bind 1, *Tidlig- og mellommesolittiske lokaliteter i Vestfold og Telemark*: 159–177. Kristiansand: Portal forlag.
- Eggen, I.M. 2014b. «Langangen Vestgård 3. En lokalitet fra senmesolittisk fase 4 med skjørbrent stein og kokegroper». I Reitan, G. og Persson, P. (red.). *Vestfoldbaneprosjektet. Bind 2, Arkeologiske undersøkelser i forbindelse med ny jernbane mellom Larvik og Porsgrunn. Seinmesolittiske, neolittiske og yngre lokaliteter i Vestfold og Telemark*: 94–115. Kristiansand: Portal forlag.
- Eggen, I.M. 2014c. «Herregårdsbekken. Graver, veifar og bosteningsspor fra bronsealder og eldre jernalder». I Reitan, G. og Persson, P. (red.). *Vestfoldbaneprosjektet. Arkeologiske undersøkelser i forbindelse med ny jernbane mellom Larvik og Porsgrunn. Seinmesolittiske, neolittiske og yngre lokaliteter i Vestfold og Telemark*: 320–354. Kristiansand: Portal forlag.
- Eigeland, L. 2006. *Blod fra stein. En eksperimentell tilnærming til råstoffstrategier og teknologiske tradisjoner i sørøst-norsk senmesolitikum*. Hovedfagsoppgave i nordisk arkeologi. IAKH, Det historisk-filosofiske fakultetet, Universitetet i Oslo.
- Eigeland L. 2007. «Pride and prejudice: who should care about non-flint raw material procurement in Mesolithic South-East Norway?». *Lithic Technology* vol. 32/1: 39–49.
- Eigeland, L. 2012a. *Teknologisk analyse av flintmaterialet fra Nordby 2*. Rapport for E18-prosjektet. Topografisk arkiv. Kulturhistorisk museum.
- Eigeland, L. 2012b. «A technological momentum? Changes in lithic technology during the Mesolithic-Neolithic transition in Scandinavia». I R. Berge, M.E. Jasinski, K. Sognnes (red.) *N-TAG 10. Proceedings of the 10th Nordic TAG conference at Stiklestad, Norway 2009*: 183–190. Oxford: Archaeopress. BAR International Series 2399.
- Eigeland, L. 2013. «Life’s a beach – with flint. Til Verdens Ende for å gjøre eksperiment med strandflint». *Nicolay Arkeologisk tidsskrift* 121: 5–13.
- Eigeland, L. 2014. «Attributtanalyse av flekker frå E18 Brunlanesprosjektet. Analyse av flekker frå Pauler 1, 2, 6 og 7 med referanse til flekkematerialet frå Mellommyr (Høgnipen), Vinterbro 9, Vinterbro 12 og Rødbøl 54». Jakslund, L. og P. Persson (red.) *E18 Brunlanesprosjektet*. Bind 1, *Forutsetninger og kulturhistorisk sammenstilling*: 63–128. Oslo: Kulturhistorisk museum, Universitetet i Oslo. (KHM Varia 79).
- Eigeland, L. 2015. *Maskinmennesket i steinalderen. Endring og kontinuitet i steinteknologi fram mot neolitisingen av Øst-Norge*. Doktoravhandling: Universitetet i Oslo.
- Eigeland, L. 2016. Teknologisk analyse for E18 Rugtvedt-Dørdal. Rapport. Topografisk arkiv. Kulturhistorisk museum.
- Eigeland, L. og Fossum, G. 2014. «Vallermyrene 4 – en lokalitet fra nøstvetfasen med økseproduksjon». I Reitan, G. og Persson, P. (red.). *Vestfoldbaneprosjektet. Bind 2, Arkeologiske undersøkelser i forbindelse med ny jernbane mellom Larvik og Porsgrunn. Seinmesolittiske, neolittiske og yngre lokaliteter i Vestfold og Telemark*: 31–69. Kristiansand: Portal forlag.
- Eigeland, L. og E. Hansen 2010. «Let’s get hammered. Hammerstones can be used to interpret social mobility and networking in the Mesolithic». Paper given at the Eight International Conference on the Mesolithic in Europe, Santander, Spain.
- Ekstrand, S. og I.M. Berg-Hansen 2013. *Arkeologisk utgraving av steinalderboplasser. 227/10 og 12. Skien kommune, Telemark*. Rapport. Topografisk arkiv. Kulturhistorisk museum.

- Engesveen, A.T. 2005. *På vei mellom levende og døde. En analyse av forholdet mellom veier og graver i Vestfold i vikingtid.* Hovedfagsoppgave, Det historisk-filosofiske fakultet, Universitetet i Oslo.
- Eriksen, B.V. 2000. «Chaîne opératoire – den operative proces og kunsten at tenke som en flinthugger». I B.V. Eriksen (red.) *Flintstudier. En håndbog i systematiske analyser af flintinventarer: 75–100.* Aarhus: Aarhus universitetsforlag.
- Erlandson J.M. 2001. «The archaeology of aquatic adaptations: Paradigms for a new millennium». *Journal of Archaeological Research* 9(4): 287–350.
- Eymundsson, C. 2013. Rapport fra arkeologisk utgravning. Steinalderboplass. Fiskum Prestegård 154/1, Øvre Eiker, Buskerud. Rapport. Topografisk arkiv. Kulturhistorisk museum.
- Eymundsson, C. og A. Mjærum 2013. Steinalderlokalitet. Anvik 4067/9. Larvik, Vestfold. Rapport, arkeologisk utgravning. Topografisk arkiv. Kulturhistorisk museum.
- Eymundsson, C., J. Macgraw og L.U. Koxvold under utgivelse. Follobanen Langhus-Ski. Tidligmesolittiske boplasser, gravrøys fra bronsealder, bosetnings- og aktivitetsspor fra bronsealder, jernalder og nyere tid. Rapport. Topografisk arkiv. Kulturhistorisk museum.
- Eymundsson, C., G. Fossum, A. Mansrud, L.U. Koxvold og A. Mjærum. 2017. «A bifocal view on axe technology in the Oslofjord area, Norway, c. 9200–6000 cal. BC». I Glørstad, H., Knutsson, K., H. Knutsson og J. Apel (red.). *The Technology of Early Settlement in Northern Europe - Transmission of Knowledge and Culture (Volume 2).* Sheffield. Equinox Publishing.
- Falkenström, P. 2009. Nedgrävt, omgrävt och utgrävt. Förhistorisk verksamhet i gravmiljö från senmesolitikum till äldre järnålder. Arkeologisk slutundersökning. Tanum 544:4, Håkebytorp 1:1, Tanums socken och kommun. Rapport 2009: 22. Bohusläns museum.
- Falkenström, P. 2011. «Greenstone dimensions. Adze Production and Skill in Central Bohuslän, Sweden». *Lithic Technology* 36/2: 141–151.
- Farbregd, O. 1986. «Hove i Åsen – kultstad og bygdesentrum». *Spor*: 42–51.
- Fischer, A., B. Grønnow, J.H. Jønsson og C. Petersen 1979. *Steinaldereksperimenter i Lejre. Bopladsernes indretning.* København: The National Museum of Denmark. (Working Papers 8).
- Flenniken, J.J. 1981. *Replicative systems analysis: a model applied to the vein quartz artifacts from the Hoko River site.* Washington State University Laboratory of Anthropology Reports of Investigation 1. Pullman, WA: Washington State University.
- Fossum, G. 2008. *Å knuse stein? En studie av bipolar teknikk belyst ved arkeologisk materiale fra Ormen Lange Nyhamna.* Mastergradsavhandling: NTNU.
- Fossum, G. 2014a. «Solum 1. En tidligmesolittisk lokalitet med metaryolitt». I Melvold, S. og P. Persson (red.). *Vestfoldbaneprojektet. Bind 1, Arkeologiske undersøkelser i forbindelse med ny jernbane mellom Larvik og Porsgrunn. Tidlig- og mellommesolittiske lokaliteter fra Vestfold og Telemark:* 126–143. Kristiansand: Portal forlag.
- Fossum, G. 2014b. «Gunnarsrød 7. En mellommesolittisk lokalitet med flere opphold». I Melvold, S. og P. Persson (red.). *Vestfoldbaneprojektet. Bind 1, Arkeologiske undersøkelser i forbindelse med ny jernbane mellom Larvik og Porsgrunn. Tidlig- og mellommesolittiske lokaliteter fra Vestfold og Telemark:* 178–201. Kristiansand: Portal forlag.
- Fuglestedt, I. 2009. *Phenomenology and the Pioneer Settlement on the Western Scandinavian Peninsula.* Lindome: Bricolour Press.
- Fuglestedt, I. 2012. «The Pioneer Condition on the Scandinavian Peninsula: the Last Frontier of a 'Palaeolithic Way' in Europe». *Norwegian Archaeological Review* 45/1: 1–29.
- Fuglestedt, I. 2014. «Kommentar til Leif Inge Åstveit: 'Noen synspunkter på den tidlig-mesolittiske bosetningen i Sør-Norge'». *Primitive tider* 16: 115–120.
- Gamble, C., W. Davies, P. Pettitt, L. Hazelwood og M. Richards 2005. «The Archaeological and Genetic Foundations of the European Population during the Late Glacial. Implications for 'Agricultural Thinking'». *Cambridge Archaeological Journal* 15:193–223.
- Gansum, T. 2001. *Hulveger – deler av ferdselels historie.* Tønsberg: Kulturhistorisk forlag.
- Gansum, T. 2004. *Hauger som konstruksjoner – arkeologiske forventninger gjennom 200 år.* Sollentuna: Gotarc Series B.
- Geneste, J.-M. 1991. «Systèmes techniques de production lithique: variations techno-économiques dans les proces-sus de réalistaion des outillages paléolithiques». *Techniques et Cultures* 17–18: 1–35.
- Gerdin, A.L. og B.A. Munkenberg 2005. *Från mesolittisk tid till järnålder. Tanum, inte bara hällristningar.* Arkeologisk undersökning. Riksantikvarieämbetet UV Väst rapport 2005: 7. Mölndal: Riksantikvarieämbetet.
- Gjerpe, L.E. 2001. «Kult, politikk, fyll, vold og kokegropfeltet på Hov». *Primitive tider* 4: 5–17.
- Gjerpe, L.E. (red.) 2008. *E18-prosjektet Vestfold. Bind 4, Kulturhistoriske, metodiske og administrative erfaringer.* Kulturhistorisk museum. Fornminneseksjonen. Oslo. (KHM Varia 74).
- Gjerpe, L.E. 2008a. *Kulturhistoriske, metodiske og administrative erfaringer.* I Gjerpe, L.E. (red.) *E18-prosjektet Vestfold. Bind 4, Kulturhistoriske, metodiske og administrative erfaringer:* 135–148 Kulturhistorisk museum. Fornminneseksjonen. Oslo. (KHM Varia 74).

- Gjerpe, L.E. 2008b. «Radiokarbondateringer. Kulturhistoriske og kildekritiske erfaringer». I Gjerpe, L.E. (red.) 2008. *E18-prosjektet Vestfold*. Bind 4, *Kulturhistoriske, metodiske og administrative erfaringer*: 85–94. Kulturhistorisk museum. Fornminneseksjonen. Oslo. (KHM Varia 74).
- Gjerpe 2012: 15. Administrative erfaringer. I Mjærum, A. og L.E. Gjerpe (red.) *E18-prosjektet Gulli-Langåker. Bind 1. Dyrking, bosetninger og graver i Stokke og Sandefjord*. Bergen: Fagbokforlaget.
- Gjerpe, L.E. (red.) 2013. *E18-prosjektet Gulli-Langåker*. Bind 3, *Oppsummering og arkeometriske analyser*. Bergen: Fagbokforlaget.
- Gjerpe, L.E. 2014. «Kontinuitet i jernalderens bosetning. Et utdatert postulat arvet fra 1814-generasjonen?». *Viking LXXVII*: 55–78.
- Gjerpe, L.E. og A. Mjærum (red.) 2012. *E18-prosjektet Gulli-Langåker*. Bind 2, *Jordbruksbosetning og graver i Tønsberg og Stokke*. Bergen: Fagbokforlaget.
- Glørstad, H. 1998. «Senmesolitikum i Østfold – et kronologisk perspektiv». I: Østmo, E. (red.) *Fra Østfolds oldtid. Foredrag ved 25-års jubileet for Universitetets arkeologiske stasjon Isegran*: 69–82. Universitetets oldsaksamlings skrifter. Ny rekke. Nr. 21.
- Glørstad, H. 2002. «Østnorske skafthullhakker fra mesolitikum: Arkeologisk og forhistorisk betydning – illustrert med et eksempelstudium fra vestsiden av Oslofjorden». *Viking LXV*: 7–47.
- Glørstad, H. (red.) 2002. *Svinesundprosjektet*. Bind 1, *Utgravninger avsluttet i 2001*. Oslo: Universitetets kulturhistoriske museer. Oldsaksamlingen. (UKM Varia 54).
- Glørstad, H. 2003. «Torpum 10. En boplass fra overgangen mellom mesolitikum og neolitikum». I H. Glørstad (red.) *Svinesundprosjektet*. Bind 2, *Utgravninger avsluttet i 2003*. Oslo: Universitetets kulturhistoriske museer. Fornminneseksjonen. (UKM Varia 55).
- Glørstad, H. 2004 «Kronologiske resultater fra Svinesundprosjektet». I H. Glørstad (red.). *Svinesundprosjektet*. Bind 4, *Oppsummering av Svinesundprosjektet*: 21–46. Oslo: Universitetets kulturhistoriske museer. Oldsaksamlingen. (UKM Varia 57).
- Glørstad, H. (red.). 2004a. *Svinesundprosjektet*. Bind 3, *Utgravninger avsluttet i 2003*. Oslo: Universitetets kulturhistoriske museer. Oldsaksamlingen. (UKM Varia 56).
- Glørstad, H. (red.). 2004b. *Svinesundprosjektet*. Bind 4, *Oppsummering av Svinesundprosjektet*. Oslo: Universitetets kulturhistoriske museer. Oldsaksamlingen. (UKM Varia 57).
- Glørstad, H. 2005. «Tangen – en neolittisk boplass fra Kragerø kommune, Telemark. Noen betraktninger omkring boplassens kulturmiljø og Traktbegerkulturens vestgrense». *Viking 68*: 25–45.
- Glørstad, H. 2006. *Faglig program for steinalder*. Bind 1, *Steinalderundersøkelser*. Oslo: Fornminneseksjonen, Kulturhistorisk museum, Universitetet i Oslo. (KHM Varia 61).
- Glørstad, H. 2008. «Hunting and housing. Technological reproduction in the Late Mesolithic Nøstvet region of eastern Norway and western Sweden». I R. Barndon, A. Engevik og I. Øye (red.). *The archaeology of regional technologies. Case studies from the Palaeolithic to the age of the Vikings*: 89–107. Lewiston: The Edwin Mellen Press.
- Glørstad, H. 2009. «The Northern Province? The Neolithisation of Eastern Norway». I Glørstad, H. og C. Prescott (red.). *Neolithisation as if history mattered. Processes of neolithisation in North-Western Europe*: 135–168. Mölndal: Bricoleur Press.
- Glørstad, H. 2010. The structure and history of the Late Mesolithic societies in the Oslo fjord area 6300–3800 BC. Mölndal: Bricoleur Press.
- Glørstad, H. 2011. «The Nøstvet Axe». I Davis, V. og M. Edmonds (red.) *Stone Axe Studies III*: 21–36. Oxford: Oxbow Books.
- Glørstad, H. 2011. «Historical and ideal types and the transition to the Late Neolithic in South Norway». I Prescott, C. og H. Glørstad (red.). *Becoming European. The transformation of third millennium Northern and Western Europe*: 82–99. Oxford: Oxbow Books.
- Glørstad, H. 2013. «Where are the Missing Boats? The Pioneer Settlement of Norway as Long-Term History». *Norwegian Archaeological Review*. doi:10.1080/00293652.2013.777095
- Glørstad, H. og E. Uleberg 2002. «200 års flid for massenes føtter eller digitalisering av Oldsaksamlingens funn fra steinalder». I Hofseth, E.H. (red.) *UKM – en mangfoldig forskningsinstitusjon*: 73–82. Universitetets kulturhistoriske museer. Skrifter. Nr. 1.
- Glørstad, H. og K. Kallhovd 2013. «The Allure of Bureaucracy: Cultural Heritage Management and the Universities in Norway». I Biehl, P.F. og C. Prescott (red.). *Heritage in the context of Globalization. Europe and the Americas*. Springer.
- González, C.A. 2015. Refitting analysis, Hegna vest 2, Bamble, Telemark. Rapport. Topografisk arkiv. Kulturhistorisk museum.
- Groseth, L. 2001. Å finne sted. Økonomiske og rituelle landskap i Telemark i senneolitikum og bronsealder. Oslo: Kulturhistoriske museer. Oldsaksamlingen. (KHM Varia 53).
- Grøn, O. 1995a. *The Maglemose culture: The reconstruction of the social organization of a Mesolithic culture in Europe*. Oxford: Archeopress. (BAR International Series 616).
- Grøn, O. 2000. «Analyse af flintspredninger på steinalderbopladser». B.V. Eriksen (red.). *Flintstudier: En håndbog i systematiske analyser af flintinventarer*: 157–186. Aarhus: Aarhus universitetsforlag.
- Grøn, O. 2003. «Mesolithic dwelling places in south Scandinavia: their definition and social interpretation». *Antiquity 77*: 685–708.

- Guinard, M. 2006a. «Grönstensavslag och yxtillverkning». I Guinard, M. og P. Vogel (red.): *Stormossen. Ett senmesolitiskt boplatsskomplex i den yttre uppländska skärgården*: 207–212. Uppsala: SAU Skrifter 20.
- Guinard, M. 2006b. «Handtagskärnor och sosial mobilitet». I Guinard, M. og P. Vogel (red.): *Stormossen. Ett senmesolitiskt boplatsskomplex i den yttre uppländska skärgården*: 213–222. Uppsala: SAU Skrifter 20.
- Gundersen, J. 2013. «Verken fjord eller fjell – steinalderen i det kystnære innlandet. Gamle og nye funn fra Notodden i Telemark». *Viking LXXVI*: 35–62.
- Gundersen, J. 2015. «Forvaltningsarkeologi og forskningspublisering. En kvantitativ analyse av tidsskriftene *Norwegian Archaeological Review*, *Viking* og *Primitive tider*». *Viking LXXVIII*: 239–260.
- Gundersen, J., G. Jørgensen og S. Normann 2008. «IT-løsninger». H.B. Bjerck (red.), L.I. Åstveit, T. Meling, J. Gundersen, G. Jørgensen og S. Normann. *NTNU Vitenskapsmuseets arkeologiske undersøkelser, Ormen Lange, Nyhamna*: 27–37. Trondheim: Tapir akademisk forlag.
- Gustafson, L. 1999. «Stunner – The First Early Mesolithic Site in Eastern Norway». J. Boaz (red.) *The Mesolithic of Central Scandinavia*: 181–188. Oslo: Universitetets oldsaksamlings skrifter. Ny rekke. Nr. 22.
- Hallgren, F. 2008. *Identitet i praktik: Lokala, regionala och överregionala sociala sammanhang inom nordlig trättbägarkultur*. Uppsala: KtK. (Kust till kust-böcker 17).
- Helskog, K., S. Indrelid og E. Mikkelsen 1976. «Morfologisk klassifisering av slätte steinartefakter». *Universitetets oldsaksamlings årbok 1972–74*: 9–40.
- Hernek, R. 2005. *Nytt ljus på Sandarnakulturen. Om en boplatss från äldre stenålder i Bohuslän*. Göteborg: Göteborgs universitet. (GOTARC Series B. Gothenburg Archaeological thesis no. 38. Kust till kust-böcker, 14).
- Hertell, E. og M. Tallavaara. 2011. «Hunter-gatherer mobility and the organisation of core technology in Mesolithic north-eastern Europe». I Rankama, T. (red.), *Mesolithic interfaces: Variability in lithic technologies in eastern Fennoscandia*: 112–141. Saarijärvi: The Archaeological Society of Finland.
- Hesjedal, A., M. Ramstad og A.R. Niemi. 2009. *Undersøkelsene på Melkøya: Melkøya-prosjektet; Kulturhistoriske registreringer og utgravninger 2001 og 2002*. Tromsø: Tromsø museum. (Tromsø. Tromsø museums rapportserie, 36).
- Hinz, M., I. Feeser, K.-G. Sjögren, J. Müller 2012. «Demography and the intensity of cultural activities: an evaluation of Funnel Beaker Societies (4200–2800 cal BC)». *Journal of Archaeological Science* 39: 3331–3340.
- Hofman, J. L. 1992. «Putting the Pieces Together: An Introduction To Refitting». I Hofman, J.L. og J.G. Enloe (red.) *Piecing Together the Past: Applications of Refitting Studies in Archaeology*: 1–20. BAR International Series 578.
- Holck, P. 1986. *Cremated bones: a medical-anthropological study of an archaeological material on cremation burials*. Antropologiske skrifter. Avdeling for anatomi, Institutt for medisinske basalfag, Universitetet i Oslo.
- Indrelid, S. 1978. «Mesolithic economy and settlement patterns in Norway». I Mellars, P. (red.) *The early Postglacial settlement of Northern Europe*: 147–176. London: Duckworth.
- Ingstad, A.S. 1970. «Steinalderboplassen Rognlien i Eidanger. Et bidrag til belysning av yngre steinalder i Telemark». *Universitetets Oldsaksamling Årbok 1967-1968*: 19–139.
- Inizan, M.-L., H. Roche og J. Tixier. 1992. *Technology of knapped stone*. Meudon: CREP. (Préhistoire de la pierre taillée. Tome 3).
- Inizan, M.-L., M. Reduron-Ballinger, H. Rouche og J. Tixier 1999. *Technology and Terminology of the Knapped Stone*. Nanterre: CREP. (Préhistoire de la pierre taillée. Tome 5).
- Iversen, F. 2008. *Eiendom, makt og statsdannelse: kongsgårder og gods i Hordaland i yngre jernalder og middelalder*. Institutt for arkeologi, historie, kultur- og religionsvitenskap, Det humanistiske fakultet, Universitetet i Bergen. (UBAS Nordisk 6).
- Jacobsen, H. og J.-R. Follum 2008. *Kulturminner i Norge*. Oslo: Tun forlag.
- Jaksland, L. 2001. *Vinterbrolokalitetene – en kronologisk sekvens fra mellom- og seinmesolitikum i Ås, Akershus*. Oslo: Oldsaksamlingen. Universitetets kulturhistoriske museer. (UKM Varia 52).
- Jaksland, L. 2002. «Berget 1: En senmesolitisk lokalitet med hyttetuft». H. Glørstad (red.), *Svinesundprosjektet*. Bind 1, *Utgravninger avsluttet i 2001*: 35–72. Oslo: Universitetets kulturhistoriske museer. Oldsaksamlingen. (UKM Varia 54).
- Jaksland, L. 2003. «Torpum 13 – en senmesolitisk lokalitet med hyttetuft». I H. Glørstad (red.), *Svinesundprosjektet*. Bind 2, *Utgravninger avsluttet i 2002*: 239–275. Oslo: Universitetets kulturhistoriske museer. Fornminneseksjonen. (UKM Varia 55).
- Jaksland, L. 2005. *Hvorfor så mange økser? En tolkning av funnene fra den klassiske Nøstvetboplassen i Ås, Akershus*. Upublisert hovedfagsavhandling: Universitetet i Oslo.
- Jaksland, L. 2012a. «Pauler 6. Boplass fra tidligmesolitikum». I Jaksland, L. (red.) *E18 Brunlanesprosjektet*. Bind 3, *Undersøkte lokaliteter fra tidligmesolitikum og senere*: 59–92. Oslo: Kulturhistorisk museum, Universitetet i Oslo. (KHM Varia 81).
- Jaksland, L. 2012b «Pauler 7. Boplass fra tidligmesolitikum». I Jaksland, L. (red.) *E18 Brunlanesprosjektet*. Bind 3, *Undersøkte lokaliteter fra tidligmesolitikum og senere*: 93–123. Oslo: Kulturhistorisk museum, Universitetet i Oslo. (KHM Varia 81).
- Jaksland, L. 2014. «Kulturhistorisk sammenstilling». I Jaksland, L. og P. Persson (red.) *E18 Brunlanesprosjektet*. Bind 1, *Forutsetninger og kulturhistorisk sammenstilling*: 11–46. Oslo: Kulturhistorisk museum, Universitetet i Oslo. (KHM Varia 79).
- Jaksland, L og V. Tørhaug 2004. «Vestgård 6 – en tidligneolitisk fangstboplass». I Glørstad, H. (red.). *Svinesundprosjektet*. Bind 3, *Utgravninger avsluttet i 2003*. Oslo: Universitetets kulturhistoriske museer. Oldsaksamlingen. (UKM Varia 56).

- Jaksland, L. og G. Fossum 2014. «Kronologiske trender i det littiske funnmaterialet. Typologi, teknologi og råstoff». I Jaksland, L. og P. Persson (red.) *E18 Brunlanesprosjektet*. Bind 1, *Forutsetninger og kulturhistorisk sammenstilling*: 47–62. Oslo: Kulturhistorisk museum, Universitetet i Oslo. (KHM Varia 79).
- Jaksland, L. (red.) 2012a. *E18 Brunlanesprosjektet*. Bind 2, *Undersøkte lokaliteter fra tidligmesolitikum*. Oslo: Kulturhistorisk museum, Universitetet i Oslo. (KHM Varia 80).
- Jaksland, L. (red.) 2012b. *E18 Brunlanesprosjektet*. Bind 3, *Undersøkte lokaliteter fra tidligmesolitikum og senere*: Oslo: Kulturhistorisk museum, Universitetet i Oslo. (KHM Varia 81).
- Jaksland, L. og P. Persson (red.) 2014. *E18 Brunlanesprosjektet*. Bind 1, *Forutsetninger og kulturhistorisk sammenstilling*. Oslo: Kulturhistorisk museum, Universitetet i Oslo. (KHM Varia 79).
- Johansen, A.B. 1970. *Høyfjellsfunn ved Lærdalsvassdraget. Den teoretiske bakgrunn og det første analyseforsøk*. Bergen: Universitetsforlaget.
- Johansen, E. 1997. «Eksperimentelle studier av flint og flintvandringer i strandsonen. Et forsøk på å vinne ny kunnskap om våre boplasser i steinalderen». *Universitetets oldsaksamlings årbok 1995–96*: 31–39.
- Johansen, K.B. 2003. «Torpum 2. En boplass fra nøstvetfasen». I Glørstad, H. (red.). *Svinesundprosjektet*. Bind 2, *Utgravninger avsluttet i 2002*. Oslo: Universitetets kulturhistoriske museer. Oldsaksamlingen. (UKM Varia 55).
- Johansen, K.B. 2004. «Vestgård 8. En boplass fra senmesolitikum». I Glørstad, H. (red.): *Svinesundprosjektet*. Bind 3, *Utgravninger avsluttet i 2003*. Oslo: Universitetets kulturhistoriske museer. Fornminneseksjonen. (KHM Varia 56).
- Johansson, G. 2006. «Ytillverkning och rituella depositions på en senmesolitisk boplatz». I Johansson, G., E.C. Åhrberg og K. Thorsberg (red.) *Besök i en mesolitisk värd. Arkeologiska undersökningar av åtta stenålderboplatser söder om Svinesund*: 101–164. Riksantikvarieämbetet. Avdelingen för arkeologiska undersökningar. UV Väst. Mölndal.
- Jonsson, L. 2014. «Vertebratfauna i Skagerraksområdet ved slutet av Pleistocen och början av Holocen». I Jaksland, L. og P. Persson (red.) *E18 Brunlanesprosjektet*. Bind 1, *Forutsetninger og kulturhistorisk sammenstilling*: 157–170 Oslo: Kulturhistorisk museum, Universitetet i Oslo. (KHM Varia 79).
- Juel-Jensen, H. 2000. «Slidsprosstudier – metoder til belysning af flintredskabers funktion». I Eriksen, B.V. (red.) *Flintstudier. En håndbog i systematiske analyser af flintinventarer*: 207–218 Aarhus: Aarhus Universitetsforlag.
- Kaland, S.H. 1971. Studier i Øvre Telemarks vikingetid. *Universitetets oldsaksamlings årbok 1969*: 67–216.
- Kankaanpää, J. og T. Rankama 2011. «Spatial patterns of the Early Mesolithic Sujala site, Utsjoki, Finnish Lapland». I Rankama, T. (red.). *Mesolithic interfaces. Variability in lithic technologies in Eastern Fennoscandia*: 42–63. Saarijärvi: The Archaeological Society of Finland.
- Keeley, L.H. 1991. «Tool use and spatial patterning. Complications and solution». I Kroll, E. og T.D. Price (red.) *The interpretation of archaeological spatial patterning*: 257–268. New York: Plenum Press.
- Kent, S. 1991. «The relationship between mobility strategies and site structures». I Kroll, E. og T.D. Price (red.) *The interpretation of archaeological spatial patterning*: 33–59. New York: Plenum Press.
- Kihlstedt, B., M. Larsson, M. og B. Nordqvist 1997. «Neolitiseringsen i Syd-, Väst- och Mellansverige: økonomisk og ideologisk förändring». I Larsson, M. og E. Olsson (red.) *Regionalt och interregionalt: stenåldersundersökningar i Syd- och Mellansverige*: 85–134. Stockholm: Riksantikvarieämbetet.
- Kile-Vesik, J., M. Samdal og S. Solheim 2014. «Erfaringer med heldigital dokumentasjon på Kulturhistorisk museums arkeologiske undersøkelser». *Nicolay Arkeologisk Tidsskrift* 123: 51–59.
- Kjellman, E. 2012. *From 2D to 3D: A photogrammetric revolution in archaeology?* Upublisert masteroppgave, Universitetet i Tromsø.
- KLN 1980 Bind XV. I: *Kulturhistorisk leksikon for nordisk middelalder fra vikingetid til reformationstid*. J. Danstrup (red.). 2. opl. ed. København: Rosenkilde og Bagger.
- Klubbenes, E. 1992. *Rapport for utgravning av steinalderlokaliteter på Vardal: 28/1, Sande kommune, Vestfold*. Rapport, arkeologisk utgravning. Topografisk arkiv. Kulturhistorisk museum.
- Knell, E.J. 2012. «Minimum Analytical Nodules and Late Paleoindian Cody Complex Lithic Technological Organization at Hell Gap, Wyoming». *Plains Anthropologist* 57/224: 323–351.
- Knutsson, K., H. Knutsson, N. Taipale, M. Tallavaara og K. Darmark 2015. «How shattered flakes were used: Micro-wear analysis of quartz flake fragments». *Journal of Archaeological Science Reports* 2/2015: 517–531.
- Knutsson, K. og H. Knutsson 2013. «Chaîne opératoire-analyse av utvalda flintartefakter från E18-prosjektet Gulli-Langåker, Vestfold». I Gjerpe, L.E. (red.) *E18-prosjektet Gulli-Langåker*. Bind 3, *Oppsummering og arkeometriske analyser*: 173–204. Oslo: Fagbokforlaget.
- Knutsson, K. 1978. «Skrapor och skrapning. Ett exempel på artefakt- og boplatzanalys». *Tor* 17: 19–62.
- Knutsson, H. 2012. *Rapport från slitspårsanalys av ett nytutgrävt material från Nordby 1, C57991*. Rapport for E18-prosjektet. Topografisk arkiv. Kulturhistorisk museum.
- Koxvold, L.U. 2013a. «Funnbearbeiding, katalogiseringsmaler og analysemuligheter». I Solheim, S. og H. Damlien (red.) *E18 Bommestad-Sky. Undersøkelser av lokaliteter fra mellommesolitikum, Larvik kommune, Vestfold fylke*: 51–53. Kristiansand: Portal forlag.

- Koxvold, L.U. 2013b. «Hovland 2. En mellommesolittisk lokalitet med flere opphold og et råstoffdepot». I Solheim, S. og H. Damlien (red.) *E18 Bommestad-Sky. Undersøkelser av lokaliteter fra mellommesolitikum, Larvik kommune, Vestfold fylke*: 78–105. Kristiansand: Portal forlag.
- Koxvold, L.U. 2013c. «Nordby 2. Fem funnkonsentrasjoner fra mellommesolitikum». I Solheim, S. og H. Damlien (red.) *E18 Bommestad-Sky. Undersøkelser av lokaliteter fra mellommesolitikum, Larvik kommune, Vestfold fylke*: 115–142. Kristiansand: Portal forlag.
- Kuijt, I., W.C. Prentiss og D.L. Pokolylo 1995. «Bipolar reduction: an experimental study». *Lithic technology* 20/2: 116–27.
- Larsen, J.H. og Mikkelsen, P.H. 2015. Rapport vedr. detaljeret vedanatommisk analyse, KHM 2010/15462, E18 Rugtved – Dørdal. ID: 138264, 138262, 138263, 116720, 138159, 138163 samt 138171 (FHM 4296/1774). Moesgaard: Moesgaard Museum.
- Larsson, M.L. og M. Kornfeldt 1997. «Chipped Stone Nodules: Theory, Method and Examples». *Lithic technology* 22/1: 4–17.
- Larsson, M., C. Lindgren og B. Nordqvist 1997. «Regionalitet under mesolitikum. Från senglasial tid till senatlantisk tid i Syd- och Mellansverige». I Biwall, A., M. Larsson og E. Olsson (red.) *Regionalt och interregionalt. Stenåldersundersökningar i Syd- och Mellansverige*: 13–56. Riksantikvarieämbetet. Arkeologiske Undersökningar Skrifter nr. 23.
- Linderholm, J. 2014. Miljøarkeologi och markundersökningar inom Brunlanesprosjektet L. Jaksland og P. Persson (red.) *E18 Brunlanesprosjektet. Bind 1, Forutsetninger og kulturhistorisk sammenstilling*: 294–308. Oslo: Kulturhistorisk museum, Universitetet i Oslo. (KHM Varia 79).
- Linderholm, J., J-E. Wallin, S. Östman og S. Eriksson. 2016. Miljøarkeologiske laboratoriet. Rapport nr. 2016-006. Miljøarkeologiske analyser av jord- og sedimentprover från gravkontekster vid Bamble prestegård 41/1, Telemark, Norge. Umeå universitet.
- Lindblom, I. 1984. «Former for økologisk tilpasning i mesolitikum i Østfold». *Universitets oldsaksamlings årbok 1982/1983*: 43–86.
- Luftfartstilsynets hjemmeside om forskrift om modellfly og RPAS: <http://luftfartstilsynet.no/selvbetjening/allmennfly/Droner/>. Besøkt 12.02.2016.
- Lindgren, C. 2004. *Människor och kvarts. Sociala och teknologiske strategier under mesolitikum i östra Mellansverige*. Stockholm: Stockholm Studies in Archaeology 29. (Coast to Coast Books no. 11).
- Lund, A.J. 1995. *Fra hov til kirke. Skeidi i Bamble – senter for gammel og ny tro*. Herre: Bamble historielag. Bamble menighetsråd.
- Lund, A.J. 1997. «Pilegrimsspor langs Bamblekysten og andre steder». *Bamble historielag 1997*: 92–100.
- Løken, T., L. Pilø og O. Hemdorff 1996. *Maskinell flateavdekking og utgravning av forhistoriske jordbruksplasser – en metodisk innføring*. Stavanger: Arkeologisk museum i Stavanger. (AmS Varia 26).
- Lönn, M. 2009. «För gamla ben i ett spannförmått kärl». *Viking LXXII*: 109–122.
- Macphail, R., J. Linderholm og S. Eriksson 2015. E-18, Bamble, Vestfold, Norway: soil micromorphology, chemistry and magnetic susceptibility studies. Report for *Cultural History Museum, University of Oslo*, April 2015. University College London/University of Umeå.
- Magnell, O. 2016. Osteologisk analys av benmaterial från Hegna Vest (C59652) från Bamble kommune, Telemark fylke, Norge. E18 Rugtvedt-Dørdal, prosjekt 220191, saksnr. 2010/15462. Statens historiska museer.
- Mansrud, A. 2004. «Å dyrke de døde – knoklenes metaforikk i jernalderens branngravskikk». *Primitive tider* 7: 23–34.
- Mansrud, A. 2008. «Stykkevis og delt» – noen refleksjoner omkring forholdet mellom kropp, identitet og personoppfatning i det førkristne samfunnet. I Chilidis, K., J. Lund og C. Prescott (red.) *Facets of archeology. Essays in honour of Lotte Hedeager on her 60th birthday*: 385–395. Oslo arkeologiske serie. Oslo: Unipub.
- Mansrud, A. 2008. «Rødbøl 54. Boplassspor fra mellommesolitikum og kokegropfelt fra eldre jernalder». I Gjerpe, L.E. (red.) *E18-prosjektet Vestfold Bind 2, Steinalderboplasser, boplassspor, graver og dyrkingsspor*: 235–267. Kulturhistorisk museum. Fornminneseksjonen. Oslo. (Varia 72).
- Mansrud, A. 2013a. «En mikrolitt til besvær? Typologi, kronologi og komposittredskaper i østnorsk mellommesolitikum». *Viking* 76: 63–86.
- Mansrud A. 2013b. «Formidling». I Solheim, S. og H. Damlien (red.). *E18 Bommestad-Sky. Undersøkelser av lokaliteter fra mellommesolitikum, Larvik kommune, Vestfold fylke*: 54–56. Kristiansand: Portal forlag.
- Mansrud, A. 2013c. «Hovland 4. Mellommesolittisk lokalitet med fire funnkonsentrasjoner og ti strukturer». I Solheim, S. og H. Damlien (red.). *E18 Bommestad-Sky. Undersøkelser av lokaliteter fra mellommesolitikum, Larvik kommune, Vestfold fylke*: 143–170. Kristiansand: Portal forlag.
- Mansrud, A. 2013d. «Torstvet. Et kortvarig opphold i mellommesolitikum». I Solheim, S. og H. Damlien (red.). *E18 Bommestad-Sky. Undersøkelser av lokaliteter fra mellommesolitikum, Larvik kommune, Vestfold fylke*: 236–254. Kristiansand: Portal forlag.
- Mansrud, A. og L.U. Koxvold 2013. «Hovland 5. En mellommesolittisk lokalitet med spor etter økseproduksjon». I Solheim, S. og H. Damlien (red.). *E18 Bommestad-Sky. Undersøkelser av lokaliteter fra mellommesolitikum, Larvik kommune, Vestfold fylke*: 57–77. Kristiansand: Portal forlag.
- Mansrud, A. 2014. «Mobil eller bofast? Erverv, landskap og mobilitet i mellommesolittiske kystsamfunn i Øst-Norge (8300–6300 f.Kr.)». *Norsk Maritimt Museums Årbok 2013*: 67–108.

- Marstrander, S. 1946. «En heller på Håøya ved Langesund». *Viking* X: 95–122.
- Martens, I. 1987. «Iron Extraction, Settlement and Trade in the Viking and Early Middle Ages in South Norway». I Knirk, J. (red.) *Proceeding of the Tenth Viking Congress*: 69–80. Universitetets oldsaksamlings skrifter. Ny rekke. Nr. 9. Oslo: Universitetets oldsaksamling.
- Matiskainen, H. 1990. The Chronology of the Finnish Mesolithic. I Bonsall, C. (red.) *The Mesolithic in Europe. Proceedings of the Third International Symposium 1985*: 379–390. Edinburgh: John Donald Publishers.
- Matsumoto, M. 2004. «Austein og Melau. Tidligmesolittiske boplasser i Vestfold». *Viking* LXVII: 49–68.
- Matsumoto, M. og E. Uleberg 2006. «Sandbekk – En tidligmesolittisk boplass i Rakkestad i Østfold». *Viking* LXIX: 45–68.
- McKinley, J.E. 1993. «Bone fragment size and weights of bone from modern British cremations and implications for the interpretation of archaeological cremations». *International Journal of Osteoarchaeology* 3: 283–287.
- Melvold, S. 2006. Lokalitet 3, Haldenprosjektet – en casestudie: en senmesolittisk boplass vurdert ut fra tidligere forskning og sosiale aspekter. IAKH, Universitetet i Oslo.
- Melvold, S. 2009. Steinalderlokaliteten på Finstad i Råde – et lite bidrag til mesolittisk fase 4 i Oslofjorden. I: Bergstøl, J. (red.): Arkeologiske undersøkelser 2003–2004. Katalog og artikler. *Varia* 77. Kulturhistorisk museum, fornminneseksjonen: Oslo.
- Melvold, S. 2014. «Vestfoldbaneprosjektets bakgrunn og administrative forhold». I Melvold, S. og P. Persson (red.) Vestfoldbaneprosjektet. Arkeologiske undersøkelser i forbindelse med ny jernbane mellom Larvik og Porsgrunn. Bind 1, Tidlig- og mellommesolittiske lokaliteter i Vestfold og Telemark: 7–23. Kristiansand: Portal forlag.
- Melvold, S. og L. Eigeland, L. 2014. «Langangen Vestgård 1. En boplass fra siste del av mellommesolitikum med trinnøksproduksjon og strukturer». I Melvold, S. og P. Persson (red.) Vestfoldbaneprosjektet. Arkeologiske undersøkelser i forbindelse med ny jernbane mellom Larvik og Porsgrunn. Bind 1, Tidlig- og mellommesolittiske lokaliteter i Vestfold og Telemark: 239–276. Kristiansand: Portal forlag.
- Melvold, S., G. Reitan, I.M. Eggen og L. Eigeland 2014: Utgravningsstrategi, metode og dokumentasjon. I Melvold, S. og P. Persson (red.) 2014. Vestfoldbaneprosjektet. Arkeologiske undersøkelser i forbindelse med ny jernbane mellom Larvik og Porsgrunn. Bind 1, Tidlig- og mellommesolittiske lokaliteter i Vestfold og Telemark: 60–71. Kristiansand: Portal forlag.
- Melvold, S. og P. Persson (red.) 2014. Vestfoldbaneprosjektet. Arkeologiske undersøkelser i forbindelse med ny jernbane mellom Larvik og Porsgrunn. Bind 1, Tidlig- og mellommesolittiske lokaliteter i Vestfold og Telemark. Kristiansand: Portal forlag.
- Meyer, Å.D. 2008. Rapport fra kulturhistorisk registrering. Reguleringsplan og utbyggingsavtale for del av Stokke gård, Bamble. Telemark fylkeskommune.
- Mikkelsen, E. 1975a. *Frebergsvik: Et mesolittisk boplassområde ved Oslofjorden*. Universitetets oldsaksamlings skrifter. Ny rekke. Nr. 1. Oslo.
- Mikkelsen, E. 1975b. «Mesolithic in South-eastern Norway». *Norwegian Archaeological Review* 8/1: 19–35.
- Mikkelsen, E. 1978. «Seasonality and Mesolithic adaption in Norway». I Kristiansen, K. og C. Paludan-Müller (red.) *New directions in Scandinavian archaeology* (vol. 1): 79–119. Lyngby: National Museum of Denmark.
- Mikkelsen, E. 1984. «Neolittiseringen i Øst Norge». *Universitetets oldsaksamlings årbok 1982/1983*: 87–128.
- Mikkelsen, E. 1989. *Fra jeger til bonde: Utviklingen av jordbruksfunn i Telemark i steinalder og bronsealder*. Oslo: Universitetets oldsaksamling. (Universitetets oldsaksamlings skrifter. Ny rekke. Nr. 11).
- Mikkelsen, E., T.B. Ballin og A.K. Hufthammer. 1999. «Tørkop: A boreal settlement in south-eastern Norway». *Acta Archaeologica* 70: 25–57.
- Mikkelsen, P.H. 2014a. Rapport vedr. vedanatommisk analyse fra C59057, Stokke/Polland 1 og Stokke/Polland 5, Bamble kommune, Telemark fylke (FHM 4296/1526). Moesgaard: Moesgaard Museum.
- Mikkelsen, P.H. 2014b. Rapport vedr. vedanatommisk analyse fra C59064; Hydal 40/1, Bamble, Telemark (FHM 4296/1527). Moesgaard: Moesgaard Museum.
- Mjør, A. 2012a. «Nye åkre og gamle funn. Metodiske betraktninger om undersøkelser av sørøstnorske steinalderboplasser i dyrket mark». *Primitive tider* 14: 15–30
- Mjør, A. 2012. «Bosetningsspor fra mellommesolitikum og bosetnings- og dyrkningsspor fra eldre jernalder på Unnerstvedt og Ragnhildrød (lokalitet 35)». I Gjerpe, L.E. (red.) *E18-prosjektet Gulli–Langåker*. Bind 2, *Jordbruksbosetning og graver i Tønsberg og Stokke*: 19–80. Oslo: Fagbokforlaget.
- Mjør, A. 2012c. «The bifacial arrowheads in Southeast Norway. A chronological study». *Acta Archaeologica* 83: 105–143.
- Moltsen, A. 2014. Makrofossilanalyser fra E18 Rugtvedt-Dørdal. Hydal 1, Bamble kommune, Telemark fylke. NOK-rapport nr. 02–2014. NOK. København.
- Moltsen, A. 2015. Makrofossilanalyser fra E18 Rugtvedt-Dørdal, Bamble kommune, Telemark fylke. NOK-rapport nr. 04-2015. NOK. København.
- Morrow, T M. 1996. «Lithic refitting and archaeological site formation processes: A case study from the Twin Ditch Site, Greene County, Illinois». I Odell, G.H. (red.) *Stone tools. Theoretical insights into human prehistory*: 345–376. New York: Plenum.
- Munch, J.S. 1965. «Borg og bygd. Studier i Telemarks eldre jernalder». *Universitetets oldsaksamlings årbok 1962*: 7–175.
- Müller, K. V og Ingstad, A.S. 1965. «Sluppan. En fangstboplass fra yngre steinalder i Telemark». *Viking* XXIX: 77–112.

- Myhre, B. og Øye, I. 2002. *Norges landbrukshistorie*. Bind 1, 4000 f.Kr.–1350 e.Kr. *Jorda blir levevei*. Oslo: Det Norske Samlaget.
- Nadel, D. 2001. «Indoor/outdoor flint knapping and minute debitage remains. The evidence from the Ohalo II submerged camp (19.5 KY, Jordan Valley)». *Lithic Technology* 26/2:118–137.
- Narmo, L.E. 1996. «Kokekameratene på Leikvin. Kult og kokegroper». *Viking LIX*: 79–100.
- Nesje, A. and Dahl, O. 2001. «The Greenland 8200 cal. yr BP event detected in loss-on-ignition profiles in Norwegian lacustrine sediment sequences». *Journal of Quaternary Science* 16 (2): 155–166.
- Njøs, G. 2010. «Digital dokumentasjon». I Stene, K. (red.). *Gråffjellprosjektet*. Bind 3, *Steinalderundersøkelser ved Rena elv*: 76–78. Kulturhistorisk museum, Universitetet i Oslo. (Varia 60).
- Norsk polarinstitutt 2015. <http://www.npolar.no/no/arter/steinkobbe.html>. Besøkt november 2015.
- Nygaard, E.M. 1996. *De romanske steinkirkene i Telemark. Beskrivelse, analyse og tolkning*. Bind 1. Magisteravhandling: Universitetet i Oslo.
- Nyland, A., 2011. «Lokaliseringsanalyse av tidligmesolittiske pionerboplasser». I Glørstad, H. og F. Kvalø (red.) *Havvind – paleografi og arkeologi*. Norsk Maritimt Museum – arkeologisk rapport 2012/12: 70–96.
- Nyland, A.J. 2012. «Pauler 2. Boplass fra tidligmesolitikum». L. Jaksland (red.) *E18 Brunlanesprosjektet*. Bind 2, *Undersøkte lokaliteter fra tidligmesolitikum*: 127–170. Oslo: Kulturhistorisk museum, Universitetet i Oslo. (KHM Varia 80).
- Nyland, A. og Amundsen, T., 2012. «Bakke – en boplass fra tidligmesolitikum». I Jaksland, E. (red.) *E18 Brunlanesprosjektet*. Bind 3, *Undersøkte lokaliteter fra tidligmesolitikum og senere*: 143–198. Oslo: Kulturhistorisk museum, Universitetet i Oslo. (Varia 81).
- Nyland, A.J. 2016. *Humans in motion and places of essence. Variations in rock procurement practices in the Stone, Bronze and Early Iron Ages, in Southern Norway*. Doktoravhandling: Universitetet i Oslo.
- Nærøy, A.J. 1993. «Chronological and Technological Changes in Western Norway 6000–3800 BP». *Acta Archaeologica* 63:77–95.
- Nærøy, A.J. 2001. *Stone Age living spaces in Western Norway*. Oxford: Archaeopress. (BAR International series 857).
- O’Connell, J.F. 1987. «Alyawara site structure and its archaeological implications». *American Antiquity* 52: 74–108.
- Odell, G. 2003. *Lithic Analysis*. New York: Kluwer Academics/Plenum Publishers.
- Odgaard, U. 1993. Arkeologisk rapport, E18 Rugtvedt, Bamble kommune, Telemark fylke. Topografisk arkiv, KHM.
- Olsen, A.B. 1992. *Kotedalen – en boplass gjennom 5000 år*. Bind 1, *Fangstbosetning og tidlig jordbruk i vestnorsk steinalder*. Bergen, Universitetet i Bergen.
- Olsen, M. 2012. *Arkeologisk registrering E18 Rugtvedt-Dørdal*. Rapport. Telemark fylkeskommune.
- Olsen, D.E.F. 2013a. «Digital dokumentasjon». I Solheim, S. og H. Damlien (red.) *E18 Bommestad-Sky. Undersøkelser av lokaliteter fra mellommesolitikum, Larvik kommune, Vestfold fylke*: 49–51. Kristiansand: Portal forlag.
- Olsen, D.E.F. 2013b. «Hovland 1 – en boplass fra mellommesolitikum». I Solheim, S. og H. Damlien (red.) *E18 Bommestad-Sky. Undersøkelser av lokaliteter fra mellommesolitikum, Larvik kommune, Vestfold fylke*: 171–197. Kristiansand: Portal forlag.
- Olsen, A.B. 1992. *Kotedalen – en boplass gjennom 5000 år*. Bind 1. Historisk museum, Universitetet i Bergen.
- Persson, P. 2008. «Nauen 5.2 – stenåldersboplatser och fossil åkermark». I Gjerpe, L.E. (red.) *E18-prosjektet Vestfold*. Bind 2, *Steinalderboplasser, boplassspor, graver og dyrkningsspor*: 163–198. Oslo: Kulturhistorisk museum. Fornminneseksjonen. (KHM Varia 72).
- Persson, P. 2010a. Frågeställningar (Problemstillinger). I Stene, K. (red.) *Gråffjellprosjektet*. Bind 3, *Steinalderundersøkelser ved Rena elv*: 43–49. Oslo: Kulturhistorisk museum. Fornminneseksjonen. (KHM Varia 76).
- Persson, P. 2010b. «Stråten nordre». I Stene, K. (red.) *Gråffjellprosjektet*. Bind 3, *Steinalderundersøkelser ved Rena elv*: 186–194. Oslo: Kulturhistorisk museum. Fornminneseksjonen. (KHM Varia 76).
- Persson, P. 2010c. «Rødstrømmen». I Stene, K. (red.) *Gråffjellprosjektet*. Bind 3, *Steinalderundersøkelser ved Rena elv*: 200–216. Oslo: Kulturhistorisk museum. Fornminneseksjonen. (KHM Varia 76).
- Persson, P. 2012 (red.). *Vestfoldbaneprojektet. Arkeologiske undersøkelser i Porsgrunn kommune, Telemark fylke. Årsrapport 2011*. Kulturhistorisk museum, Oslo.
- Persson, P. 2013 (red.). *Vestfoldbaneprojektet. Arkeologiske undersøkelser i Porsgrunn kommune, Telemark fylke og Larvik kommune, Vestfold fylke. Årsrapport 2012*. Kulturhistorisk museum, Oslo.
- Persson, P. 2014a. Lokalt landskap. I Melvold, S. og P. Persson (red.) 2014. *Vestfoldbaneprojektet. Arkeologiske undersøkelser i forbindelse med ny jernbane mellom Larvik og Porsgrunn*. Bind 1, *Tidlig- og mellommesolittiske lokaliteter i Vestfold og Telemark*: 24–35. Kristiansand: Portal forlag.
- Persson, P. 2014b. Registrering av stenålderslokaler inför Vestfoldbaneprojektet. I Melvold, S. og P. Persson (red.) 2014. *Vestfoldbaneprojektet. Arkeologiske undersøkelser i forbindelse med ny jernbane mellom Larvik og Porsgrunn*. Bind 1, *Tidlig- og mellommesolittiske lokaliteter i Vestfold og Telemark*: 55–57. Kristiansand: Portal forlag.
- Persson, P. 2014c. Naturvetenskap. I Melvold, S. og P. Persson (red.) 2014. *Vestfoldbaneprojektet. Arkeologiske undersøkelser i forbindelse med ny jernbane mellom Larvik og Porsgrunn*. Bind 1, *Tidlig- og mellommesolittiske lokaliteter i Vestfold og Telemark*: 76–87. Kristiansand: Portal forlag.

- Persson, P. 2014d. Prestemoen 1. En plats med ben från mellanmesolitikum. I Melvold, S. og P. Persson (red.) 2014. Vestfoldbaneprojektet. Arkeologiske undersøkelser i forbindelse med ny jernbane mellom Larvik og Porsgrunn. Bind 1, Tidlig- og mellommesolittiske lokaliteter i Vestfold og Telemark: 202–227. Kristiansand: Portal forlag.
- Preston, P.R. 2009. «Cache and Carry: Lithic Technology and Mesolithic Mobility». *Internet Archaeology* 26 http://intarch.ac.uk/journal/issue25/preston_index.htm
- Preston, P. 2012. *Lithics to Landscapes: Hunter-Gatherer tool use, resource exploitation, and mobility during the Mesolithic of the Central Pennines*. Doktoravhandling: University of Oxford.
- Petersen, P.V. 2008. *Flint fra Danmarks oldtid*. København: Nationalmuseet og Museerne.dk.
- Petersson, M. 2006. *Djurhållning och betesdrift. Djur människor och landskap i västra Östergötland under yngre bronsålder och äldre järnålder*. Doktoravhandling: Institutionen för arkeologi och antik historia, Uppsala universitet.
- Pettersson, M. og R. Wikell. 2012. «Topp 85. Ett tidigmesolittisk fiskeläge med spår efter bostad, eldning och sälslakt». Arkeologisk forskningsundersökning. RAÅ 610 Österhaninge socken.
- Petterson, M. og R. Wikell 2014. «Where sky and sea are one. Close encounters with early seafarers and seal-hunters off the Swedish Baltic coast». I Riede, F. og M. Tallaavaara (red.): *Lateglacial and postglacial pioneers in Northern Europe*: 103–119. (BAR International Series 2599).
- Prescott, C. 1996. «Was there really a Neolithic in Norway?» *Antiquity* 70(267): 77–87.
- Prescott, C. 2012. Third millennium transformation in Norway: modelling an interpretative platform. I Prescott, C. og H. Glørstad (red.) *Becoming European. The transformation of third millennium Northern and Western Europe*: 115-127. Oxford: Oxbow books.
- Possnert, G. 2014. Resultat av ¹⁴C datering av träkol från Telemark, Bamble. Norge. Uppsala Universitet. Uppsala.
- Puschmann, O. 2005. *Nasjonalt referansesystem for landskap – beskrivelse av Norges 45 landskapsregioner*. (NIJOS rapport 10/05).
- Rahbek, U. og K.L. Rasmussen 1997. «Radiocarbon Dating in the Pre-Roman Iron Age». I Martens, J. (red.) *Chronological problems of the Pre-Roman Iron Age in northern Europe: symposium at the Institute of Prehistoric and Classic Archaeology, University of Copenhagen, December 8 1992*: 137–143. København: Københavns Universitet. Forhistorisk Arkæologisk Institut. Arkæologiske skrifter.
- Rasic, J. og W. Andrefsky. 2001. «Alaskan Blade Cores as Specialized Components of Mobile Toolkits: Assessing Design Parameters and Toolkit Organization through Debitage Analysis». I Andrefsky, W. (red.) *Lithic Debitage: Context, form, meaning*: 61–79. Salt Lake City: The University of Utah Press.
- Rankama, T og J. Kankaanpää. 2008. «Eastern arrivals in post-glacial Lapland: the Sujala Site 10,000 cal. BC». *Antiquity* 88: 884–898.
- Rankama, T og J. Kankaanpää. 2011. «First evidence of eastern Preboreal pioneers in arctic Finland and Norway». *Quartär* 58:183–209.
- Reitan, G. og I.M. Berg-Hansen 2009. *Arkeologisk utgravning. Lunde vågenprosjektet delrapport 1. Sammenfattende rapport Lunde, 6/1, 6/35 og Skjolnes, 7/23, 7/27, Farsund kommune, Vest-Agder*. Rapport, arkeologisk utgravning. Topografisk arkiv. Kulturhistorisk museum. Oslo.
- Reitan, G. 2014a. «Langangen Vestgård 6. En strandbundet boplass med keramikk fra tidlignolitikum». I Reitan, G. og P. Persson (red.), Vestfoldbaneprojektet. Arkeologiske undersøkelser i forbindelse med ny jernbane mellom Larvik og Porsgrunn. Bind 2, Seinmesolittiske, neolittiske og yngre lokaliteter i Vestfold og Telemark: 171–220. Kristiansand: Portal forlag.
- Reitan, G. 2014b. «Langangen Vestgård 5. En strandbundet boplass fra seinmesolitikum og eldste del av tidlignolitikum». I Reitan, G. og P. Persson (red.), Vestfoldbaneprojektet. Arkeologiske undersøkelser i forbindelse med ny jernbane mellom Larvik og Porsgrunn. Bind 2, Seinmesolittiske, neolittiske og yngre lokaliteter i Vestfold og Telemark: 131–170. Kristiansand: Portal forlag.
- Reitan, G. 2014c. «Vallermøyrene 1. En strandbundet boplass med funn fra overgangen nøstvetfasen-kjeøyfasen». I: Reitan, G. og P. Persson (red.) *Vestfoldbaneprojektet. Arkeologiske undersøkelser i forbindelse med ny jernbane mellom Larvik og Porsgrunn kommune*. Bind 1, *Seinmesolittiske, neolittiske og yngre lokaliteter i Vestfold og Telemark*: 70–93 Kristiansand: Portal forlag.
- Reitan, G. 2014d. Gunnarsrød 5. En lokalitet i åkermark fra overgangen mellommesolitikum–seinmesolitikum, tidlignolitikum og seinneolitikum. I: Reitan, G. og P. Persson (red.) *Vestfoldbaneprojektet. Arkeologiske undersøkelser i forbindelse med ny jernbane mellom Larvik og Porsgrunn kommune*. Bind 1, *Seinmesolittiske, neolittiske og yngre lokaliteter i Vestfold og Telemark*: 221–254 Kristiansand: Portal forlag.
- Reitan, G. 2015. «Rhyolitt på Østlandet – råstoff og teknologi i tidlignolitikum». *Nicolay Arkeologisk Tidsskrift* 124: 11–22.
- Reitan, G. 2016a. Mesolittisk kronologi i Sørøst-Norge – et forslag til justering. *Viking* LXXIX:23–52.
- Reitan, G. 2016b. Rapport fra arkeologisk utgravning. Brunstad lok. 25, en lokalitet med grav fra eldre steinalder, inkludert sammenfatning av Brunstad-prosjektet. Skjærnes, 8/6, Stokke, Vestfold. Rapport. Topografisk arkiv. Kulturhistorisk museum.
- Reitan, G. og P. Persson (red.) *Vestfoldbaneprojektet. Arkeologiske undersøkelser i forbindelse med ny jernbane mellom Larvik og Porsgrunn kommune*. Bind 1, *Seinmesolittiske, neolittiske og yngre lokaliteter i Vestfold og Telemark*. Kristiansand: Portal forlag.

- Resi, Heid G. 1987. «Reflections on Viking Age Local Trade in Stone Products». I Knirk, J. (red.) *Proceedings of the Tenth Viking Congress*: 95–102. Universitetets oldsaksamlings skrifter. Ny rekke. Nr. 9.
- Riede, F. 2009. «The Loss and Re-Introduction of Bow-and-Arrow Technology: A Case Study from the Northern European Late Paleolithic». *Lithic Technology* 34 (1): 27–45. <http://dx.doi.org/10.1080/01977261.2009.11721072>
- Rogan, B. 1998. *Mellom tradisjon og modernisering. Kapitler av 1800-tallets samferdselshistorie*. Oslo: Novus.
- Rygh, O. 1914. *Norske Gaardnavne. Oplysninger samlede til Brug ved Matrikelens Revision, 7. Bratsberg Amt*. Kristiania: Fabritius.
- Rundberget, B. 2007. «Treart og datering». I Rundberget, B. (red.). *Gråfjellprosjektet*. Bind 1, *Jernvinna i Gråfjellområdet*: 309–321. Oslo: Kulturhistorisk museum. (Varia 63).
- Rødsrud, C.L. 2012. *I liv og død: Keramikkenes sosiale kronologi i eldre jernalder*. Doktoravhandling: Universitetet i Oslo.
- Rødsrud, C.L. 2016. «To Your Health or to Your ancestors? A study of pottery in graves from Eastern Norway in the Early Iron Age». I Petterson, P.E. (red.) *Prehistoric Pottery Across the Baltic. Regions Influences and Methods*: 13–20. (BAR International series 2785).
- Røe, E.H. 2015. *Maintaining craftsmanship. An investigation of the organisation of Middle Mesolithic blade technology at Hovland 3 in Vestfold, south-eastern Norway*. Mastergradsavhandling: IAKH, Universitetet i Oslo.
- Rønne, O. 2004. «Metodiske resultater av Svinesundprosjektet: Registrering og utgravning; Utgravningsstrategi – flateavdekking». Glørstad, H. (red.), *Svinesundprosjektet*. Bind 4, *Oppsummering av Svinesundprosjektet*: 90–95. Oslo: Universitetets kulturhistoriske museer, Universitetet i Oslo. (UKM Varia 57).
- Samdal, M. 2005. «Utgravning, dokumentasjon og innmåling». Gjerpe, L.E. (red.) *E18-prosjektet Vestfold*. Bind 1, *Gravfeltet på Gulli*: 19–23. Oslo: Kulturhistorisk museum, Universitetet i Oslo. (KHM Varia 60).
- Schiffer, M.B. 1987. *Formation processes of the archaeological record*. Albuquerque: University of New Mexico Press.
- Schenck, T. 2016. *Accessing the intangible through experimental archaeology. A methodological analysis*. Upublisert avhandling: University of Exeter.
- Schülke, A. og O.C. Lønnaas 2013. Prosjektplan. Arkeologisk undersøkelse av 44 lokaliteter med fornminner. Reguleringsplan for E18 Rugtvedt-Dørdal. Diverse gårder, Bamble kommune, Telemark. Kulturhistorisk museum, Universitetet i Oslo.
- Schülke, A. og H. Hegdal 2015. «Et unikt mesolittisk anheng fra Brunstad i Vestfold». *Viking LXXVIII*: 27–46.
- Schmitt, L., S. Larsson, C. Schrum, I. Alekseva, M. Tomczak og K. Svedhage. 2006. «'Why they came': The colonization of the coast of western Sweden and its environmental context at the end of last glaciation». *Oxford Journal of Archaeology* 25/1: 1–28.
- Schurmans, U. 2007. Refitting in the old and new worlds. I Shurmans, U. og M. De Bie (red.) *Fitting rocks: Lithic Refitting Examined*: 7–24. Oxford: BAR International Series 1596.
- Sergant, J., P. Crombe og Y. Perdaen. 2006. «The 'invisible' hearths: A contribution to the discernment of Mesolithic non-structured surface hearths». *Journal of Archaeological Science* 33: 999–1017.
- Shennan, S. og K. Edinborough. 2007. «Prehistoric population history: From the Late Glacial to the Late Neolithic in central and northern Europe». *Journal of Archaeological Science* 34: 1339–1345.
- Shennan, S., S.S. Downey, A. Timpson, K. Edinborough, S. Colledge, T. Kerig, K. Manning og M.G. Thomas. 2013. «Regional population collapse followed initial agriculture booms in mid-Holocene Europe». *Nature Communications* 4. Article number: 2486. DOI: 10.1038/ncomms3486.
- Sjöling, E. 2014. Osteologisk analys. Bränt djurbensmateriale. Stokke/Polland, E18 Rugtvedt-Dørdal, 2010/15462, Bamble kommune, Telemark. SAU rapport 2014: 3 O.
- Sjöström, A. og B. Nilsson 2009. «Rulers of southern Sweden. Technological aspects of a rediscovered tool». S.B. McCartan, R. Schulting, G. Warren og P. Woodman (red.) *Mesolithic Horizons. Volume II. Papers presented at the Seventh International Conference on the Mesolithic in Europe, Belfast 2005*: 788–794. Oxford: Oxbow Books.
- Skandfer, M. 2010. «Kildekritiske forhold». I Skandfer, M. (red.) *Tøsnes havn, Tromsø kommune, Troms. Rapport fra arkeologiske utgravninger i 2008 og 2009*: 45–47 Tromsø: Universitetet i Tromsø. (Tromura. Tromsø museums rapportserie, 40).
- Skar, B. og S. Coulson 1986. «Evidence of behaviour from refitting – a case study». *Norwegian Archaeological Review* 19/2: 90–102.
- Skar, B. og Coulson, S. 1986. «The Early Mesolithic Site Rørmyr II. A re-examination of one of the Høgnipen sites». *Acta Archaeologica* 56: 167–183.
- Skar, B., K. Lidén, G. Eriksson og B. Sellevold. 2016. «A Submerged Mesolithic Grave Site Reveals Remains of the First Norwegian Seal Hunters». I Bjerck, H.B. mfl. (red.) *Marine Ventures – Archaeological Perspectives on Human-Sea Relations*: 225–239. Sheffield: Equinox Publishing.
- Nymoen, P. og Skar, B. 2011. «The unappreciated cultural landscape – indications of submerged Mesolithic settlement along the Norwegian Southern Coast». I Benjamin, J. og A. Fischer (red.) *Underwater Archaeology and the Submerged Prehistory of Europe*: 38–54. Oxford: Oxbow Books.
- Skjelstad, G. 2003. *Regionalitet i vestnorsk mesolitikum. Råstoffbruk og sosiale grenser*. Hovedfagsavhandling: Universitetet i Bergen.

- Skjelstad, G. (red.). 2011. *Steinalderboplasser på Fosenhalvøya. Arkeologiske og naturvitenskapelige undersøkelser 2004–2007. T-Forbindelsen, Karmøy kommune, Nord-Rogaland*. Stavanger: Arkeologisk museum, Universitetet i Stavanger. (AmS-Varia 52).
- Skre, D. 2005. «Telemark». I E. Østmo og L. Hedeager (red.). *Norsk arkeologisk leksikon*: 386–389. Oslo: Pax.
- Solheim, S. 2012. *Lokal praksis og fremmed opphav. Arbeidsdeling, sosiale relasjoner og differensiering i østnorsk tidlige neolitikum*. Doktoravhandling: Universitetet i Oslo.
- Solheim, S. 2013a. «Undersøkellesmetode og -strategi». I Solheim, S. og H. Damlien (red.) *E18 Bommestad-Sky. Undersøkelser av lokaliteter fra mellommesolitikum, Larvik kommune, Vestfold fylke*: 31–41. Kristiansand: Portal forlag.
- Solheim, S. 2013b. «Naturvitenskapelige analyser». I Solheim, S. og H. Damlien (red.) *E18 Bommestad-Sky. Undersøkelser av lokaliteter fra mellommesolitikum, Larvik kommune, Vestfold fylke*: 42–48. Kristiansand: Portal forlag.
- Solheim, S. 2013c. «Sammenfatning av resultater og trender i det arkeologiske materiale». I Solheim, S. og H. Damlien (red.) *E18 Bommestad-Sky. Undersøkelser av lokaliteter fra mellommesolitikum, Larvik kommune, Vestfold fylke*: 255–275. Kristiansand: Portal forlag.
- Solheim, S. 2013d. «E18-lokalitetenes relasjonelle struktur. I Solheim, S. og H. Damlien (red.) *E18 Bommestad-Sky. Undersøkelser av lokaliteter fra mellommesolitikum, Larvik kommune, Vestfold fylke*: 276–283. Kristiansand: Portal forlag.
- Solheim, S., 2013e. «Intern boplassorganisering. I Solheim, S. og H. Damlien (red.) *E18 Bommestad-Sky. Undersøkelser av lokaliteter fra mellommesolitikum, Larvik kommune, Vestfold fylke*: 283–303. Kristiansand: Portal forlag.
- Solheim, S. (red.) 2013. *E18 Rugtvedt-Dørdal. Arkeologiske undersøkelser i Bamble kommune, Telemark fylke. Årsrapport 2013*. Oslo: Kulturhistorisk museum.
- Solheim, S. og Persson, P. 2016. «A marine adaption in Norwegian Middle Mesolithic. Marine Adaptation in the Middle Mesolithic of South-eastern Norway». I Bjerck, H.B. mfl. (red.) *Marine Ventures – Archaeological Perspectives on Human-Sea Relations*: 261–276. Sheffield: Equinox Publishing.
- Solheim, S. og P. Persson under bearbeiding. «Variation and intensity in the Mesolithic coastal settlement of South-eastern Norway. A comparison of distribution of radiocarbon dates and shoreline-dated sites».
- Solheim, S. og Olsen, D.E.F. 2013. «Hovland 3. Mellommeseolitik boplass med hyttetuft». I Solheim, S. og H. Damlien (red.) *E18 Bommestad-Sky. Undersøkelser av lokaliteter fra mellommesolitikum, Larvik kommune, Vestfold fylke*: 198–235. Kristiansand: Portal forlag.
- Solheim, S. og H. Damlien (red.) 2013. *E18 Bommestad-Sky. Undersøkelser av lokaliteter fra mellommesolitikum, Larvik kommune, Vestfold fylke*. Kristiansand: Portal forlag.
- Solheim, S. og C.L. Rødsrud (red.) 2014. *E18 Rugtvedt-Dørdal. Arkeologiske undersøkelser i Bamble kommune, Telemark fylke. Årsrapport 2014*. Oslo: Kulturhistorisk museum.
- Solheim, S. [Svale]. 1956. *Horse-fight and horse-race in Norse tradition*. Studia Norvegica no. 8. Oslo: Aschehoug.
- Soressi, M. og J.M. Geneste 2011. «The history and efficacy of the Chaîne Opératoire approach to lithic analysis. Studying techniques to reveal past societies in an evolutionary perspective». *PaleoAnthropology* 2011: 334–350.
- Stabell, B. 1980. «Holocene shore level displacement in Telemark, southern Norway». *Norsk Geologisk Tidsskrift* 60: 71–81.
- Statens vegvesen 2012. *E18 Rugtvedt-Dørdal, Bamble. Reguleringsplan med konsekvensutredning. Deltema rapport kulturmiljø*. Arendal: Statens vegvesen.
- Stemshaug, O. og J. Sandnes 1997. *Norsk stadnamleksikon* (4. utg.). Oslo: Samlaget.
- Stene, K. (red.) 2010. *Gråffjellprosjektet*. Bind 3, *Steinalderundersøkelser ved Rena elv*. Kulturhistorisk museum. Oslo. (KHM Varia 76).
- Stene, K., P. Persson, H. Damlien og S. Melvold 2010. «Steinbrukende tid ved Rena elv». I Stene, K. (red.) 2010. *Gråffjellprosjektet*. Bind 3, *Steinalderundersøkelser ved Rena elv*: 457–520. Kulturhistorisk museum. Oslo. (KHM Varia 76).
- Sternke, F. og M. Sørensen 2009. «The identification of children's flint knapping products in Mesolithic Scandinavia». S.B. McCartan, R. Schulting, G. Warren og P. Woodman (red.). *Mesolithic Horizons volume I. Papers presented at the seventh international conference on the Mesolithic in Europe, Belfast 2005*: 722–729. Oxford: Oxbow Books.
- Stroeven, A.P., C. Hättestrand, J. Kleman, J. Heyman, D. Fabel, O. Fredin, W.B. Goodfellow, J.M. Harbor, J.D. Jansen, L. Olsen, M.W. Caffee, D. Fink, J. Lundqvist, G.C. Rosqvist, B. Strömberg og K.N. Jansson 2015. «Deglaciation of Fennoscandia». *Quaternary Science Reviews* 147: 91–121. <http://dx.doi.org/10.1016/j.quascirev.2015.09.016>
- Sundström, L. og J. Apel 1998. «An early neolithic axe production and distribution system within a semi-sedentary farming society in eastern central Sweden, c. 3500 BC». I Holm, L. og K. Knutsson (red.) *Proceedings from the third flint alternatives conference at Uppsala, Sweden, October 18–20, 1996*: 155–191. Uppsala: Department of Archaeology and Ancient History, Uppsala University. (OPIA 16).
- Sundström, L. og K. Darmark (red.) 2005. *Postboda 3. En senmesolitik lägerboplatz i Uppland*. Uppsala: Societas Archaeologica Uppsaliensis. (SAU skrifter 9).
- Sundström, L. 2016. *E18 Tvedestrand–Arendal. Årsrapport 2015. Arkeologiske undersøkelser i Tvedestrand og Arendal kommuner, Aust-Agder fylke*. Oslo: Kulturhistorisk museum
- Svendsen, F. 2007. *Lokaliteter og landskap i tidlig mesolitik tid: En geografisk analyse frå Nordvest-Norge*. Mastergradsavhandling: NTNU.

- Svendsen, F. 2014. «Kommentar til Leif Inge Åstveit: «Noen synspunkter på den tidlig-mesolittiske bosetningen i Sør-Norge». *Primitive tider* 16: 121–128.
- Sørensen, R., K.E. Henningsmoen, H.I. Høeg og V. Gälman 2014a. «Utviklingen av det senglasiiale og tidlig preboreale landskapet og vegeasjon omkring steinalderboplassene ved Pauler». I Jakslund, L. og P. Persson (red.) E18 *Brunlanesprosjektet*. Bind 1, *Forutsetninger og kulturhistorisk sammenstilling*: 171–218. Oslo: Kulturhistorisk museum, Universitetet i Oslo. (KHM Varia 79).
- Sørensen, R., K.E. Henningsmoen, H.I. Høeg og V. Gälman 2014b. «Holocene landhevningstudier i søndre Vestfold og sørsøstre Telemark – revidert kurve». I Melvold, S. og P. Persson (red.) *Vestfoldbaneprojektet. Arkeologiske undersøkelser i forbindelse med ny jernbane mellom Larvik og Porsgrunn kommune*. Bind 1, *Tidlig- og mellommesolittiske lokaliteter i Vestfold og Telemark*: 236–247. Kristiansand: Portal forlag.
- Sørensen, R., H.I. Høeg, V. Gälman 2015. *Revidert strandlinjeforskningskurve for Bamble*. Rapport for E18-prosjektet. Kulturhistorisk museum.
- Sørensen, M. 2008. «Spatial Analysis by Dynamic Technological Classification. A Case Study from the Palaeolithic–Mesolithic transition». I Sørensen, M. og P. Desrosiers (red.) *Technology in Archaeology: Proceedings of the SILA Workshop: The Study of Technology as a Method for Gaining Insight Into Social and Cultural Aspects of Prehistory; The National Museum of Denmark, Copenhagen, November 2–4, 2005*: 107–124. Aarhus: Aarhus Universitetsforlag.
- Sørensen, M., T. Rankama, J. Kankaanpää, K. Knutsson, H. Knutsson, S. Melvold, B.V. Eriksen og H. Glørstad 2013. «The first eastern migrations of people and knowledge into Scandinavia. Evidence from studies of Mesolithic technology, 9th–8th millenium BC». *Norwegian Archaeological Review* 46/1: 19–56.
- Sørensen, M. 2006. «Teknologiske traditioner i Maglemosekulturen. En diakron analyse af Maglemosekulturens flækkeindustri». I Eriksen, B.V. (red.) *Stenalderstudier. Tidligt mesolittiske jægere og samlere i Sydskandinavien*: 19–76. Århus: Jysk Arkæologisk Selskab.
- Thorsberg, K. 1985. «Bipolär teknik i flinta. Några funderingar». *Fjölnir* 4:2: 3–14.
- Tørhaug, V. 2002. «Berget 2 – en boplass fra senmesolitikum–tidlignolitikum med traktbegerkeramikk». I Glørstad, H. (red.) *Svinesundprosjektet*. Bind 1, *Utgravninger avsluttet i 2001*: 73–116. Oslo: Universitetets kulturhistoriske museer. Universitetet i Oslo. (UKM Varia 54).
- Tørhaug, V. 2003. «Torpum 9b – en boplass fra nøstvetfasen med kulturlag og ildsteder». H. Glørstad (red.) *Svinesundprosjektet*. Bind 2, *Utgravninger avsluttet i 2002*: 79–142. Oslo: Universitetets kulturhistoriske museer. Universitetet i Oslo. (UKM Varia 55).
- Unimus.no 2015. *Universitetsmuseene – søk i de arkeologiske gjenstandssamlingene*. <http://www.unimus.no/arkeologi/forskning/index.php>. Besøkt 01.12.2015.
- Valen, C.R. 2010. «Metode. Digital oppmåling». I Skandfer, M. (red.), S.E. Grydeland, S. Henriksen, R.A. Nilsen og C.R. Valen 2010. *Tøsnes havn, Tromsø kommune, Troms. Rapport fra arkeologiske utgravninger i 2008 og 2009*: 38–42 Tromsø: Universitetet i Tromsø. (Tromura. Tromsø museums rapportserie 40).
- Vedeler, M. 2011. «Fra Silkeveien til Oseberg». *Viking LXXIV*: 137–149.
- Vogel, P. 2010. *Vardagslivets aktiva oförändring: En studie av kultur genom arkeologi och stenåldersboplatser*. OPIA 51. Uppsala: Institutionen för arkeologi och antik historia.
- Wangen, V. 2009. *Gravfeltet på Gunnarstorp i Sarpsborg, Østfold: et monument over dødsriter og kultutøvelse i yngre bronsealder og eldste jernalder*. Norske oldfunn XXVII. Oslo: Kulturhistorisk museum, Universitetet i Oslo.
- Waraas, T.A. 2001. *Vestlandet i tidlig preboreal tid. Fosna, Ahrensburg eller vestnorsk tidlegmesolitikum?* Hovudfagsoppgåve: Universitetet i Bergen.
- Wieckowska-Lüth, M., W. Dörfler og W. Kirleis 2013. *Early farming in Southern Norway: pollen analytical investigations at Lake Skogtjern, Bamble (Telemark)*. Kiel: Institute of Pre- and Protohistoric Archaeology, Christian-Albrechts-University.
- Wieckowska-Lüth, M., W. Dörfler og W. Kirleis 2015. *A more than 10500 years high resolution record of vegetation history and -dynamics, human impact and erosion history from Lake Skogtjern, Southern Norway*. Kiel: Institute of Pre- and Protohistoric Archaeology, Christian-Albrechts-University.
- Whittaker, J.C. 1994. *Flintknapping. Making and understanding stone tools*. Austin: University of Texas Press.
- Zihlin, M.G. 1998. «Technology and manufacture of Mesolithic bone arrowheads on the Upper Volga» *Journal of European Archaeology* 1–2: 149–176.
- Ødegård, M. 2010. «Graver og grenser. Territoriell inndeling av jernalderens jordbrukslandskap i Vestfold». *Primitive tider* 12: 27–41.
- Østmo, E. 1976. «Torsrød. En senmesolittisk kystboplass i Vestfold». *Universitetets oldsaksamlings årbok 1972–74*: 41–52.
- Østmo, E. 1988. *Etableringen av jordbrukskultur i Østfold i steinalderen*. Universitetets oldsaksamlings skrifter. Ny rekke. Nr. 10. Oslo: Universitetets oldsaksamling.
- Østmo, E. 1998. «Da jordbruket kom til Norge. Funn fra TN A-fasen i Østfold». I Østmo, E. (red.) *Fra Østfolds oldtid. Foredrag ved 25-årsjubileet for Universitetets arkeologiske stasjon Isegran*: 83–108. Universitetets oldsaksamlings skrifter. Ny rekke. Nr. 21. Oslo: Universitetets oldsaksamling.

- Østmo, E. 2008. *Auve. En fangstboplass fra yngre steinalder på Vesterøya i Sandefjord. I. Den arkeologiske del.* Norske oldfunn XXVIII. Oslo: Kulturhistorisk museum, Universitetet i Oslo.
- Østmo, M. og L.E. Gjerpe 2008. «Ringdal 13 – hus fra romertid–merovingertid og graver fra førromersk jernalder». I Gjerpe, L.E. (red.). *E18-prosjektet Vestfold*. Bind 3, *Hus, boplass og dyrkningsspor*: 39–142. Oslo: Kulturhistorisk museum. (KHM Varia 73).
- Åhrberg, E.S. 2012. «Pauler 1 – en tidligmesolittisk boplass». I Jakobsen, L. (red.) *E18 Brunlanesprosjektet*. Bind 2, *Undersøkte lokaliteter fra tidligmesolitikum*: 3–126. Oslo: Kulturhistorisk museum, Universitetet i Oslo. (KHM Varia 80).
- Åstveit, L.I. 2008a. «Mellommessolittisk tid (MM) 8000–6500 BC». H.B. Bjerck, L.I. Åstveit, T. Meling, J. Gundersen, G. Jørgensen og S. Normann (red.). *NTNU Vitenskapsmuseets arkeologiske undersøkelser, Ormen Lange, Nyhamna: 571–575*. Trondheim: Tapir akademisk forlag.
- Åstveit, L.I. 2008b. «Lokalitet 68 Søndre Stegahaugen. En senmesolittisk lokalitet med velbevarte tufter og strukturer». H.B. Bjerck (red.), L.I. Åstveit, T. Meling, J. Gundersen, G. Jørgensen og S. Normann. *NTNU Vitenskapsmuseets arkeologiske undersøkelser, Ormen Lange, Nyhamna: 393–422*. Trondheim: Tapir akademisk forlag.
- Åstveit, L.I. 2008c. «Senmesolittisk tid (SM) 6500–4000 BC». H.B. Bjerck, L.I. Åstveit, T. Meling, J. Gundersen, G. Jørgensen og S. Normann (red.), *NTNU Vitenskapsmuseets arkeologiske undersøkelser, Ormen Lange, Nyhamna: 576–587*. Trondheim: Tapir akademisk forlag.
- Åstveit, L.I. 2013. «Made in Hong Kong. Samlebåndsarkeologi eller norsk håndsaum? Profitt, kvalitet eller bare et hår i suppen?». *Primitive tider* 15: 121–133.
- Åstveit, L.I. 2014a. «Noen synspunkt på den tidligmesolittiske bosetningen i Sør-Norge». *Primitive tider* 16: 87–104.
- Åstveit, L.I. 2014b. «Svar på kommentarer fra Inger Marie Berg-Hansen, Sigrid Dugstad, Ingrid Fuglestad og Frode Svendsen». *Primitive tider* 16: 129–135.

12 VEDLEGG

12.1 STRUKTURLISTE

A-nummer	Type	Form	Bunn	Sider	B:	L:	Dia:	D:	Fyllmateriale
1394	Kullmile /fyllskifte	ujevn	ujevn	ujevn					Silt/sand/leire/kull/stein
695	Kulllag	Ujevn			192	260		8	Kull/silt
10537	Kokegrop	Oval	Flat	buete	80	105		10	Kull/silt/stein
15546	Kulllag	Ujevn					245	5	Kull/silt
18176	Kullmile	rund							Silt/sand/leire/kull/stein
18256	Fyllskift	ujevn	rett	ujevn			250	2	Silt/sand/kull
18322	Stolpehull	avrundet	avrundet	rette			20	7	silt
18334	Stolpehull	rund	flat	Utydelige/ ujevne			12	5	silt
18344	Stolpehull	avrundet	flat	rette			20	2 4	silt
18358	Kokegrop	avlang	avrundet	buete	35	90		18	Sand/ stein
21238	Nedgraving	Ujevn	Ujevn	ujevne	50	62		38	Silt/sand/kull/humus
21247	Nedgraving	Ujevn	ujevn	buete	22	68		19	Silt/sand/kull/humus
21259	Nedgraving	Ujevn	ujevn	buete	100	106		12	Silt/sand/kull/humus
21615	Kullmile /fyllskifte	oval	ujevn	rund					

A-nummer	Type	Form	Bunn	Sider	B:	L:	Dia:	D:	Fyllmateriale
22029	Kokegrop	Ujevn	avrundet	buete	74	124		13	Sand/ leire/ stein
22107	Fyllskifte	avlangt	ujevn	ujevn				5	
22124	Fyllskifte	avlangt	ujevne	flat				2	
22370	Kullmile/ grøft	avlang	ujevn	rette					Silt/sand/leire/kull/stein
22390	Kullmile/ fyllskifte	ujevn	ujevn	ujevn					Silt/sand/leire/kull/stein
22751	Kullmile/ fyllskifte	ujevn	ujevn	ujevn					Silt/sand/leire/kull/stein
22066	Fyllskifte	ujevn	ujevn	ujevn					Silt/sand/kull
22994	Kokegrop	ujevn	ujevn	buete	80	100		23	Silt/ leire/stein
23012	Kokegrop	oval	avrundet	buete	63	220		24	Silt/leire/grus/stein

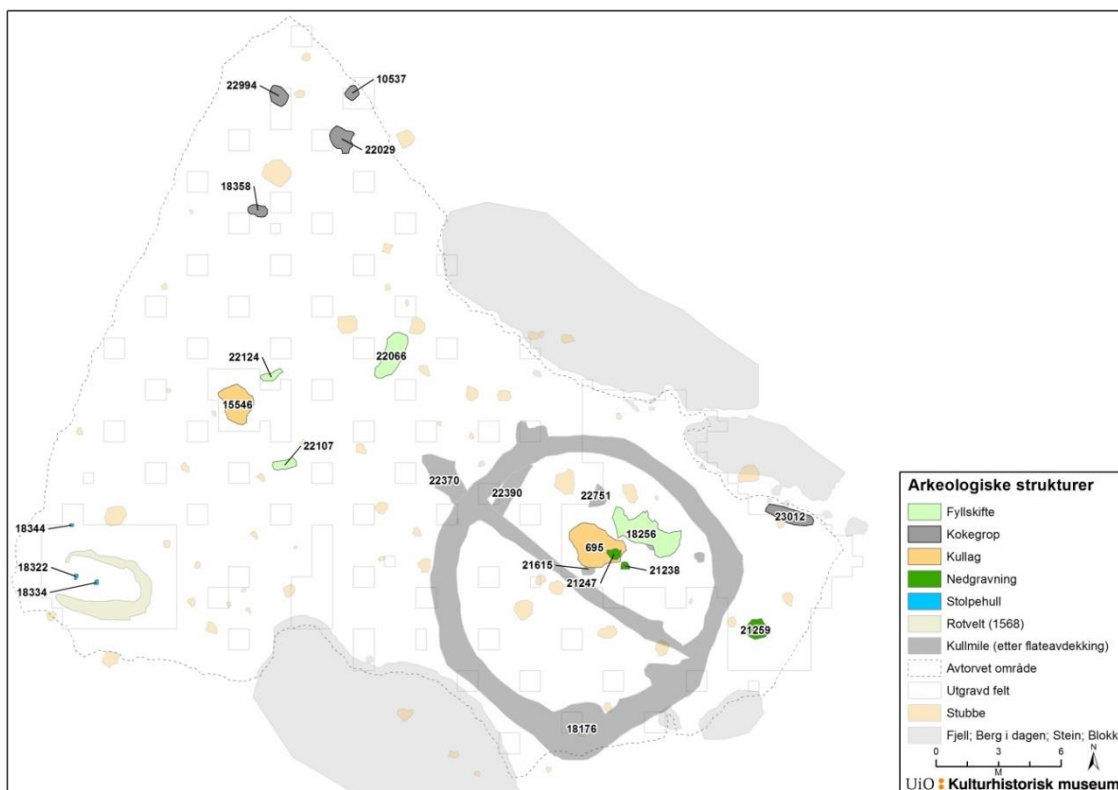

Figur 16 kartet viser alle strukturene på Stokke/Polland 1

12.2 TILVEKSTTEKST, C59057

C59057/1-57

Boplassfunn fra eldre og yngre steinalder/bronsealder/jernalder fra STOKKE/POLLAND 1 av STOKKE ØSTRE (24/1), BAMBLE K., TELEMAR.

Fellesopplysninger: 35 lokaliteter fra steinalder og jernalder ble undersøkt av prosjektet E18 Rugtvedt-Dørdal i tidsrommet 2013-2015. Lokalitetene er blitt tilvekstført under C-nummer: 59057, 59058, 59059, 59060, 59061, 59062, 59063, 59644, 59645, 59646, 59647, 59648, 59649, 59650, 59651, 59652, 59653, 59654, 59064, 59655, 59656, 59657, 59658, 59659, 59660, 59661, 59662, 59663, 59664, 59983, 59984, 59985, 59986, 59987.

Funnomstendighet: Arkeologisk utgravning. Kulturhistorisk museum utførte i perioden 07.08-27.09 2013 arkeologisk undersøkelse av lokaliteten Stokke/Polland 1 i Bamble kommune, Telemark. Stokke/Polland 1 ble registrert av Telemark fylkeskommune i 2010 (ID 138156) (Demuth 2011:80). Lokaliteten ble påvist ved seks positive prøvestikk med til sammen 20 flintfunn. Lokaliteten ble anslått å ha en topografisk utstrekning på 850 m². Lokaliteten lå like inntil dagens E18, ca. 26-27 moh. Stokke/Polland 1 ble undersøkt under feltsesongen 2013. Høyden over dagens havnivå tilsvarer bruksfase ved overgangen mellom senmesolitikum og tidligneo-litium. I løpet av den arkeologiske undersøkelsen i 2013 ble det totalt gjort 8213 funn. Flint var det dominerende råstoffet, men ulike bergarter, kvarts, skifer, rhyolitt og metaryolitt er også blitt funnet. I tillegg ble det funnet en keramikk fra ulike perioder. Funnmaterialet vitner om en aktivitet i tidlig-, mellom-, og seinneolitikum, samt eldre bronsealder. Det ble påvist flere strukturer. Det foreligger flere dateringer fra lokaliteten, den eldste er til fase fire av senmesolitikum 4325-4055 f.kr (5353±101 BP, Ua-48259), deretter er det tre overlappende dateringer til tidligneo-litium, 3495-3135 f. Kr (4583±38 BP, Ua-48262) 3515-3390 f.Kr (4667±39 BP, Ua-48265) og 3710-3645 f.Kr (4911±39 BP, Ua-48265), en datering på hasselnøtskall til eldre bronsealder 1220-1125 f.Kr (2960±30 BP, Beta-359783), samt to dateringer til folkevandringstid, 430-550 e.Kr (1549±30 BP, Ua-48266) og 475-600 e.Kr (1514±30 BP, Ua-48263). I tillegg er det to yngre dateringer, 1695-1915 e.Kr (88±31 BP, Ua-48261) og kullmila har fått en datering til yngre enn 1649 e.Kr (192±30 BP, Ua-48260).

Orienteringsoppgave: Stokke/Polland 1 lå på et flatt platå beliggende i overkant av Stokkevannet, omkranset av bergrygger mot nord, øst og sør. Dagens E18 ligger rundt 50 meter øst for lokaliteten.

Kartreferanse/-koordinater: Prosjeksjon: /EU89-UTM; Sone 32, N: 6544013.76, Ø: 538916.21
LokalitetsID: 138156.

Katalogisert av: Lucia Koxvold.

Litteratur:

Demuth, V., 2011, Kulturhistorisk registrering Bamble kommune. Ny E18, sydlig trasé. Telemark fylkeskommune.

Koxvold, L., 2016, Rapport fra arkeologisk utgravning. Stokke/ Polland 1, 24/4 Bamble, Telemark. Topografisk arkiv, Kulturhistorisk museum.

- 1) 1 **kar**, randskår av traktbegerkeramikk. *Mål: L: 5,3 cm. Vekt: 24,8.*
- 2) 7 **kar** fragmenter av traktbegerkeramikk. *Vekt: 9,4 g.*
- 3) 1 **kar** randskår av keramikk *Vekt: 4,3 g.*
- 4) 13 fragmenter **kar** av keramikk. *Mål: L: 2,1 cm. Stm: 1,5-1,5 cm.*
- 5) 3 fragmenter av tynnakkete **økser** av flint. *Mål: L: 1,4-3,2 cm.*
- 6) 1 flekke slått av **øks** av flint, 1 varmepåvirket. *Mål: L: 2,3 cm.*



- 7) 5 avslag fra **øks** av flint. *Mål: L: 2 -3,5 cm.*
- 8) 4 fragmenter av **øks** av flint, 3 varmepåvirket. *Mål: L: 2,4-2,7 cm.*
- 9) 1 splint fra **øks** av flint.
- 10) 28 **pilspiss** a-spiss av flint, 1 med cortex, 7 varmepåvirket. *Mål: L: 1,5-4,2 cm.*
- 11) 35 **pilspiss** tverregget av flint, 2 med cortex, 1 varmepåvirket. *Mål: L: 1,5-3,4 cm.*
- 12) 17 **pilspiss** enegget av flint, 1 med cortex. *Mål: L: 1,8-3,5 cm.*
- 13) 12 **pilspiss** av flint 1 med cortex, 2 varmepåvirket. *Mål: L: 1,1- 3 cm.*
- 14) 2 overflateretusjerte **pilspisser** av flint. *Mål: L: 1-1,5 cm.*
- 15) 1 **pilspiss**, type d-spiss av flint. *Mål: L: 4,5 cm.*
- 16) 34 **flekker med retusj** av flint, hvorav 11 kniver, 3 bor, 1 skrapere. Det foreligger 9 med cortex og 5 varmepåvirkede. *Mål: L: 1,7-8 cm.*
- 17) 5 **flekker med rygg**, ryggflekke av flint. *Mål: L: 3,7-4,3 cm.*
- 18) 72 **flekker** av flint. Hvorav 9 er varmepåvirket og 11 har cortex. *Mål: L: 2,2-5,8 cm.*
- 19) 2 **mikroflekker med retusj** av flint. *Mål: L: 2,2 cm.*
- 20) 3 **mikroflekker** av flint. *Mål: L: 2,1 cm.*
- 21) 77 **avslag med retusj** av flint, hvorav 6 skrapere 3 kniver. Det foreligger 32 avslag med cortex og 8 varmepåvirkede. *Mål: L: 1,8 -5 cm.*
- 22) 855 **avslag** av flint, hvorav 15 hengselsavslag, 18 makroavslag, 5 sekundæravslag, 19 flekkelignende, 20 primæravslag, 2 stikkelavslag, 1 bikonveks og 1 prepareringsavslag. Det foreligger 89 varmepåvirkede og 230 med cortex. *Mål: Stm: 1,2-10,5 cm.*
- 23) 89 **fragment** med retusj av flint, hvorav 21 skrapere, 15 er varmepåvirket og 17 har cortex. *Mål: L: 1,2-4,7 cm.*
- 24) 2902 **fragment** av flint. 1453 er varmepåvirket, og 708 har cortex. *Mål: Stm: 1,3-4,5 cm.*
- 25) 6 **splint med retusj** av flint. 1 skrapere og 1 med cortex.
- 26) 3808 **splint** av flint. 84 med slagbule. 1887 varmepåvirket og 490 med cortex.
- 27) 1 kjerne. **Plattformkjerne** av flint. *Mål: L: 2,9 cm.*
- 28) 3 kjerner. **Knutekjerne** av flint, hvorav 2 med cortex. *Mål: L: 3,6-4 cm.*
- 29) 2 kjerner. **Sidefragmenter av sylindrisk kjerne** av flint. 2 med cortex. *Mål: Stm: 4-4, 4 cm.*
- 30) 10 kjerner. **Bipolare kjerner** av flint, hvorav 2 er varmepåvirket og 1 har cortex. *Mål: Stm: 2,1-3,1cm.*
- 31) 2 kjerner. **Skjellhugde skiver** av flint. *Mål: Stm: 4-4,1 cm.*
- 32) 6 kjerne. **Uregelmessig kjerne** av flint. Begge med cortex. *Mål: Stm: 3-5,6 cm.*
- 33) 38 **kjernefragmenter** av flint, hvorav 10 sidefragment, 2 plattformavslag og 2 bipolare. Det foreligger 17 med cortex og 3 varmepåvirkede. *Mål: Stm: 2-5,2 cm.*
- 34) 3 **knoller** av flint. 1 testet, 1 hel knoll og 1 fragment. 2 er varmepåvirket og 3 har cortex. *Mål: Stm: 4,1-5,7 cm.*
- 35) 1 tverregget **pilspiss** av kvarts. *Mål: L: 2 cm.*
- 36) 1 **fragment med retusj** av kvarts. *Mål: 2,3 cm.*
- 37) 46 **avslag** av kvarts. *Mål: Stm: 1-5 cm.*
- 38) 54 **fragmenter** av kvarts. *Mål: Stm: 2-2,2 cm.*
- 39) 31 **splint** av kvarts.
- 40) 1 kjerne. **Bipolar kjerne** av kvarts. *Mål: L: 2 cm.*
- 41) 1 enegget **pilspiss** av kvartsitt. *Mål: L: 2,8 cm.*
- 42) 4 **avslag** av kvartsitt. *Mål: Stm: 1,2-2 cm.*
- 43) 1 **flekke** av bergart, rhyolitt. *Mål: L: 3,6 cm.*
- 44) 6 **avslag** av finkornet bergart, metaryolitt. *Mål: Stm: 1,3-4,5 cm.*
- 45) 13 **fragment** av finkornet bergart, metaryolitt.
- 46) 1 **fragment** av skifer. *Mål: L: 1,8 cm.*
- 47) 2 avslag av **øks**. Tverrøks av bergart. Hvorav ett eggoppskjerpingsavslag. *Mål: L: 3,5-5,1 cm.*
- 48) 1 **øks** av bergart. *Mål: L: 9 cm.*

- 49) 4 **fragment med retusj** av bergart. *Mål: L: 12,5 cm.*
 50) 1 **fragment** av bergart. *Mål: Stm: 2 cm.*
 51) 1 **knakkestein** av bergart. *Mål: Stm: 7,6 cm.*
 52) 1 **slipeplate med kantretusj** av sandstein. *Mål: Stm: 7,3 cm.*
 53) 5 **slipeplate** av sandstein. *Mål: Stm: 6-10,3 cm.*
 54) 26 **trekullprøver**. 9 er vedartsbestemt og C-14 datert med resultatene 4325-4055 f.Kr (5353±101 BP, Ua-48259), 3495-3135 f. Kr (4583±38 BP, Ua-48262), 3515-3390 f.Kr (4667±39 BP, Ua-48265), 3710-3645 f.Kr (4911±39 BP, Ua-48265), 1220-1125 f.Kr (2960±30 BP, Beta-359783), 430-550 e.Kr (1549±30 BP, Ua-48266), 475-600 e.Kr (1514±30 BP, Ua-48263), 1695-1915 e.Kr (88±31 BP, Ua-48261), yngre enn 1649 e.Kr (192±30 BP, Ua-48260). *Samlet vekt: 169 g.*
 55) 1 rest av **makroprøve**. Ikke analysert. *Vekt: 0,1 g.*
 56) 8 prøver av **brente bein**. Artsbestemt til dyr eller usikker. Ikke datert. Antall fragmenter: 10. *Samlet vekt: 2,5 g.*
 57) 1 **hasselnøttskall**. Forbrukt under datering. 1220-1125 f. Kr. (2960±30 BP, Beta-359783)

12.3 PRØVER

Struktur/Koordinater	Prøvenummer	Beskrivelse/kjennetegn	Kullgram	Makromuligheter	
A1568					
1568		47x46y NV Lag 3	<0,1	0,1	
1568		48x46y NV Lag 5	<0,1	nei	
1568		48x46y NV Lag 6	<0,1	nei	
1568	23051	Østre del, topp lag 2	1,3	ja	
1568	22362	Fra snitt c22743		Mikromorfprøver	
1568	22364	Fra snitt c22743		Mikromorfprøver	
1568	22366	Fra snitt c22743		Mikromorfprøver	
1568	22368	Fra snitt c22743		Mikromorfprøver	
1568	22344	Fra snitt c23010		Mikromorfprøver	
1568	22346	Fra snitt c23010		Mikromorfprøver	
1568	22348	Fra snitt c23010		Mikromorfprøver	
1568		Jordprøve fra mørkt humøst lag	Ikke vaske	ja	
PH-verdi					

Lakmusprøver	23314	Brunjordslag			
Lakmusprøver	23314	Leire/undergrunnslag			
Lakmusprøver	23316	Lag 1- 0-10 cm			
Lakmusprøver	23316	Lag 2 10-20 cm			
Lakmusprøver	23316	Lag 3 20-30 cm			
Kullag/ Fyllskifter					
695	737	Jakob struktur	4,2	nei	
15546	15563	Skrikende mann	10,6		V/D
15546	58x52 y SØ/1	Skrikende mann	1,3		
15546	58x 52y NV/1	Skrikende mann	1,4		
22066	22138	Fyllskift vestreflate	5,0	ja	V/D
22124	22829	Ved skrikende mann	1,7		
Kokegroper					
10537	10554	Jakob kokegrop	8,9	nei	
23012	23050		0,6	nei	
22994	23009		0,7	ja	
18358	22032		0,3	ja	
22029	22067		1,7	ja	
Kullmile					
18176	22025	Kullmilegrøft	4,4	ja	
18176	22026	Kullmilegrøft	9,0	ja	
18176		51x75y NV lag 2	20,1		
18176		51x75 SV lag 2	36,6		
18176	22966	3C 22964/ Kongen	9,6		
18256	18306	Fyllskifte	1,0		
18256		50x79y Lag 1	14,8		
18256		50x73 y NØ Lag 1	22,7		
Stolpehull					
18322	18331	I tilknytning til 1568	0,1	Nei	
18334	18341	I tilknytning til 1568	<0,1	Nei	
18344	18354	I tilknytning til 1568	<0,1	nei	
Nedgravning/groper					
21259	21275	Hilde struktur	2,5	nei	
21615	22028	Struktur fra østprofilen	1,6		
21238	21246	Topp	4,8		
21238	22027	Bunn	2,8		

Brente bein				
Struktur/Koordinater	Beskrivelse/kjennete gn	Antall	Gram	
1568	47x45y NV Lag 1	2	0,2	
1568	47x44y NØ Lag 1	1	0,5	
1568	48x 44 y SV Lag 1	1	0,5	
1568	49x 48y NV Lag 1	1	0,3	
1568	51x 45y NØ Lag 1	1	0,3	
48x56y NV Lag 1	Fra keramikkområdet	1	0,1	
58x 60y SØ Lag 1	Vestre flate sampling	1	0,6	
15546	58x52y NØ Lag 1	1	0,1	

12.4 TEGNINGER

12.4.1 PLAN OG PROFILER 1568 ROTVELT/ UDEFINERBAR

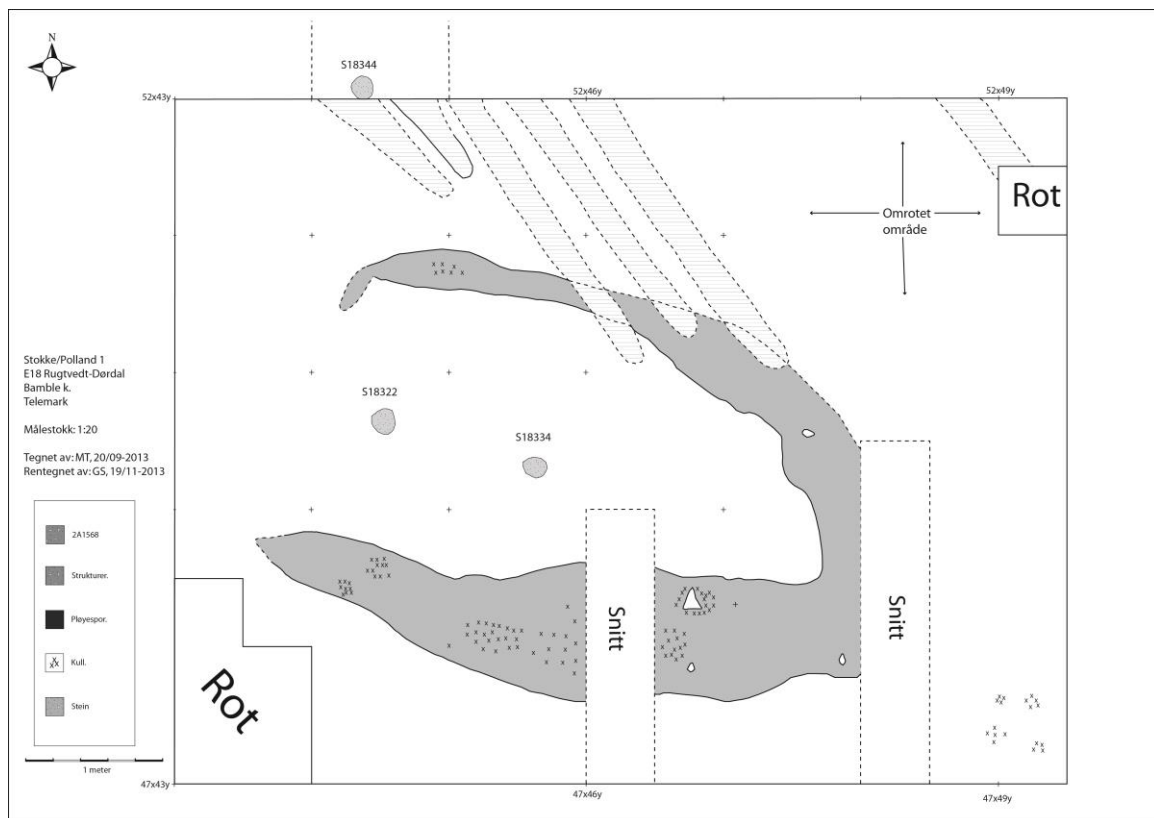

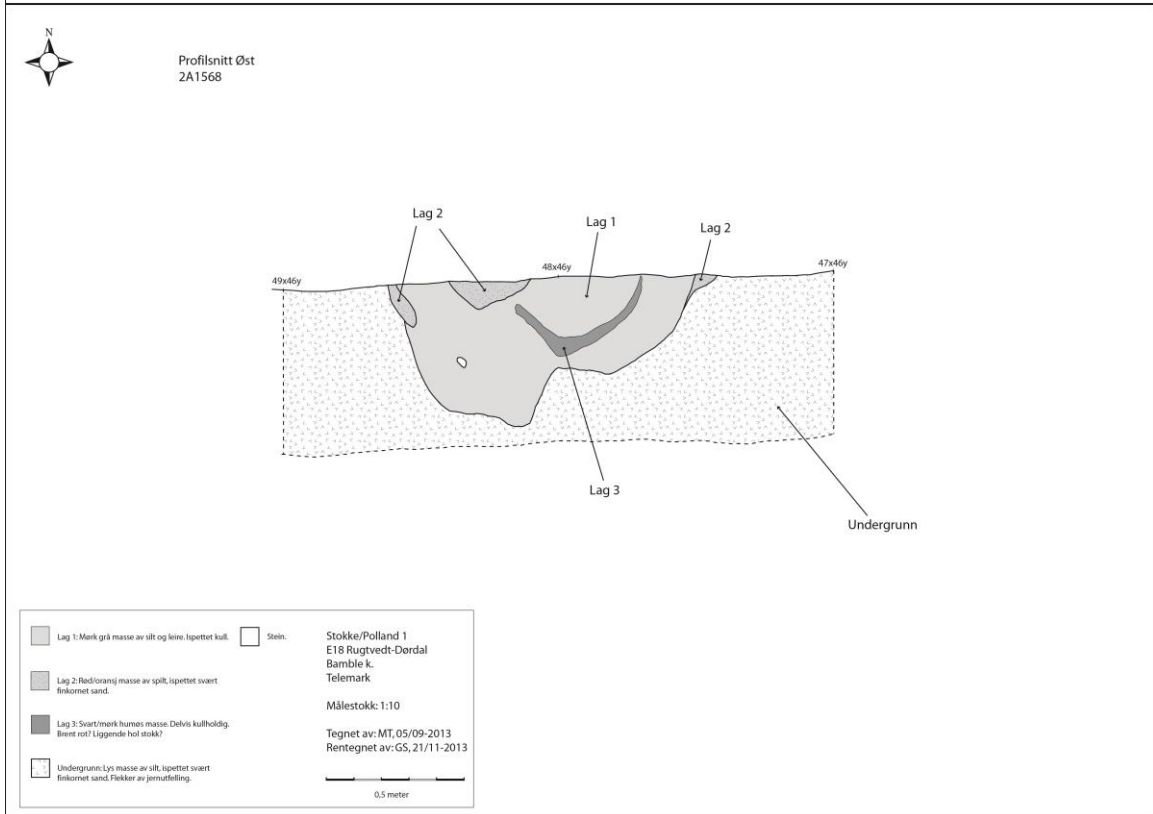
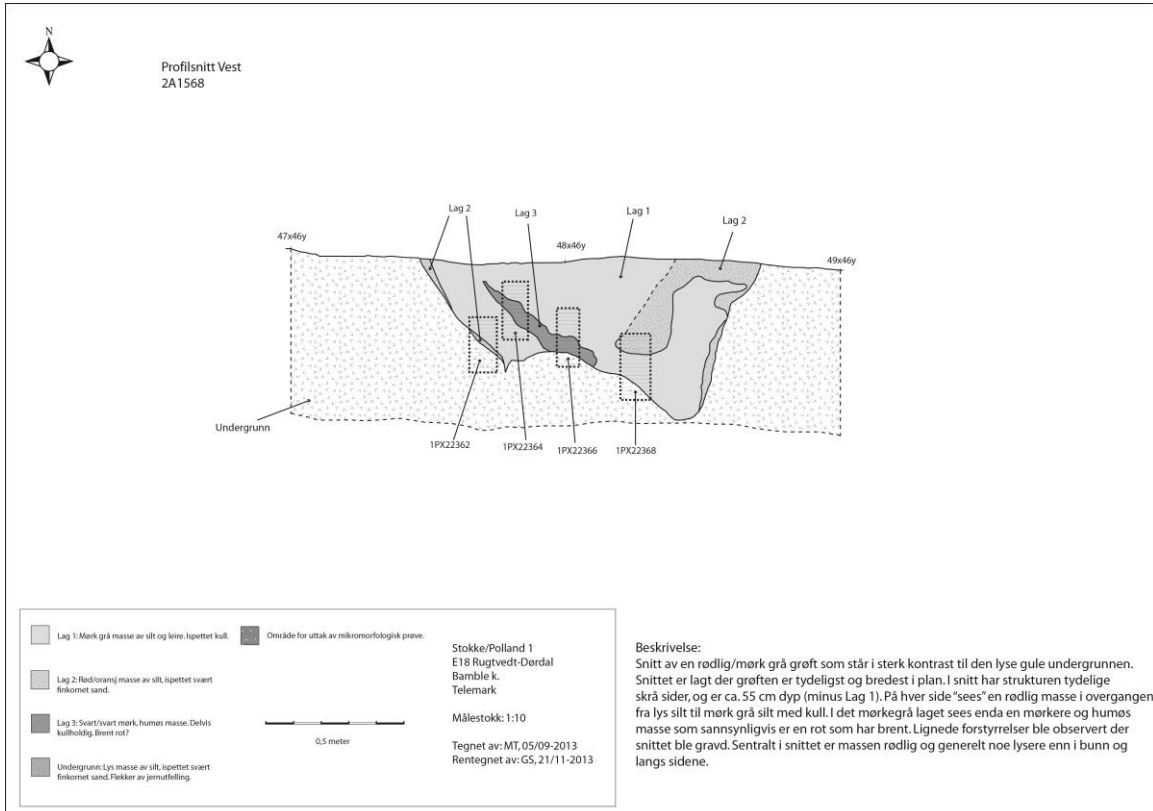

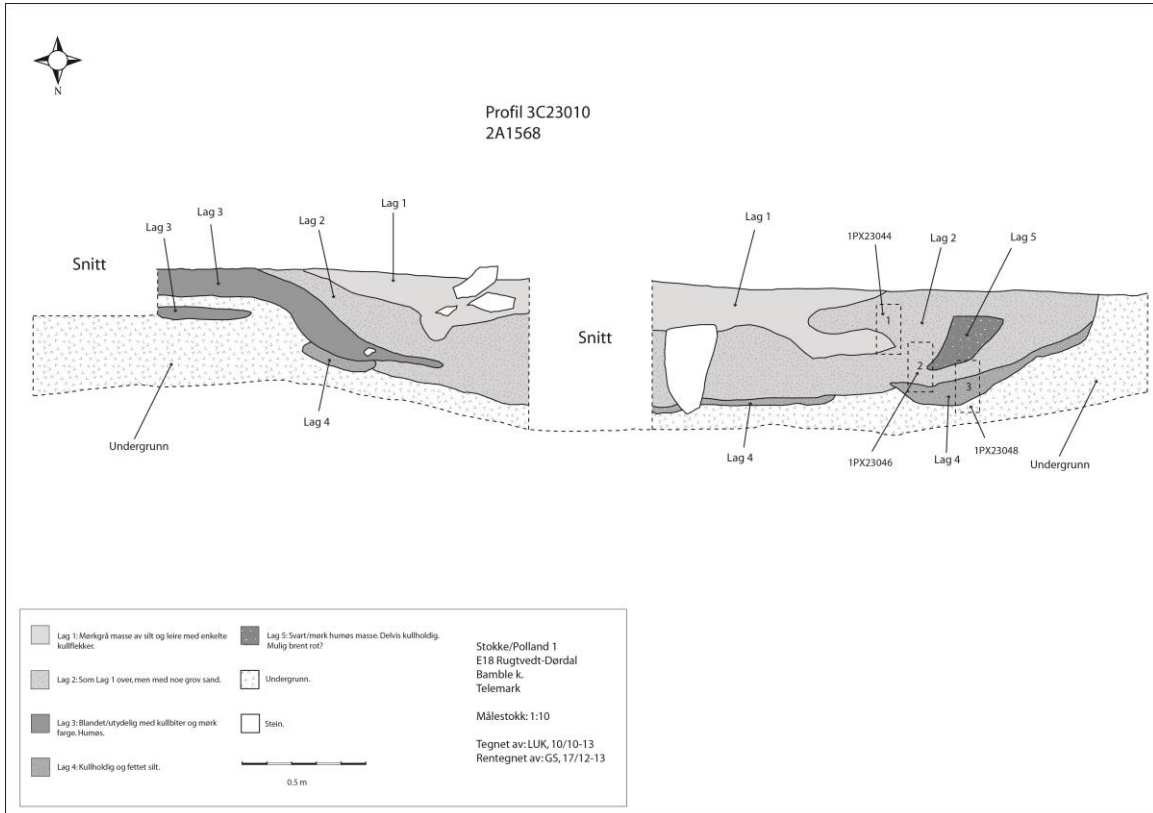

12.4.2 TEGNING AV PROFILBENK 3C21276

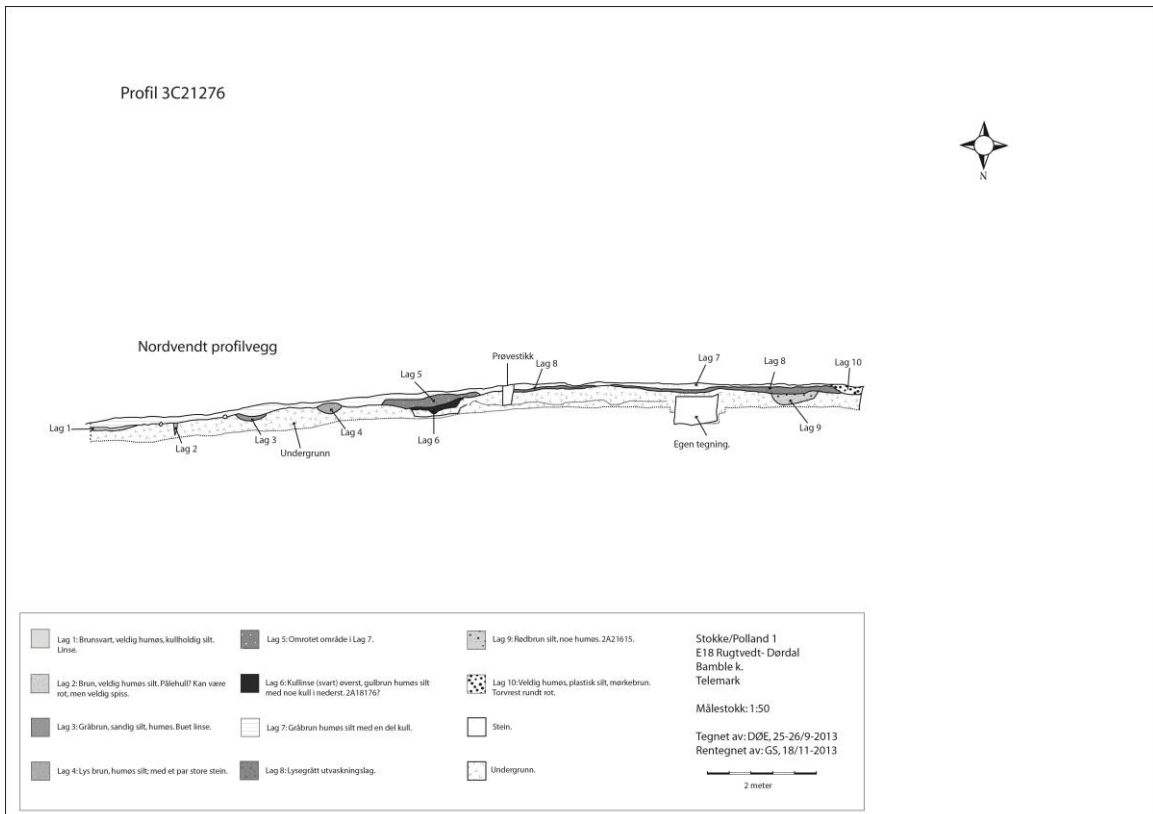

12.4.3 TEGNING PROFIL 3C21278

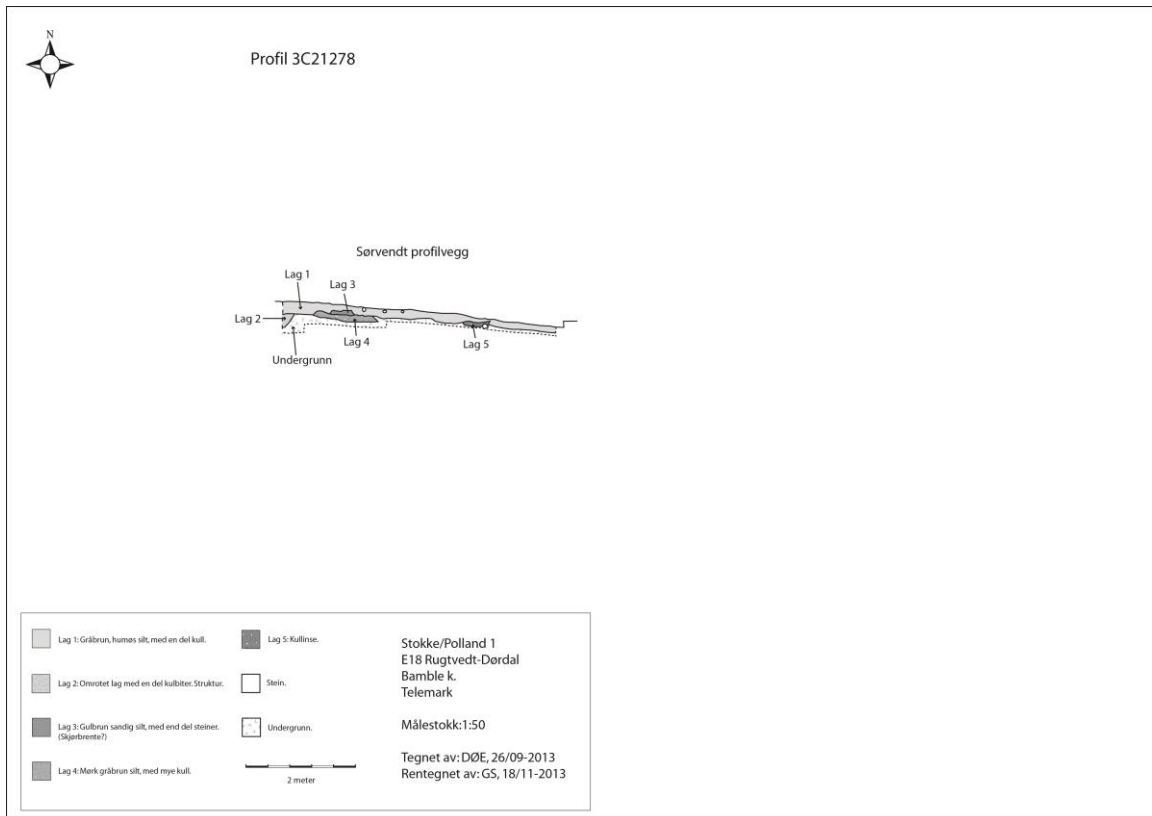

12.4.4 TEGNING AV A18358-KOKEGROP PLAN OG PROFIL

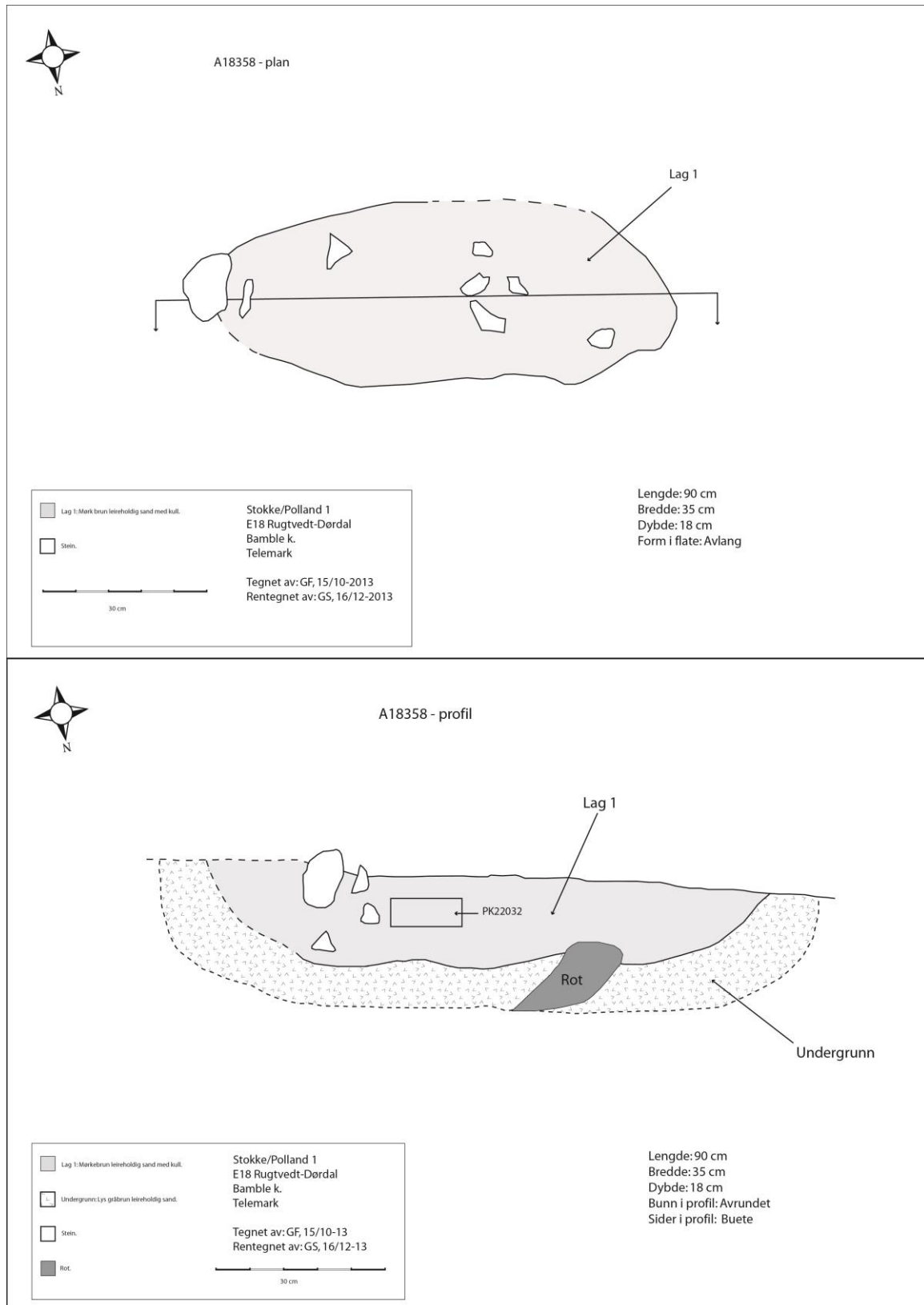

12.4.5 TEGNING AV A22029 – KOKEGROP PLAN OG PROFIL

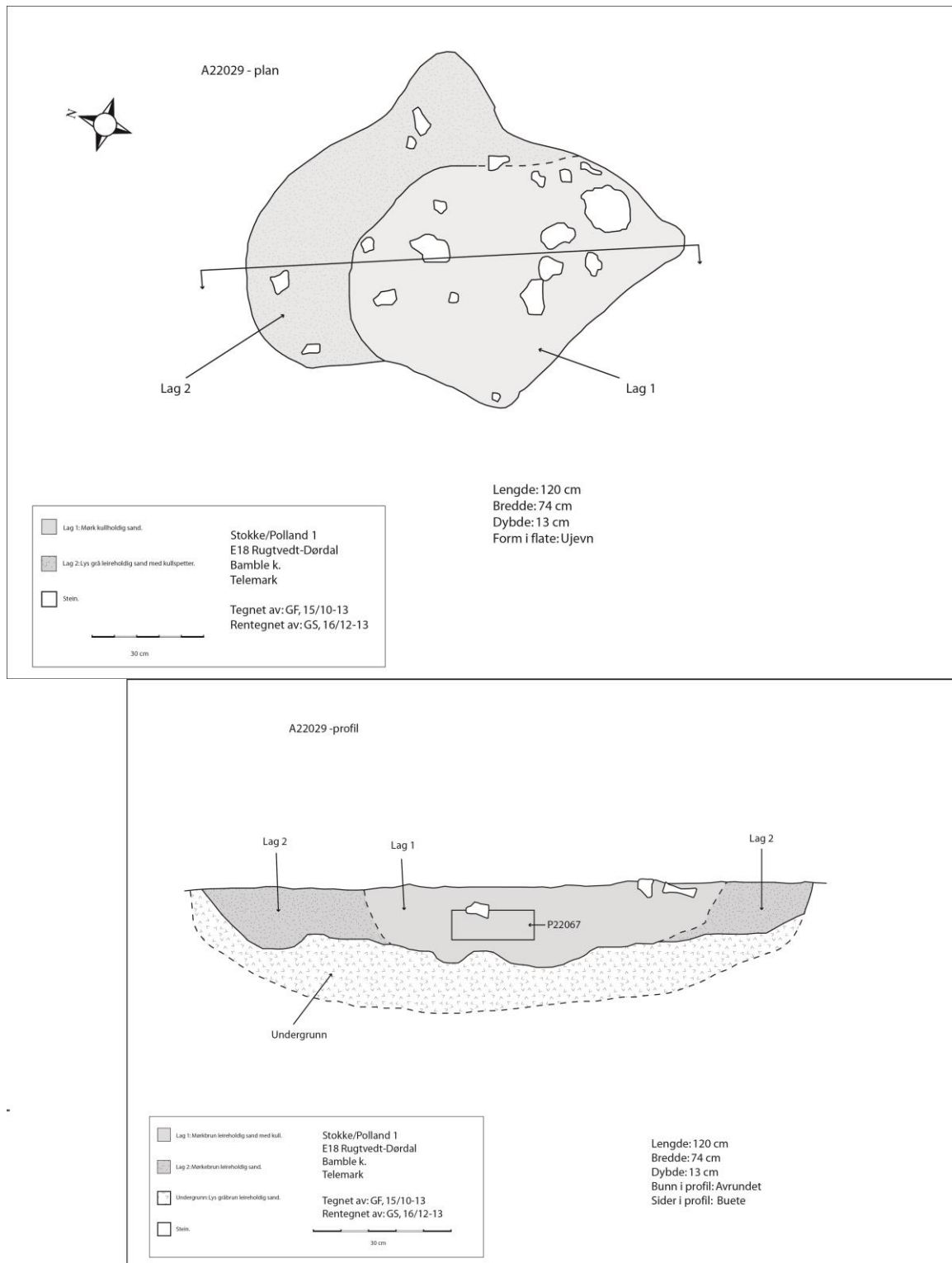

12.4.6 TEGNING AV A22994 – KOKEGROP PLAN OG PROFIL

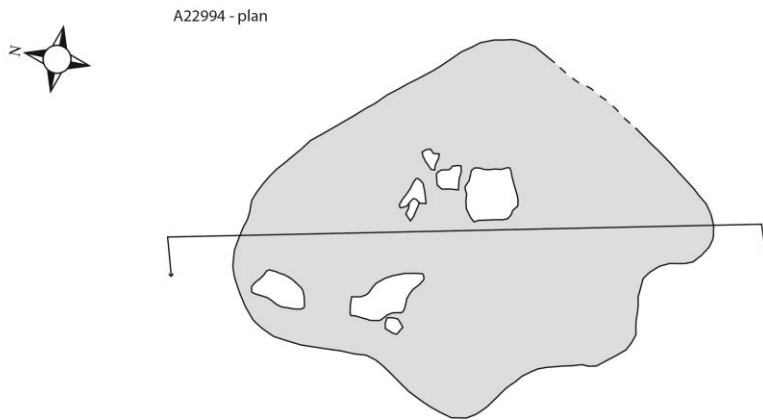

	Lag 1: Mørkebrun silt/leire, noe kull.	Stokke/Polland 1 E18 Rugtvedt-Dørdal Bamble k. Telemark
	Stein.	
		Tegnet av: GF, 15/10-13 Rentegnet av: GS, 16/12-13

Lengde: 100 cm
Bredde: 85 cm
Dybde: 23 cm
Form i flate: Ujevn

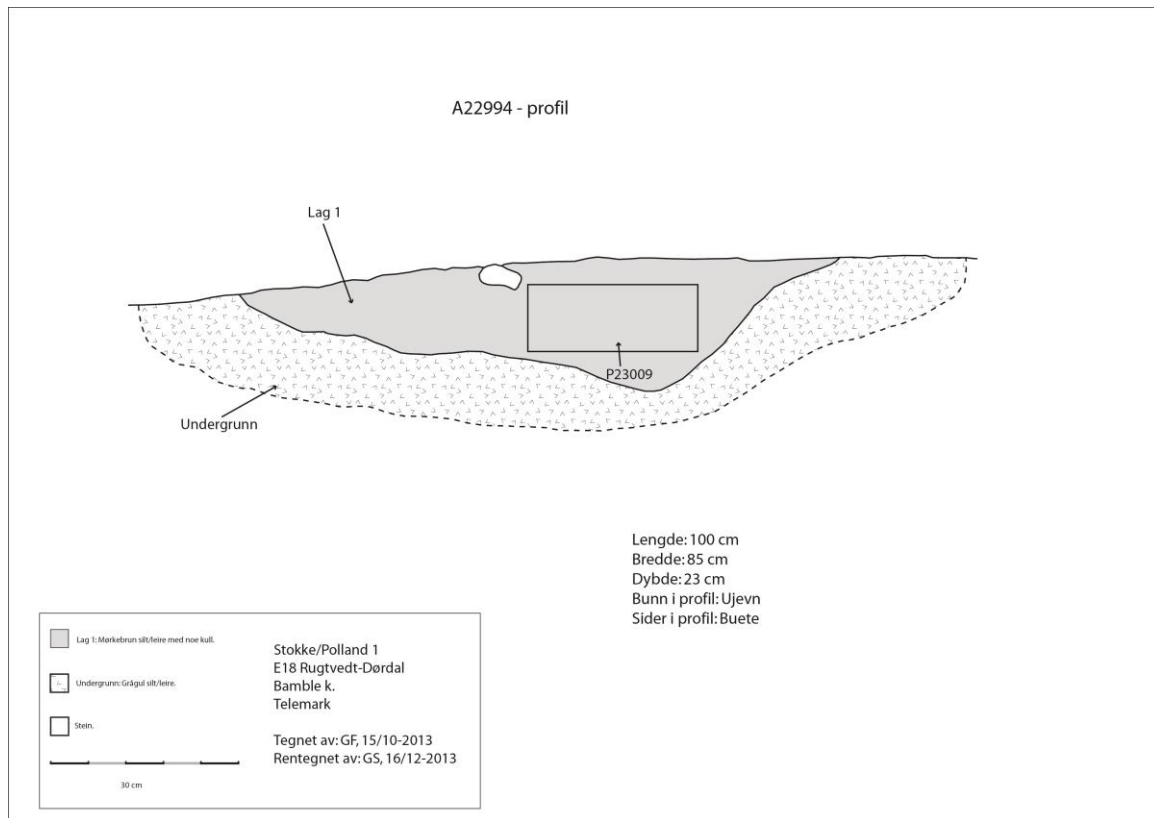

	Lag 1: Mørkebrun silt/leire med noe kull.	Stokke/Polland 1 E18 Rugtvedt-Dørdal Bamble k. Telemark
	Undergrunn: Grågul silt/leire.	
	Stein.	
		Tegnet av: GF, 15/10-2013 Rentegnet av: GS, 16/12-2013

Lengde: 100 cm
Bredde: 85 cm
Dybde: 23 cm
Bunn i profil: Ujevn
Sider i profil: Buete

12.4.7 TEGNING A23012 – KOKEGROP PLAN OG PROFIL

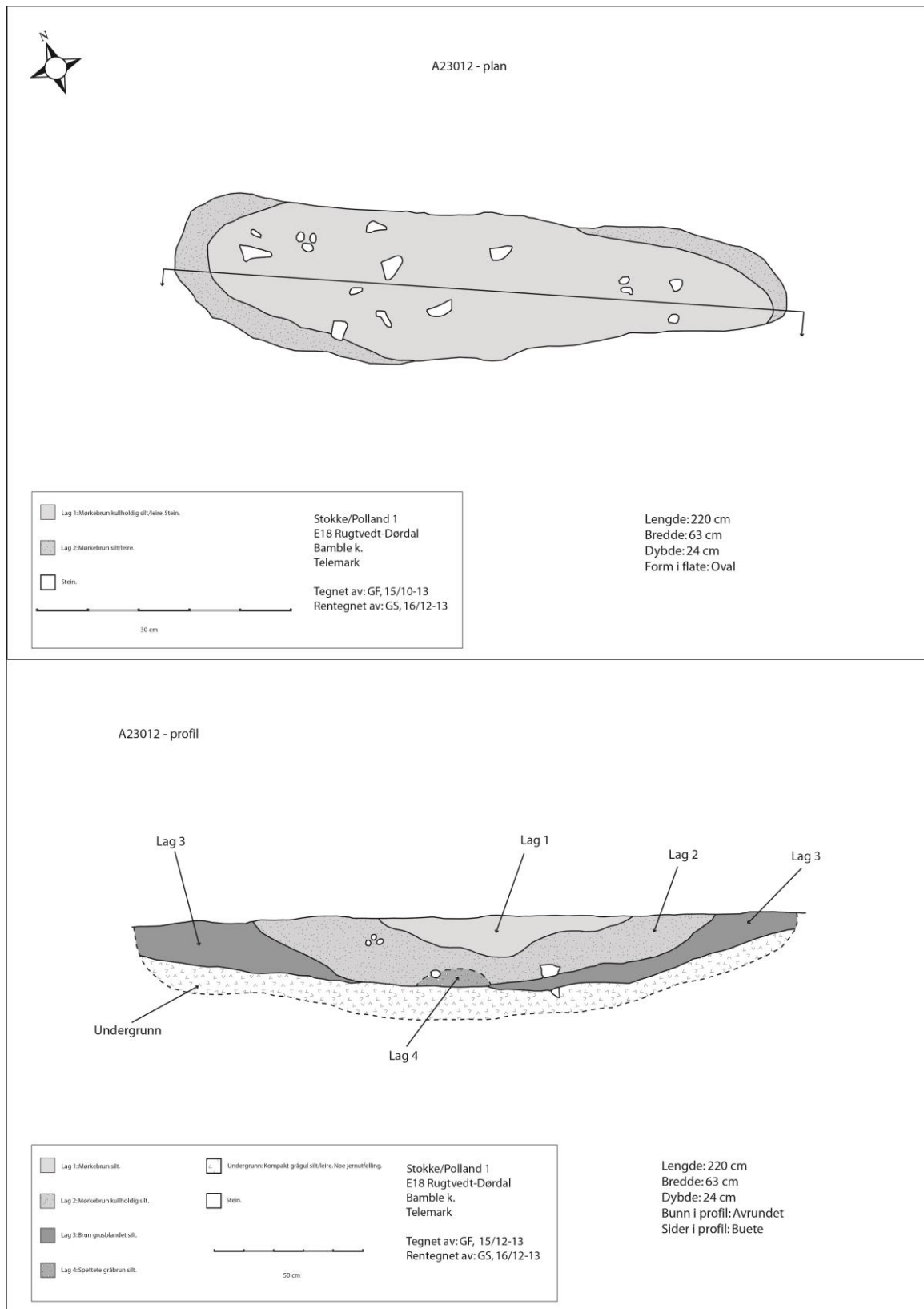

12.5 FOTOLISTE

Bildnr.	Motiv	Tatt mot	Fotograf	Dato
Cf34722_001.JPG	Stokke/Polland 1 før avtorving.	V	LUK	06.08.2013
Cf34722_002.JPG	Stokke/Polland 1 før avtorving.	S/V	LUK	06.08.2013
Cf34722_003.JPG	Stokke/Polland 1 før avtorving.	S	LUK	06.08.2013
Cf34722_004.JPG	Stokke/Polland 1 før avtorving.	N/V	LUK	06.08.2013
Cf34722_005.JPG	Stokke/Polland 1 før avtorving.		LUK	06.08.2013
Cf34722_006.JPG	Arbeidsbilde under avtorvingen av Stokke/Polland 1.		LUK	06.08.2013
Cf34722_007.JPG	A695 i profil.	N/V	LUK	13.08.2013
Cf34722_008.JPG	A695 i plan.	N/V	LUK	13.08.2013
Cf34722_009.JPG	Under innledende undersøkelse på vestre side av flaten ble det funnet er dyptgående funnførende fyllskifte. Senere under navnet A1568.	N	MT	19.08.2013
Cf34722_010.JPG	Under innledende undersøkelse på vestre side av flaten ble det funnet er dyptgående funnførende fyllskifte. Senere under navnet A1568.	N	MT	19.08.2013
Cf34722_011.JPG	Under innledende undersøkelse på vestre side av flaten ble det funnet er dyptgående funnførende fyllskifte. Senere under navnet A1568. Her ser vi topp lag 2.	V	MT	20.08.2013
Cf34722_012.JPG	Under innledende undersøkelse på vestre side av flaten ble det funnet er dyptgående funnførende fyllskifte. Senere under navnet A1568. Her ser vi topp lag 2.	Ø	MT	20.08.2013
Cf34722_013.JPG	Under innledende undersøkelse på vestre side av flaten ble det funnet er dyptgående funnførende fyllskifte. Senere under navnet A1568. Her har vi begynt å utvide rundt for å få et bedre inntrykk av form i plan. Topp lag 2.	Ø	MT	20.08.2013
Cf34722_014.JPG	Under innledende undersøkelse på vestre side av flaten ble det funnet er dyptgående funnførende fyllskifte. Senere under navnet A1568. Her ser vi topp lag 2.	V	MT	20.08.2013
Cf34722_015.JPG	Under innledende undersøkelse på vestre side av flaten ble det funnet er dyptgående funnførende fyllskifte. Senere under navnet A1568. Detalj fra topp lag 4.	Ø	LUK	06.08.2013
Cf34722_016.JPG	Under innledende undersøkelse på vestre side av flaten ble det funnet er dyptgående funnførende fyllskifte. Senere under navnet A1568. Under utvidelse for å undersøke form i plan.	S	MT	20.08.2013
Cf34722_017.JPG	Kokegrop oppdaget under avtorving på lokalitetens nordligste ende. Her fotografert i plan.	Ø	JKV	28.08.2013
Cf34722_018.JPG	Kokegrop oppdaget under avtorving på lokalitetens nordligste ende. Her fotografert i profil.	Ø	LUK	28.08.2013
Cf34722_022.JPG	A1568 under utvidelse, med sjakt.	N	LUK	05.09.2013
Cf34722_023.JPG	A1568 under utvidelse.	N	LUK	05.09.2013
Cf34722_024.JPG	A1568 under utvidelse, mulige stolpehull i forgrunnen.	S/V	LUK	05.09.2013
Cf34722_025.JPG	Fyllskifte 15546 sett i plan. Topp lag 2.	N/Ø	HS	06.09.2013
Cf34722_026.JPG	Fyllskifte 15546 sett i plan. Topp lag 2.	S/SØ	HS	06.09.2013

Cf34722_027.JPG	Mulig stolpehull i plan. Topp lag 2.	Ø	LUK	11.09.2013
Cf34722_028.JPG	Fyllskifte 15546 sett i plan. Topp lag 2. Arbeidsbilde.		HS	06.09.2013
Cf34722_029.JPG	Mulig stolpehull sett i plan. Topp lag 2	Ø	LUK	11.09.2013
Cf34722_030.JPG	Fyllskifte, østre flate. Trolig i relasjon med kullmilen.		LUK	11.09.2013
Cf34722_031.JPG	Mulig stolpehull sett i plan.	Ø	LUK	11.09.2013
Cf34722_032.JPG	Gjenstandsbilde. Spisser fra Stokke/Polland 1 til Facebook.		LUK	12.09.2013
Cf34722_033.JPG	Gjenstandsbilde. Slipt bergartsøks/eggredskap fra Stokke/Polland 1 til Facebook siden.		LUK	12.09.2013
Cf34722_034.JPG	Gjenstandsbilde. Stor skraper fra Stokke/Polland 1 til Facebook siden.		LUK	12.09.2013
Cf34722_035.JPG	Gjenstandsbilde. Spisser fra Stokke/Polland 1 til Facebook siden.		LUK	12.09.2013
Cf34722_036.JPG	Arbeidsbilde. Marianne og Heidi.		LUK	12.09.2013
Cf34722_037.JPG	Arbeidsbilde. Magnus.		LUK	12.09.2013
Cf34722_038.JPG	Mulig stolpehull, profil.	Ø	LUK	13.09.2013
Cf34722_039.JPG	Mulig stolpehull, profil.	Ø	LUK	13.09.2013
Cf34722_040.JPG	Mulig stolpehull, profil.	Ø	LUK	13.09.2013
Cf34722_041.JPG	Mulig stolpehull, profil.	Ø	LUK	06.08.2013
Cf34722_042.JPG	Mulig stolpehull, profil.	Ø	LUK	13.09.2013
Cf34722_043.JPG	Mulig stolpehull, profil.	Ø	LUK	13.09.2013
Cf34722_044.JPG	Skrapere fra Stokke/Polland 1.		LUK	13.09.2013
Cf34722_045.JPG	Tåkete dag i felt, østsiden av Stokke/Polland 1.	Ø	LUK	13.09.2013
Cf34722_046.JPG	Arbeidsbilde, John med to nærmest identiske skrapere som ble funnet sammen.		LUK	13.09.2013
Cf34722_047.JPG	Arbeidsbilde, John med to nærmest identiske skrapere som ble funnet sammen.		LUK	13.09.2013
Cf34722_048.JPG	Heidi viser frem en flott tangespiss.		LUK	13.09.2013
Cf34722_049.JPG	Magnus viser frem den flotte D-spissen.		LUK	13.09.2013
Cf34722_050.JPG	Tverrpiler fra Stokke/Polland 1.		LUK	13.09.2013
Cf34722_051.JPG	Marianne viser frem en tangespiss.		LUK	13.09.2013
Cf34722_052.JPG	Fyllskifte 15546 etter snitting. Strukturen var ikke dyp og nærmest utvasket i bunn.	V	HS	13.09.2013
Cf34722_053.JPG	Tverrpiler fra Stokke/Polland 1.		LUK	13.09.2013
Cf34722_054.JPG	Arbeidsbilde John og Magnus.		LUK	13.09.2013
Cf34722_055.JPG	Fyllskifte 15546 etter snitting. Strukturen fremsto grunn, noe som tydelig kommer frem av bildet. Her i detalj.	V	HS	13.09.2013
Cf34722_056.JPG	A1568 med mulige pløyespor nord i bildet.	N	LUK	20.09.2013
Cf34722_057.JPG	Mulige pløyespor/striper nord for 1568.	Ø	LUK	20.09.2013
Cf34722_058.JPG	Steinlag sett i plan, senere avskrevet som en del av undergrunnen.	N	LUK	24.09.2013
Cf34722_059.JPG	Arbeidsbilde, viser fyllskifte fra kullmilegrøfta på det østre feltet.	V	LUK	24.09.2013
Cf34722_060.JPG	Arbeidsbilde, viser fyllskifte fra kullmilegrøfta på det østre feltet.	N	MZG	24.09.2013
Cf34722_061.JPG	Snitt av fyllskifte 18256 viser at strukturen var grunn og hadde ingen tydelig form i profil.	V	HS	24.09.2013
Cf34722_062.JPG	Arbeidsbilde, viser fyllskifte fra kullmilegrøfta på det østre feltet.	N	MZG	24.09.2013
Cf34722_063.JPG	Arbeidsbilde, viser fyllskifte fra kullmilegrøfta på det østre feltet.	V	LUK	24.09.2013
Cf34722_064.JPG	Arbeidsbilde, viser fyllskifte fra kullmilegrøfta på det østre feltet.		MZG	24.09.2013
Cf34722_066.JPG	Nedgraving/ grop observert i profilbenken på det østre feltet.	S	TW	24.09.2013

Cf34722_067.JPG	Arbeidsbilde, Cathrine med en enegga spiss.		LUK	24.09.2013
Cf34722_068.JPG	Utvidelse av snittet ved A1568	Ø	MT	24.09.2013
Cf34722_069.JPG	Topp lag 3 av et fyllskifte, tolket som overgangen mellom kullmilegrøfta og undergrunnen.	V	JAH	25.09.2013
Cf34722_070.JPG	Profil Øst fra sør mot nord.	Ø	MT	25.09.2013
Cf34722_071.JPG	Profil Øst fra sør mot nord.	Ø	MT	25.09.2013
Cf34722_072.JPG	Profil Øst fra sør mot nord.	Ø	MT	24.09.2013
Cf34722_073.JPG	Profil Øst fra sør mot nord.	Ø	MT	24.09.2013
Cf34722_074.JPG	Profil Øst fra sør mot nord.	Ø	MT	25.09.2013
Cf34722_075.JPG	Grøft/grop 1 i østprofilen.	Ø	LUK	24.09.2013
Cf34722_076.JPG	Grøft/grop 2 i østprofilen.	Ø	MT	25.09.2013
Cf34722_077.JPG	Profil vest fra sør mot nord	V	MT	25.09.2013
Cf34722_078.JPG	Profil vest fra sør mot nord	V	MT	25.09.2013
Cf34722_079.JPG	Profil vest fra sør mot nord	V	MT	25.09.2013
Cf34722_080.JPG	Profil vest fra sør mot nord	V	MT	25.09.2013
Cf34722_081.JPG	Arbeidsbilde fra såldestasjonen.		LUK	25.09.2013
Cf34722_082.JPG	Profil vest fra sør mot nord	V	MT	25.09.2013
Cf34722_083.JPG	Arbeidsbilde, jobbing på østrefelt.		LUK	25.09.2013
Cf34722_084.JPG	Arbeidsbilde, utgravning av østre felt på Stokke/Polland 1		LUK	25.09.2013
Cf34722_085.JPG	Arbeidsbilde med profilbenken i forgrunn. 1 av 3	S	MT	25.09.2013
Cf34722_086.JPG	Arbeidsbilde med profilbenken i forgrunn. 2 av 3	S	MT	25.09.2013
Cf34722_087.JPG	21238 Halve strukturen i plan, resten ligger inni profilbenken. Topp lag 2.	S	LUK	25.09.2013
Cf34722_088.JPG	Arbeidsbilde med profilbenken i forgrunn. 1 av 3	S	MT	25.09.2013
Cf34722_089.JPG	Plan av halve 21238 og hele 21247. Topp lag 2.	S/V	LUK	25.09.2013
Cf34722_090.JPG	21247 Etter snitting viser strukturen lite tegn til form i profil.	N	HM	25.09.2013
Cf34722_091.JPG	Profilbenken fra øst mot vest 1 av 11.	S	LUK	25.09.2013
Cf34722_092.JPG	Profilbenken fra øst mot vest 2 av 11.	S	DØE	25.09.2013
Cf34722_093.JPG	Profilbenken fra øst mot vest 3 av 11.	S	DØE	25.09.2013
Cf34722_094.JPG	Profilbenken fra øst mot vest 4 av 11.	S	DØE	25.09.2013
Cf34722_095.JPG	Profilbenken fra øst mot vest 5 av 11.	S	DØE	25.09.2013
Cf34722_096.JPG	Profilbenken fra øst mot vest 6 av 11.	S	DØE	25.09.2013
Cf34722_097.JPG	Profilbenken fra øst mot vest 7 av 11.	S	DØE	25.09.2013
Cf34722_098.JPG	Profilbenken fra øst mot vest 8 av 11.		DØE	25.09.2013
Cf34722_099.JPG	Profilbenken fra øst mot vest 9 av 11. Profil av 21238.	S	DØE	25.09.2013
Cf34722_100.JPG	Profilbenken fra øst mot vest 10 av 11.	S	DØE	25.09.2013
Cf34722_101.JPG	Profilbenken fra øst mot vest 11 av 11.	S	DØE	25.09.2013
Cf34722_102.JPG	Profilbenk fra øst mot vest. 1 av 4.	N	DØE	25.09.2013
Cf34722_103.JPG	Profilbenk fra øst mot vest. 2 av 4.	N	DØE	25.09.2013
Cf34722_104.JPG	Profilbenk fra øst mot vest. 3 av 4.	N	DØE	25.09.2013
Cf34722_105.JPG	Milegrøft i profil.		DØE	25.09.2013
Cf34722_106.JPG	Profilbenk fra øst mot vest. 4 av 4.	N	DØE	25.09.2013
Cf34722_107.JPG	Prosjektbilde. E-18 Rugtvedt-Dørdal 2013.		LUK	25.09.2013
Cf34722_108.JPG	Prosjektbilde. E-18 Rugtvedt-Dørdal 2013.		LUK	25.09.2013
Cf34722_109.JPG	Topp lag 2 med to snitt i 1568.	V	MT	05.09.2013
Cf34722_110.JPG	Fototårnbilde av 1568 med de to snittene.	S	LUK	05.09.2013

Cf34722_111.JPG	Fototårnbilde av 1568 med de to snittene.	N	LUK	05.09.2013
Cf34722_112.JPG	Fototårnbilde av 1568 med de to snittene.	V	LUK	05.09.2013
Cf34722_114.JPG	Snitt av grop vest profil.	V	LUK	05.09.2013
Cf34722_115.JPG	Snitt av grop, østprofil	Ø	LUK	05.09.2013
Cf34722_116.JPG	Flekker/mulige stolpehull i midten av strukturen 1568	N	LUK	05.09.2013
Cf34722_117.JPG	Fototårnbilde av 1568 med de to snittene.	Ø	LUK	05.09.2013
Cf34722_118.JPG	Struktur 22029 i plan, kokegrop.	Ø/NØ	GF	08.10.2013
Cf34722_119.JPG	Profil østrefelt etter formgravning av diverse strukturer samt uttak av jordprøver/kullprøver.	S/V	GF	08.10.2013
Cf34722_120.JPG	21238 etter delvis tømning. Strukturen viste seg å være dyp.	S	LUK	08.10.2013
Cf34722_121.JPG	Arbeidsbilde viser avdekkingen av Stokke/Polland 1 ned til sterile masser.		GF	08.10.2013
Cf34722_122.JPG	Struktur 21615 etter tømning.	S/SV	GF	08.10.2013
Cf34722_123.JPG	Arbeidsbilde viser avdekkingen av Stokke/Polland 1 ned til sterile masser.		GF	08.10.2013
Cf34722_124.JPG	Kokegrop 18358 i plan.	N/NØ	GF	08.10.2013
Cf34722_125.JPG	Kokegrop 22029 etter snitting.	V	LUK	08.10.2013
Cf34722_126.JPG	Kokegrop 18358 etter snitting.		LUK	08.10.2013
Cf34722_127.JPG	Fyllskifte, avskrevet som usikker.	S/V	GF	09.10.2013
Cf34722_128.JPG	Fyllskifte sett i plan, ble avskrevet.	V	LUK	09.10.2013
Cf34722_129.JPG	Struktur 22065 i plan.		LUK	09.10.2013
Cf34722_130.JPG	Struktur 22056 i plan.		GF	09.10.2013
Cf34722_131.JPG	Fyllskifte sett i plan.	N	GF	09.10.2013
Cf34722_132.JPG	Fyllskifte sett i plan.	N	GF	09.10.2013
Cf34722_133.JPG	Mikromorfuttak på den vestreprofilen av grøftsnittet av 1586	V	LUK	09.10.2013
Cf34722_134.JPG	Struktur 22093- avskrevet etter snitting.	Ø/NØ	GF	09.10.2013
Cf34722_135.JPG	Mikromorfuttak på den vestreprofilen av grøftsnittet av 1586, mer detaljert.	V	LUK	09.10.2013
Cf34722_136.JPG	Fyllskifte 22107 etter snitting.	N/NV	LUK	09.10.2013
Cf34722_137.JPG	Struktur 22107 etter snitting.		LUK	09.10.2013
Cf34722_138.JPG	Snitt gjort i kongen på kullmila. her ble det tatt ut en prøve til vedart og datering.	N/Ø	GF	10.10.2013
Cf34722_139.JPG	Kokegrop 22994 sett i plan.	Ø	LUK	10.10.2013
Cf34722_140.JPG	Kokegrop 22994 i profil.	N/Ø	LUK	10.10.2013
Cf34722_141.JPG	Oversikt av langsgående snitt av 1568.	S	LUK	10.10.2013
Cf34722_142.JPG	Snitt, langsgående gjennom 1568, østre del.	S	LUK	06.08.2013
Cf34722_143.JPG	Snitt, langsgående gjennom 1568, vestre del.	S	LUK	10.10.2013
Cf34722_144.JPG	Snitt, langsgående gjennom 1568, detalj av stein i vestre del.	S	LUK	10.10.2013
Cf34722_145.JPG	Snitt, langsgående gjennom 1568, detalj fra østre del.	S	LUK	10.10.2013
Cf34722_146.JPG	Snitt, langsgående gjennom 1568, detalj vestre del, med stående stein.	S/SV	LUK	10.10.2013
Cf34722_147.JPG	Snitt, langsgående gjennom 1568, oversikt.	S	LUK	10.10.2013
Cf34722_149.JPG	Fyllskifte 22982 sett i plan.	S/SØ	GF	10.10.2013
Cf34722_150.JPG	Fyllskifte 22967 i plan. Avskrevet.	S/V	GF	10.10.2013
Cf34722_151.JPG	Kokegrop 23012 i plan.	N/NØ	LUK	10.10.2013
Cf34722_152.JPG	Kokegrop 23012 etter snitting.	N/NØ	GF	10.10.2013

Cf34722_154.JPG	Mikromorfuttak fra vestre side av det langsgående snittet gjennom 1568.	S	LUK	10.10.2013
Cf34722_156.JPG	Mikromorfuttak fra vestre side av det langsgående snittet gjennom 1568.	S	LUK	10.10.2013
Cf34722_157.JPG	Tømming av "innholdsmasser" fra det gjenstående av 1568. Steg 1.	V	LUK	10.10.2013
Cf34722_159.JPG	Tømming av "innholdsmasser" fra det gjenstående av 1568. Steg 1.	Ø	LUK	10.10.2013
Cf34722_160.JPG	Tømming av "innholdsmasser" fra det gjenstående av 1568. Steg 1.	S	LUK	10.10.2013
Cf34722_161.JPG	Tømming av "innholdsmasser" fra det gjenstående av 1568. Steg 2.	S	LUK	10.10.2013
Cf34722_162.JPG	Tømming av "innholdsmasser" fra det gjenstående av 1568. Steg 2.	S/Ø	LUK	10.10.2013
Cf34722_163.JPG	Tømming av "innholdsmasser" fra det gjenstående av 1568. Steg 2.	S/V	LUK	10.10.2013
Cf34722_164.JPG	Kildekritikk, røttenes påvirkning på undergrunnen.		LUK	14.10.2013
Cf34722_165.JPG	Kildekritikk, røttenes påvirkning på undergrunnen.		LUK	14.10.2013
Cf34722_166.JPG	Kildekritikk, røttenes påvirkning på undergrunnen.		LUK	14.10.2013
Cf34722_167.JPG	Oversiktsbilde av lokaliteten Stokke/Polland 1 etter avdekking. Med stokkevannet i bakgrunnen.	Ø/NØ	LUK	14.10.2013
Cf34722_168.JPG	Oversiktsbilde av lokaliteten Stokke/Polland 1 etter avdekking. Panorama 1 av 4.	N/V	LUK	14.10.2013
Cf34722_169.JPG	Oversiktsbilde av lokaliteten Stokke/Polland 1 etter avdekking. Panorama 2 av 4.	N	LUK	14.10.2013
Cf34722_170.JPG	Oversiktsbilde av lokaliteten Stokke/Polland 1 etter avdekking. Panorama 3 av 4.	N/Ø	LUK	14.10.2013
Cf34722_171.JPG	Oversiktsbilde av lokaliteten Stokke/Polland 1 etter avdekking. Panorama 4 av 4.	Ø/NØ	LUK	14.10.2013
Cf34722_172.JPG	Oversiktsbilde Stokke/Polland 1	V/NV	LUK	28.08.2013
Cf34722_173.JPG	Oversiktsbilde Stokke/Polland 1	N	LUK	28.08.2013
Cf34722_174.JPG	Oversiktsbilde Stokke/Polland 1	N/V	LUK	28.08.2013
Cf34722_175.JPG	Oversiktsbilde Stokke/Polland 1	N	LUK	28.08.2013
Cf34722_176.JPG	Arbeidsbilde utgravning av østre felt på Stokke/Polland 1		LUK	28.08.2013
Cf34722_177.JPG	Arbeidsbilde, Magnus utvider lag 1 rundt 1568.	V	LUK	28.08.2013
Cf34722_178.JPG	Oversiktsbilde Stokke/Polland 1	N/V	LUK	29.08.2013
Cf34722_180.JPG	Arbeidsbilde, utgravning av østre felt Stokke/Polland 1	Ø	LUK	28.08.2013
Cf34722_181.JPG	Fototårnbilde av 1568, før snitting.	S	LUK	29.08.2013
Cf34722_182.JPG	Oversiktsbilde av Stokke/Polland 1	S/SØ	LUK	29.08.2013
Cf34722_183.JPG	Oversiktsbilde av Stokke/Polland 1	S	LUK	29.08.2013
Cf34722_184.JPG	Oversiktsbilde av Stokke/Polland 1	Ø	LUK	29.08.2013
Cf34722_185.JPG	Oversiktsbilde av Stokke/Polland 1	N/V	LUK	29.08.2013
Cf34722_186.JPG	Profilen til nedgravningen 21238. Den lå i profilbenken og fikk dermed et perfekt snitt.	S	HM	26.09.2013
Cf34722_187.JPG	Arbeidsbilde, utgravning østre felt. Stokke/Polland 1.	S	LUK	20.09.2013
Cf34722_188.JPG	Arbeidsbilde, utgravning østre felt. Stokke/Polland 1.		LUK	26.09.2013
Cf34722_189.JPG	Arbeidsbilde, utgravning østre felt. Stokke/Polland 1.	S	LUK	26.09.2013

Cf34722_190.JPG	Strukturen 21259 sett i plan før snitting.	S	HM	26.09.2013
Cf34722_191.JPG	Deler av utgravningsteamet på Stokke/Polland 1.		MT	20.09.2013
Cf34722_192.JPG	Oversiktsbilde av milegrøfta sin utstrekning i plan ved østrefelt på Stokke/Polland 1. Topp lag 2.	S	LUK	20.09.2013
Cf34722_193.JPG	Oversiktsbilde av milegrøfta sin utstrekning i plan ved østrefelt på Stokke/Polland 1. Topp lag 2. Omrisset av et fyllskifte kan sees i forkant.	N/V	LUK	20.09.2013
Cf34722_194.JPG	Struktur 21259 etter snitting.	S	HM	26.09.2013
Cf34722_196.JPG	Kullmila etter avdekking.	V/NV	LUK	09.10.2013

12.6 ARKIVERT ORIGINALDOKUMENTASJON

Strukturtegninger og distribusjonskart fra felt
Feltdagbok

12.7 VEDLAGTE RAPPORTER

Vedlagt ligger E18 Rugtvedt-Dørdal naturvitenskaplige rapporter innenfor C-14, vedart, osteologi, makrofossil, mikromorfanalyser og dendrokronologi.



KULTURHISTORISK MUSEUM

UNIVERSITETET I OSLO
ARKEOLOGISK SEKSJON

Postboks 6762,

St. Olavs Plass

0130 Oslo

E18 Rugtvedt- Dørdal

**Naturvitenskaplige rapporter fra
C14-dateringer, vedart, osteologi,
makrofossil, mikromorfanalyser
og dendrokronologi.**



UPPSALA
UNIVERSITET

Ångströmlaboratoriet
Tandemlaboratoriet

Göran Possnert

Besöksadress:
Ångströmlaboratoriet
Lägerhyddsvägen 1
Rum 4143

Postadress:
Box 529
751 20 Uppsala

Telefon:
018 – 471 30 59

Telefax:
018 – 55 57 36

Hemsida:
<http://www.angstrom.uu.se>

E-post:
Goran.Possnert@Angstrom.uu.se

Uppsala 2014-03-21

Steinar Solheim
Kulturhistorisk museum, Fornminnesseksjonen
PB 6762, St. Olavs plass
NO-0130 OSLO
Norge

Resultat av ^{14}C datering av träkol från Telemark, Bamble, Norge.

Förbehandling av träkol och liknande material:

1. Synliga rottrådar borttages.
2. 1 % HCl tillsätts (8-10 timmar, under kokpunkten) (karbonat bort).
3. 1 % NaOH tillsätts (8-10 timmar, under kokpunkten). Löslig fraktion fälls genom tillsättning av konc. HCl. Fällningen som till största delen består av humusmaterial, tvättas, torkas och benämns fraktion SOL. Olöslig del, som benämns INS, består främst av det ursprungliga organiska materialet. Denna fraktion ger därför den mest relevanta åldern. Fraktionen SOL däremot ger information om eventuella föroreningars inverkan.

Före acceleratorbestämningen av ^{14}C -innehållet förbränns det tvättade och intorkade materialet, surgjort till pH 4, till CO_2 -gas, som i sin tur konverteras till fast grafit genom en Fe-katalytisk reaktion. I den aktuella undersökningen har fraktionen INS daterats.

RESULTAT

Labnummer	Prov	$\delta^{13}\text{C}\%$ VPDB	^{14}C age BP
Ua-48246	P5048 Hydal	-27,9	1 509 ± 32
Ua-48247	P5044 Hydal	-28,7	1 646 ± 30
Ua-48248	P5039 Hydal	-26,1	1 823 ± 30
Ua-48249	P5035 Hydal	-29,0	2 712 ± 30
Ua-48250	P5025 Hydal	-27,8	2 941 ± 32
Ua-48251	P5017 Hydal	-29,5	1 762 ± 32
Ua-48252	P5014 Hydal	-29,8	2 880 ± 33
Ua-48253	P5005 Hydal	-26,0	1 688 ± 34
Ua-48254	P5004 Hydal	-25,0	1 776 ± 32
Ua-48255	P1, Stokke/Polland 3	-28,4	957 ± 30
Ua-48256	Stokke/Polland 5 P120616	-25,9	6 196 ± 40
Ua-48257	Stokke/Polland 5 P20612	-26,7	6 098 ± 40
Ua-48258	Stokke/Polland 5 P20613	-28,5	6 177 ± 42
Ua-48259	Stokke/Polland 1 P22607	-26,1	5 353 ± 101

Ua-48260	Stokke/Polland 1 P22966	-25,1	192 ± 30
Ua-48261	Stokke/Polland 1 P10554	-26,0	88 ± 31
Ua-48262	Stokke/Polland 1 P23009	-26,1	4 583 ± 38
Ua-48263	Stokke/Polland 1 P21275	-29,9	1 514 ± 30
Ua-48264	Stokke/Polland 1 P22032	-24,1	4 911 ± 39
Ua-48265	Stokke/Polland 1 P22027	-28,6	4 667 ± 39
Ua-48266	Stokke/Polland 1 P15563	-25,2	1 549 ± 30

Provet *Stokke/Polland1 P23050* löstes upp under förbehandlingen och kunde ej dateras.

Med vänlig hälsning

Göran Possnert/ Elisabet Pettersson



*Consistent Accuracy . . .
... Delivered On-time*

Beta Analytic Inc.
4985 SW 74 Court
Miami, Florida 33155 USA
Tel: 305 667 5167
Fax: 305 663 0964
Beta@radiocarbon.com
www.radiocarbon.com

Darden Hood
President

Ronald Hatfield
Christopher Patrick
Deputy Directors

September 24, 2013

Dr. Steinar Solheim
University of Oslo
Museum of Cultural History, Department of Heritage Management
P.O. Box 6762
St. Olavs gt 29
Oslo, NO-0130
Norway

RE: Radiocarbon Dating Result For Sample SP1 sample 1

Dear Dr. Solheim:

Enclosed is the radiocarbon dating result for one sample recently sent to us. It provided plenty of carbon for an accurate measurement and the analysis proceeded normally. The report sheet contains the method used, material type, and applied pretreatments and, where applicable, the two-sigma calendar calibration range.

This report has been both mailed and sent electronically. All results (excluding some inappropriate material types) which are less than about 42,000 years BP and more than about ~250 BP include a calendar calibration page (also digitally available in Windows metafile (.wmf) format upon request). Calibration is calculated using the newest (2009) calibration database with references quoted on the bottom of the page. Multiple probability ranges may appear in some cases, due to short-term variations in the atmospheric ¹⁴C contents at certain time periods. Examining the calibration graph will help you understand this phenomenon. Don't hesitate to contact us if you have questions about calibration.

We analyzed this sample on a sole priority basis. No students or intern researchers who would necessarily be distracted with other obligations and priorities were used in the analysis. We analyzed it with the combined attention of our entire professional staff.

Our invoice will be emailed separately. Please, forward it to the appropriate officer or send VISA charge authorization. Thank you. As always, if you have any questions or would like to discuss the results, don't hesitate to contact me.

Sincerely,

Darden Hood

Digital signature on file



REPORT OF RADIOCARBON DATING ANALYSES

Dr. Steinar Solheim

Report Date: 9/24/2013

University of Oslo

Material Received: 9/20/2013

Sample Data	Measured Radiocarbon Age	13C/12C Ratio	Conventional Radiocarbon Age(*)
Beta - 359783	2940 +/- 30 BP	-23.9 o/oo	2960 +/- 30 BP
SAMPLE : SP1 sample 1			
ANALYSIS : AMS-Standard delivery			
MATERIAL/PRETREATMENT : (charred material): acid/alkali/acid			
2 SIGMA CALIBRATION : Cal BC 1290 to 1280 (Cal BP 3240 to 3230) AND Cal BC 1270 to 1110 (Cal BP 3220 to 3060) Cal BC 1100 to 1080 (Cal BP 3050 to 3030) AND Cal BC 1060 to 1060 (Cal BP 3010 to 3000)			

Dates are reported as RCYBP (radiocarbon years before present, "present" = AD 1950). By international convention, the modern reference standard was 95% the 14C activity of the National Institute of Standards and Technology (NIST) Oxalic Acid (SRM 4990C) and calculated using the Libby 14C half-life (5568 years). Quoted errors represent 1 relative standard deviation statistics (68% probability) counting errors based on the combined measurements of the sample, background, and modern reference standards. Measured 13C/12C ratios (delta 13C) were calculated relative to the PDB-1 standard.

The Conventional Radiocarbon Age represents the Measured Radiocarbon Age corrected for isotopic fractionation, calculated using the delta 13C. On rare occasion where the Conventional Radiocarbon Age was calculated using an assumed delta 13C, the ratio and the Conventional Radiocarbon Age will be followed by "**". The Conventional Radiocarbon Age is not calendar calibrated. When available, the Calendar Calibrated result is calculated from the Conventional Radiocarbon Age and is listed as the "Two Sigma Calibrated Result" for each sample.

CALIBRATION OF RADIOCARBON AGE TO CALENDAR YEARS

(Variables: C13/C12=-23.9:lab. mult=1)

Laboratory number: Beta-359783

Conventional radiocarbon age: 2960±30 BP

**2 Sigma calibrated results: Cal BC 1290 to 1280 (Cal BP 3240 to 3230) and
(95% probability) Cal BC 1270 to 1110 (Cal BP 3220 to 3060) and
Cal BC 1100 to 1080 (Cal BP 3050 to 3030) and
Cal BC 1060 to 1060 (Cal BP 3010 to 3000)**

Intercept data

Intercepts of radiocarbon age
with calibration curve:

Cal BC 1210 (Cal BP 3160) and
Cal BC 1200 (Cal BP 3150) and
Cal BC 1190 (Cal BP 3140) and
Cal BC 1140 (Cal BP 3090) and
Cal BC 1130 (Cal BP 3080)

**1 Sigma calibrated results: Cal BC 1260 to 1230 (Cal BP 3210 to 3180) and
(68% probability) Cal BC 1220 to 1130 (Cal BP 3170 to 3080)**

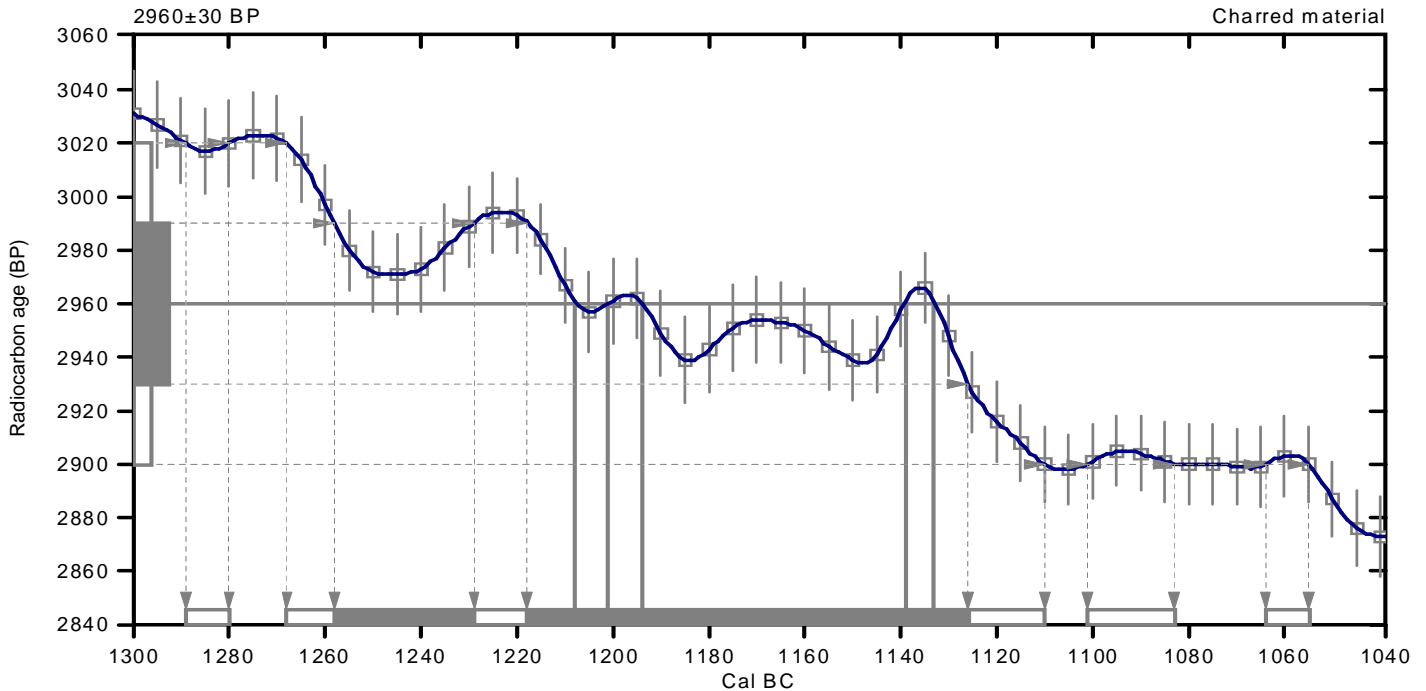

References:

Database used
INTCAL09

References to INTCAL09 database

Heaton, et.al., 2009, *Radiocarbon* 51(4):1151-1164, Reimer, et.al., 2009, *Radiocarbon* 51(4):1111-1150,
Stuiver, et.al., 1993, *Radiocarbon* 35(1):137-189, Oeschger, et.al., 1975, *Tellus* 27:168-192

Mathematics used for calibration scenario

A Simplified Approach to Calibrating C14 Dates
Talma, A. S., Vogel, J. C., 1993, *Radiocarbon* 35(2):317-322

Beta Analytic Radiocarbon Dating Laboratory

4985 S.W. 74th Court, Miami, Florida 33155 • Tel: (305)667-5167 • Fax: (305)663-0964 • E-Mail: beta@radiocarbon.com



*Consistent Accuracy . . .
... Delivered On-time*

Beta Analytic Inc.
4985 SW 74 Court
Miami, Florida 33155 USA
Tel: 305 667 5167
Fax: 305 663 0964
Beta@radiocarbon.com
www.radiocarbon.com

Darden Hood
President

Ronald Hatfield
Christopher Patrick
Deputy Directors

July 14, 2014

Mr. Christian Rodsrud
University of Oslo
The Museum of Cultural History
Postboks 6762
St. Olavs plass
Oslo, 0130, Norway

RE: Radiocarbon Dating Results For Samples KHM project: 220191, PV9314, KHM project: 220191, stokk 1

Dear Mr. Rodsrud:

Enclosed are the radiocarbon dating results for two samples recently sent to us. As usual, the method of analysis is listed on the report with the results and calibration data is provided where applicable. The Conventional Radiocarbon Ages have all been corrected for total fractionation effects and where applicable, calibration was performed using 2013 calibration databases (cited on the graph pages).

The web directory containing the table of results and PDF download also contains pictures, a cvs spreadsheet download option and a quality assurance report containing expected vs. measured values for 3-5 working standards analyzed simultaneously with your samples.

Reported results are accredited to ISO-17025 standards and all chemistry was performed here in our laboratories and counted in our own accelerators here in Miami. Since Beta is not a teaching laboratory, only graduates trained to strict protocols of the ISO-17025 program participated in the analyses.

As always Conventional Radiocarbon Ages and sigmas are rounded to the nearest 10 years per the conventions of the 1977 International Radiocarbon Conference. When counting statistics produce sigmas lower than +/- 30 years, a conservative +/- 30 BP is cited for the result.

When interpreting the results, please consider any communications you may have had with us regarding the samples. As always, your inquiries are most welcome. If you have any questions or would like further details of the analyses, please do not hesitate to contact us.

Our invoice has been sent separately. Thank you for your prior efforts in arranging payment. As always, if you have any questions or would like to discuss the results, don't hesitate to contact me.

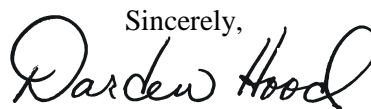
Sincerely,

Digital signature on file



REPORT OF RADIOCARBON DATING ANALYSES

Mr. Christian Rodsrud

Report Date: 7/14/2014

University of Oslo

Material Received: 7/8/2014

Sample Data	Measured Radiocarbon Age	13C/12C Ratio	Conventional Radiocarbon Age(*)
Beta - 384781 SAMPLE : KHM project: 220191, PV9314 ANALYSIS : AMS-Standard delivery MATERIAL/PRETREATMENT : (wood): acid/alkali/acid 2 SIGMA CALIBRATION : Cal AD 1415 to 1450 (Cal BP 535 to 500)	490 +/- 30 BP	-26.0 o/oo	470 +/- 30 BP
Beta - 384782 SAMPLE : KHM project: 220191, stokk 1 ANALYSIS : AMS-Standard delivery MATERIAL/PRETREATMENT : (wood): acid/alkali/acid 2 SIGMA CALIBRATION : Cal AD 1155 to 1255 (Cal BP 795 to 695)	800 +/- 30 BP	-22.2 o/oo	850 +/- 30 BP

Dates are reported as RCYBP (radiocarbon years before present, "present" = AD 1950). By international convention, the modern reference standard was 95% the 14C activity of the National Institute of Standards and Technology (NIST) Oxalic Acid (SRM 4990C) and calculated using the Libby 14C half-life (5568 years). Quoted errors represent 1 relative standard deviation statistics (68% probability) counting errors based on the combined measurements of the sample, background, and modern reference standards. Measured 13C/12C ratios (delta 13C) were calculated relative to the PDB-1 standard.

The Conventional Radiocarbon Age represents the Measured Radiocarbon Age corrected for isotopic fractionation, calculated using the delta 13C. On rare occasion where the Conventional Radiocarbon Age was calculated using an assumed delta 13C, the ratio and the Conventional Radiocarbon Age will be followed by "**". The Conventional Radiocarbon Age is not calendar calibrated. When available, the Calendar Calibrated result is calculated from the Conventional Radiocarbon Age and is listed as the "Two Sigma Calibrated Result" for each sample.

CALIBRATION OF RADIOCARBON AGE TO CALENDAR YEARS

(Variables: C13/C12 = -26 o/oo : lab. mult = 1)

Laboratory number **Beta-384781**

Conventional radiocarbon age **470 ± 30 BP**

2 Sigma calibrated result **Cal AD 1415 to 1450 (Cal BP 535 to 500)**
95% probability

Intercept of radiocarbon age with calibration curve Cal AD 1435 (Cal BP 515)

1 Sigma calibrated results **Cal AD 1425 to 1445 (Cal BP 525 to 505)**
68% probability

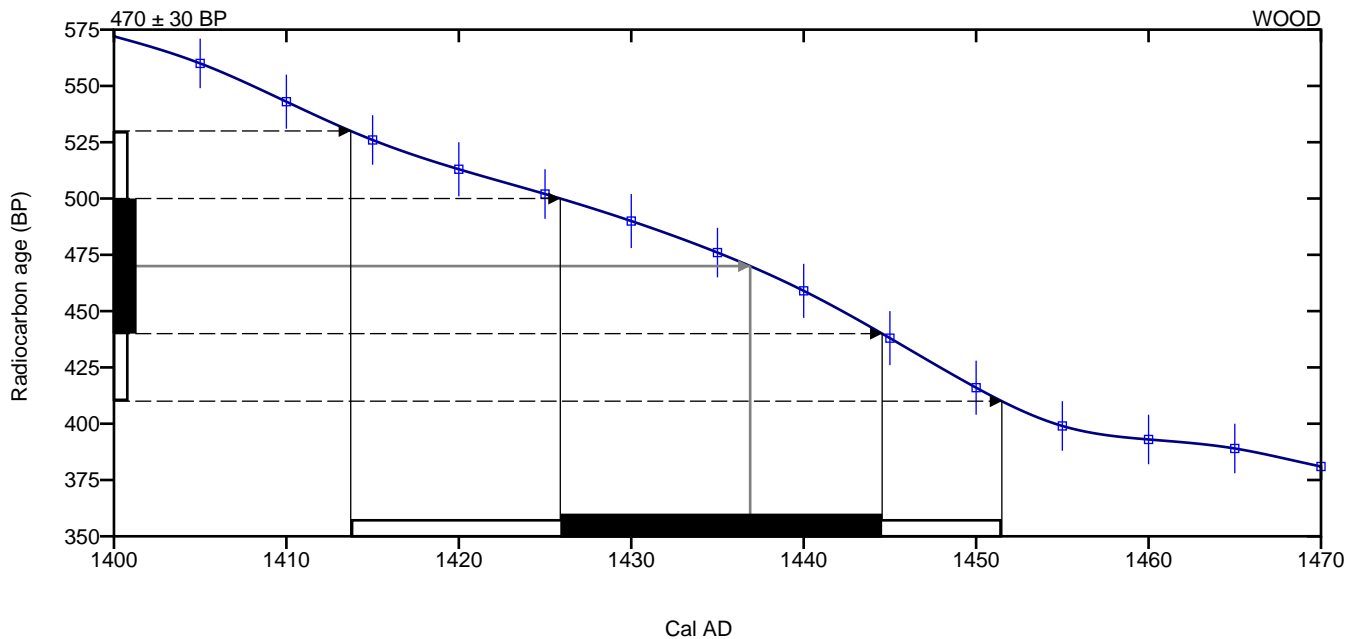

Database used
INTCAL13

References

Mathematics used for calibration scenario

A Simplified Approach to Calibrating C14 Dates, Talma, A. S., Vogel, J. C., 1993, Radiocarbon 35(2):317-322

References to INTCAL13 database

Reimer PJ et al. IntCal13 and Marine13 radiocarbon age calibration curves 0–50,000 years cal BP. Radiocarbon 55(4):1869–1887.

Beta Analytic Radiocarbon Dating Laboratory

4985 S.W. 74 Court Miami Florida 33155 USA • Tel: (305)-667-5167 • Fax: (305)-663-0964 • Email: beta@radiocarbon.com

CALIBRATION OF RADIOCARBON AGE TO CALENDAR YEARS

(Variables: C13/C12 = -22.2 o/oo : lab. mult = 1)

Laboratory number **Beta-384782**

Conventional radiocarbon age **850 ± 30 BP**

2 Sigma calibrated result **Cal AD 1155 to 1255 (Cal BP 795 to 695)**
95% probability

Intercept of radiocarbon age with calibration curve Cal AD 1210 (Cal BP 740)

1 Sigma calibrated results **Cal AD 1165 to 1220 (Cal BP 785 to 730)**
68% probability

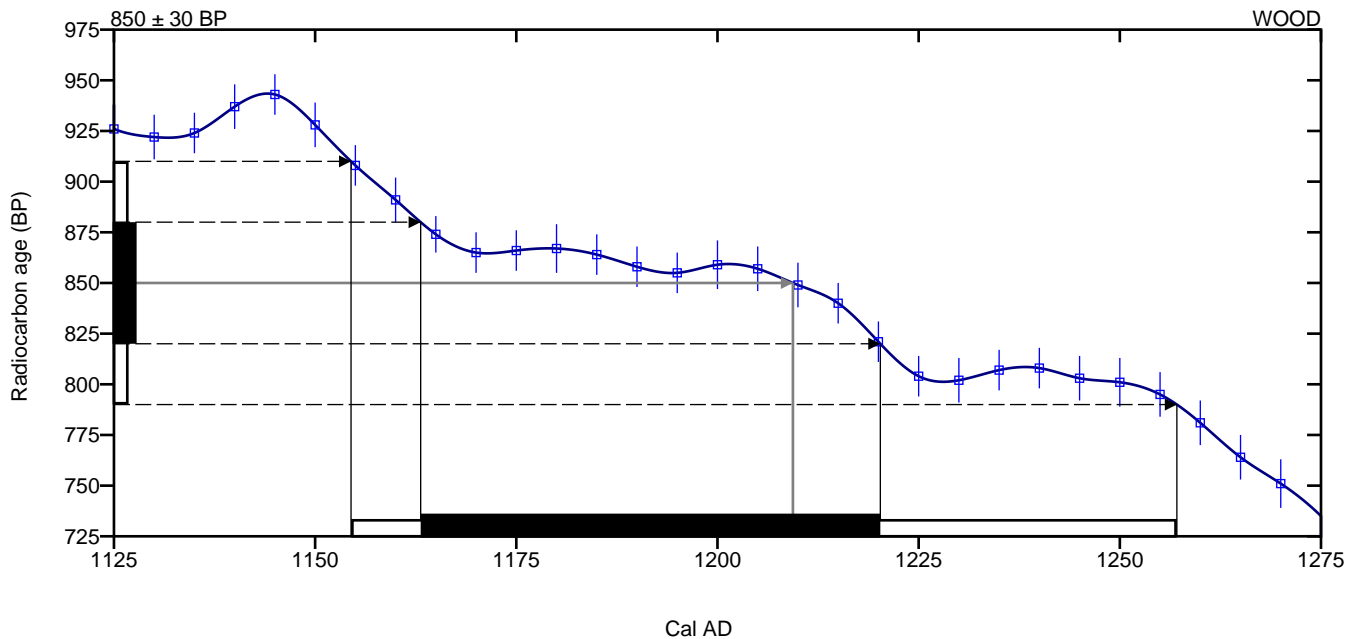

Database used
INTCAL13

References

Mathematics used for calibration scenario

A Simplified Approach to Calibrating C14 Dates, Talma, A. S., Vogel, J. C., 1993, Radiocarbon 35(2):317-322

References to INTCAL13 database

Reimer PJ et al. IntCal13 and Marine13 radiocarbon age calibration curves 0–50,000 years cal BP. Radiocarbon 55(4):1869–1887.

Beta Analytic Radiocarbon Dating Laboratory

4985 S.W. 74 Court Miami Florida 33155 USA • Tel: (305)-667-5167 • Fax: (305)-663-0964 • Email: beta@radiocarbon.com



UPPSALA
UNIVERSITET

Ångströmlaboratoriet
Tandemlaboratoriet

Göran Possnert

Besöksadress:
Ångströmlaboratoriet
Lägerhyddsvägen 1
Rum 4143

Postadress:
Box 529
751 20 Uppsala

Telefon:
018 – 471 30 59

Telefax:
018 – 55 57 36

Hemsida:
<http://www.angstrom.uu.se>

E-post:
Goran.Possnert@Angstrom.uu.se

Uppsala 2015-03-27

Steinar Solheim / Christian I. Rødsrud
Kulturhistorisk museum, Arkeologisk seksjon
Universitetet i Oslo
Postboks 6762, S:t Olavs plass
NO-0130 Oslo
Norge

Resultat av ^{14}C datering av träkol från Bamble, Telemark, Norge.

Förbehandling av träkol och liknande material:

1. Synliga rottrådar borttages.
2. 1 % HCl tillsätts (8-10 timmar, under kokpunkten) (karbonat bort).
3. 1 % NaOH tillsätts (8-10 timmar, under kokpunkten). Löslig fraktion fälls genom tillsättning av konc. HCl. Fällningen som till största delen består av humusmaterial, tvättas, torkas och benämns fraktion SOL. Olöslig del, som benämns INS, består främst av det ursprungliga organiska materialet. Denna fraktion ger därför den mest relevanta åldern. Fraktionen SOL däremot ger information om eventuella föroreningars inverkan.

Före acceleratorbestämningen av ^{14}C -innehållet förbränns det tvättade och intorkade materialet, surgjort till pH 4, till CO_2 -gas, som i sin tur konverteras till fast grafit genom en Fe-katalytisk reaktion. I den aktuella undersökningen har fraktionen INS daterats.

RESULTAT

Labnummer	Prov	$\delta^{13}\text{C}\text{‰ VPDB}$	^{14}C age BP
Ua-50472	Hegna Vest 1, P9658	-25,6	2 440 ± 24
Ua-50473	Hegna Vest 1, P9677	-27,1	2 186 ± 21
Ua-50474	Hegna Vest 1, P9762	-25,9	1 702 ± 22
Ua-50475	Hegna Vest 1, P10141	-25,1	2 225 ± 28
Ua-50476	Hegna Vest 1, P11826	-26,6	2 118 ± 30
Ua-50477	Hegna Vest 1, P11824	-26,8	2 174 ± 27
Ua-50478	Hegna Vest 1, P11847	-25,1	1 685 ± 20
Ua-50479	Hegna Vest 1, P14296	-26,7	2 154 ± 23
Ua-50480	Hegna Vest 1, P14305	-27,6	2 186 ± 23
Ua-50481	Hegna Vest 1, P14322	-26,7	2 178 ± 24
Ua-50482	Hegna Vest 1, P14342	-27,4	2 215 ± 21
Ua-50483	Hegna Vest 1, P14397	-26,2	2 197 ± 21
Ua-50484	Hegna Vest 1, P14432	-25,2	2 831 ± 24

Ua-50485	Hegna Vest 1, P14859	-26,3	8 788 ± 34
Ua-50486	Hegna Vest 1, P100081	-26,1	2 186 ± 23
Ua-50487	Hegna Vest 1, P100093	-26,9	71 ± 26
Ua-50488	Hegna Vest 2, P9210	-26,6	1 810 ± 23
Ua-50489	Hegna Vest 2, P9237	-26,5	1 781 ± 24
Ua-50490	Hegna Vest 2, P9260	-25,0	2 239 ± 25
Ua-50491	Hegna Vest 2, P9284	-26,4	2 168 ± 28
Ua-50492	Hegna Vest 2, P10166	-28,2	2 190 ± 23
Ua-50493	Hegna Vest 2, P10170	-24,6	2 216 ± 23
Ua-50494	Hegna Vest 2, P11563	-24,4	3 337 ± 27
Ua-50495	Hegna Vest 2, P11571	-23,4	2 193 ± 23
Ua-50496	Hegna Vest 2, P11662	-25,5	2 203 ± 27
Ua-50497	Hegna Vest 2, P11924	-25,4	8 708 ± 38
Ua-50498	Hegna Vest 2, P11940	-27,7	2 188 ± 24
Ua-50499	Hegna Vest 2, P11973	-26,3	2 659 ± 25
Ua-50500	Hegna Vest 2, P11992	-28,2	2 180 ± 22
Ua-50501	Hegna Øst 2, P100008	-24,8	6318 ± 26
Ua-50502	Stillinga, C59663/1	-26,1	1 787 ± 25
Ua-50503	Stillinga, C59664/4	-27,4	114 ± 19
Ua-50504	Stillinga, C59664/5	-26,7	847 ± 19
Ua-50505	Stillinga, C59664/6	-27,9	473 ± 19
Ua-50506	Stillinga, C59664/7	-25,5	855 ± 24
Ua-50507	Stillinga, C59664/15	-25,0	90 ± 19
Ua-50508	Stillinga, C59664/16	-25,6	142 ± 20
Ua-50509	Fantehelleren, prøvesnitt	-24,1	1 915 ± 20
Ua-50510	Hydal 3, P6411	-23,7	2 858 ± 23
Ua-50511	Hydal 7, P6518	-24,3	1 802 ± 21

Ua-50512	Hydal 8, P6462	-24,6	3 408 ± 24
Ua-50513	Hydal 8, P6681	-26,1	3 178 ± 22

Med vänlig hälsning

Göran Possnert/ Elisabet Pettersson



UPPSALA
UNIVERSITET

Uppsala 2015-06-12

Johan Linderholm
MAL
Inst. för Idé- och samhällsstudier
Umeå universitet
901 87 UMEÅ

Angströmlaboratoriet
Tandemlaboratoriet

Göran Possnert

Besöksadress:
Angströmlaboratoriet
Lägerhyddsvägen 1
Rum 4143

Postadress:
Box 529
751 20 Uppsala

Telefon:
018 - 471 30 59

Telefax:
018 - 55 57 36

Hemsida:
<http://www.angstrom.uu.se>

E-post:
Goran.Possnert@Angstrom.uu.se

Resultat av ^{14}C datering av sediment från Bamble Prestegård 41/1, Telemark, Norge.

Förbehandling av sedimentprover:

Begreppet sediment är naturligtvis inget väldefinierat begrepp utan kan utgöra allt från silt till gytta etc. Följande kemiska schema kan ändå anses vara det normala vid samtliga provtyper.

1. Mekanisk borttagande av makrofossil, som många situationer i sig själva företrädesvis bör användas för dateringen.
2. 1 % HCl tillsätts (8-10 timmar, under kokpunkten)(karbonat bort).
3. 1 % NaOH tillsätts (8-10 timmar, under kokpunkten). Löslig del fälls med konc. HCl, tvättas och torkas och benämns fraktion SOL. Denna utgörs främst av humusmaterial. Olösliga delen tvättas, torkas och benämns fraktion INS.

Omlagring etc. som har med den geologiska contexten att göra måste diskuteras separat vid utvärderingen av erhållna ^{14}C -resultat. Före acceleratorbestämningen av ^{14}C -innehållet förbränns det intorkade materialet, surgjort till pH 4, till CO_2 -gas, som i sin tur konverteras till fast grafit genom en Fe-katalytiskreaktion. I den aktuella undersökningen har fraktionen SOL daterats.

RESULTAT

Labnummer	Prov	$\delta^{13}\text{C}\text{‰ VPDB}$	^{14}C age BP
Ua-50969	lpm 100331, 14_0054_024	-26,7	1 784 ± 32

Med vänlig hälsning

Göran Possnert/ Elisabet Pettersson

Atmospheric data from Reimer et al (2004), OxCal v3.10 Bronk Ramsey (2005), cub r:5 sd:12 prob usp[chron]

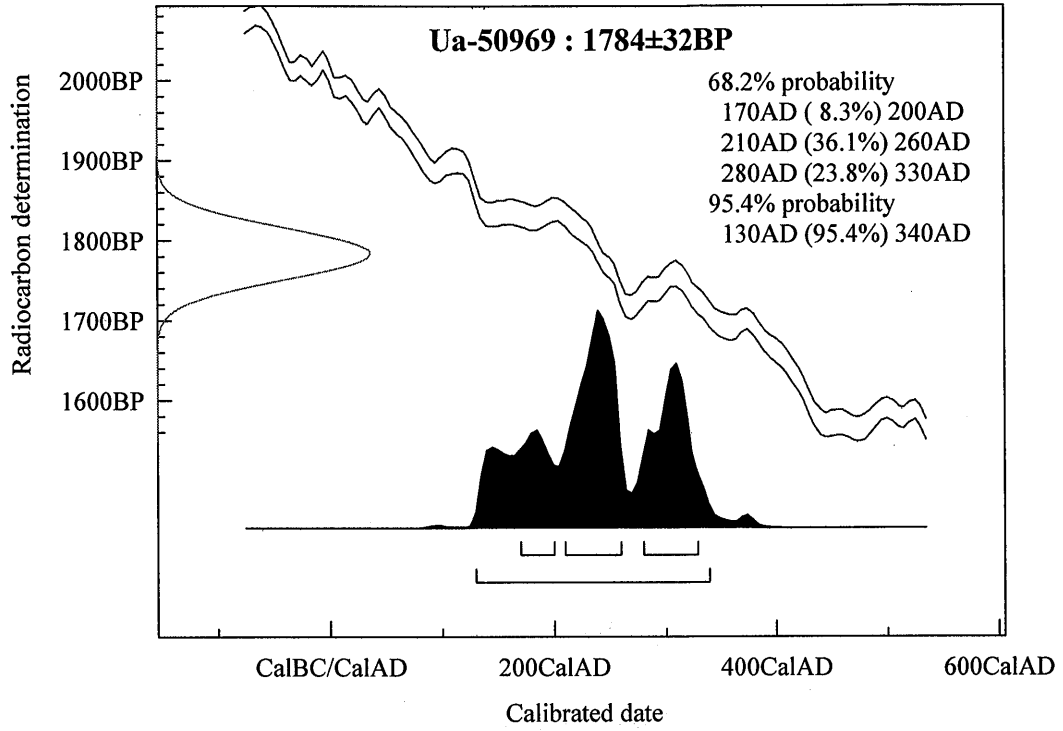



*Consistent Accuracy . . .
... Delivered On-time*

Beta Analytic Inc.
4985 SW 74 Court
Miami, Florida 33155 USA
Tel: 305 667 5167
Fax: 305 663 0964
Beta@radiocarbon.com
www.radiocarbon.com

Darden Hood
President

Ronald Hatfield
Christopher Patrick
Deputy Directors

August 21, 2015

Dr. Steinar Solheim
University of Oslo
Museum of Cultural History, Department of Heritage Management
P.O. Box 6762
St. Olavs gt 29
Oslo, NO-0130
Norway

RE: Radiocarbon Dating Results For Samples 1P1173, 1P1176

Dear Dr. Solheim:

Enclosed are the radiocarbon dating results for two samples recently sent to us. As usual, the method of analysis is listed on the report with the results and calibration data is provided where applicable. The Conventional Radiocarbon Ages have all been corrected for total fractionation effects and where applicable, calibration was performed using 2013 calibration databases (cited on the graph pages).

The web directory containing the table of results and PDF download also contains pictures, a cvs spreadsheet download option and a quality assurance report containing expected vs. measured values for 3-5 working standards analyzed simultaneously with your samples.

Reported results are accredited to ISO/IEC 17025:2005 Testing Accreditation PJLA #59423 standards and all chemistry was performed here in our laboratories and counted in our own accelerators here in Miami. Since Beta is not a teaching laboratory, only graduates trained to strict protocols of the ISO/IEC 17025:2005 Testing Accreditation PJLA #59423 program participated in the analyses.

As always Conventional Radiocarbon Ages and sigmas are rounded to the nearest 10 years per the conventions of the 1977 International Radiocarbon Conference. When counting statistics produce sigmas lower than +/- 30 years, a conservative +/- 30 BP is cited for the result.

When interpreting the results, please consider any communications you may have had with us regarding the samples. As always, your inquiries are most welcome. If you have any questions or would like further details of the analyses, please do not hesitate to contact us.

Our invoice will be emailed separately. Please, forward it to the appropriate officer or send a credit card authorization. Thank you. As always, if you have any questions or would like to discuss the results, don't hesitate to contact me.

Sincerely,

Darden Hood

Digital signature on file



REPORT OF RADIOCARBON DATING ANALYSES

Dr. Steinar Solheim

Report Date: 8/21/2015

University of Oslo

Material Received: 8/17/2015

Sample Data	Measured Radiocarbon Age	d13C	Conventional Radiocarbon Age(*)
Beta - 417122 SAMPLE : 1P1173 ANALYSIS : AMS-Standard delivery MATERIAL/PRETREATMENT : (charred material): acid/alkali/acid 2 SIGMA CALIBRATION : Cal BC 6010 to 5895 (Cal BP 7960 to 7845)	7070 +/- 30 BP	-24.7 o/oo	7070 +/- 30 BP
Beta - 417123 SAMPLE : 1P1176 ANALYSIS : AMS-Standard delivery MATERIAL/PRETREATMENT : (charred material): acid/alkali/acid 2 SIGMA CALIBRATION : Cal BC 6045 to 5980 (Cal BP 7995 to 7930) and Cal BC 5940 to 5925 (Cal BP 7890 to 7875)	7130 +/- 30 BP	-25.6 o/oo	7120 +/- 30 BP

Dates are reported as RCYBP (radiocarbon years before present, "present" = AD 1950). By international convention, the modern reference standard was 95% the 14C activity of the National Institute of Standards and Technology (NIST) Oxalic Acid (SRM 4990C) and calculated using the Libby 14C half-life (5568 years). Quoted errors represent 1 relative standard deviation statistics (68% probability) counting errors based on the combined measurements of the sample, background, and modern reference standards. Measured 13C/12C ratios (delta 13C) were calculated relative to the PDB-1 standard.

The Conventional Radiocarbon Age represents the Measured Radiocarbon Age corrected for isotopic fractionation, calculated using the delta 13C. On rare occasion where the Conventional Radiocarbon Age was calculated using an assumed delta 13C, the ratio and the Conventional Radiocarbon Age will be followed by "**". The Conventional Radiocarbon Age is not calendar calibrated. When available, the Calendar Calibrated result is calculated from the Conventional Radiocarbon Age and is listed as the "Two Sigma Calibrated Result" for each sample.

CALIBRATION OF RADIOCARBON AGE TO CALENDAR YEARS

(Variables: C13/C12 = -24.7 o/oo : lab. mult = 1)

Laboratory number **Beta-417122**

Conventional radiocarbon age **7070 ± 30 BP**

Calibrated Result (95% Probability) **Cal BC 6010 to 5895 (Cal BP 7960 to 7845)**

Intercept of radiocarbon age with calibration curve **Cal BC 5985 (Cal BP 7935)**

Calibrated Result (68% Probability) **Cal BC 5990 to 5975 (Cal BP 7940 to 7925)**
Cal BC 5950 to 5920 (Cal BP 7900 to 7870)

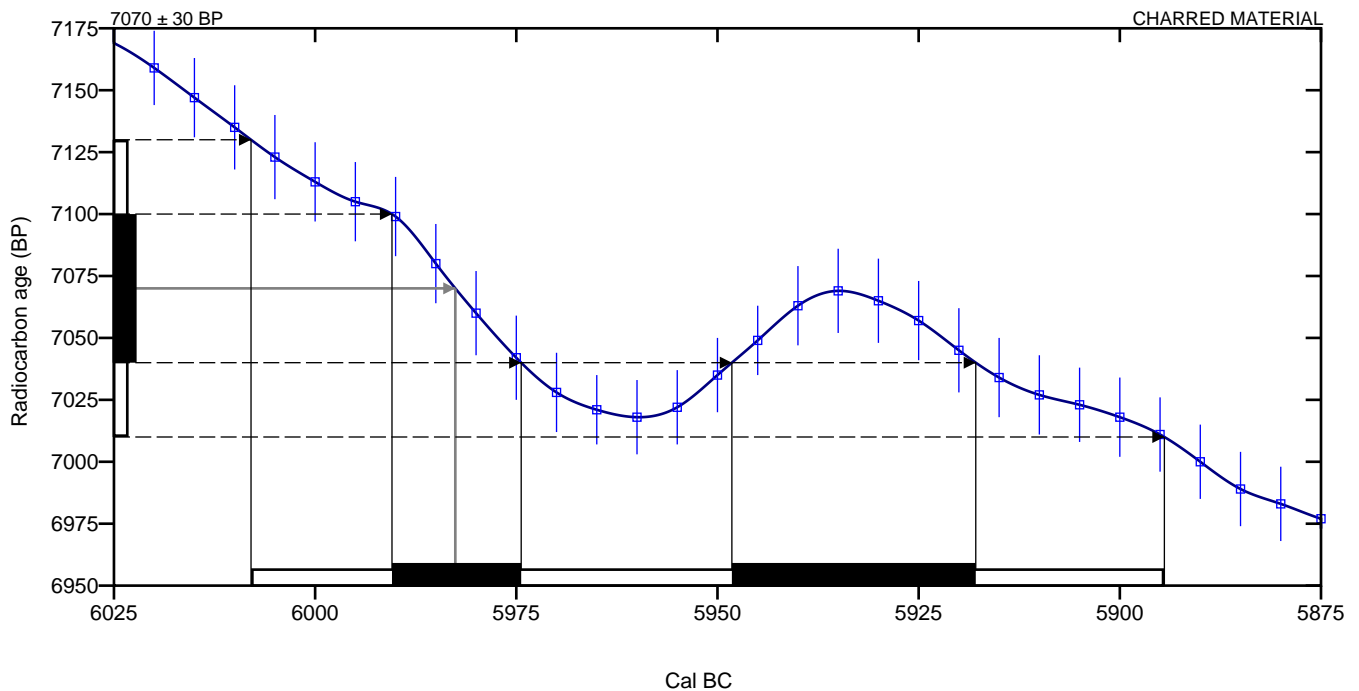

Database used
INTCAL13

References

Mathematics used for calibration scenario

A Simplified Approach to Calibrating C14 Dates, Talma, A. S., Vogel, J. C., 1993, Radiocarbon 35(2):317-322

References to INTCAL13 database

Reimer PJ et al. IntCal13 and Marine13 radiocarbon age calibration curves 0–50,000 years cal BP. Radiocarbon 55(4):1869–1887., 2013.

Beta Analytic Radiocarbon Dating Laboratory

4985 S.W. 74th Court, Miami, Florida 33155 • Tel: (305)667-5167 • Fax: (305)663-0964 • Email: beta@radiocarbon.com

CALIBRATION OF RADIOCARBON AGE TO CALENDAR YEARS

(Variables: C13/C12 = -25.6 o/oo : lab. mult = 1)

Laboratory number **Beta-417123**

Conventional radiocarbon age **7120 ± 30 BP**

Calibrated Result (95% Probability) **Cal BC 6045 to 5980 (Cal BP 7995 to 7930)
Cal BC 5940 to 5925 (Cal BP 7890 to 7875)**

Intercept of radiocarbon age with calibration curve **Cal BC 6005 (Cal BP 7955)**

Calibrated Result (68% Probability) **Cal BC 6015 to 5985 (Cal BP 7965 to 7935)**

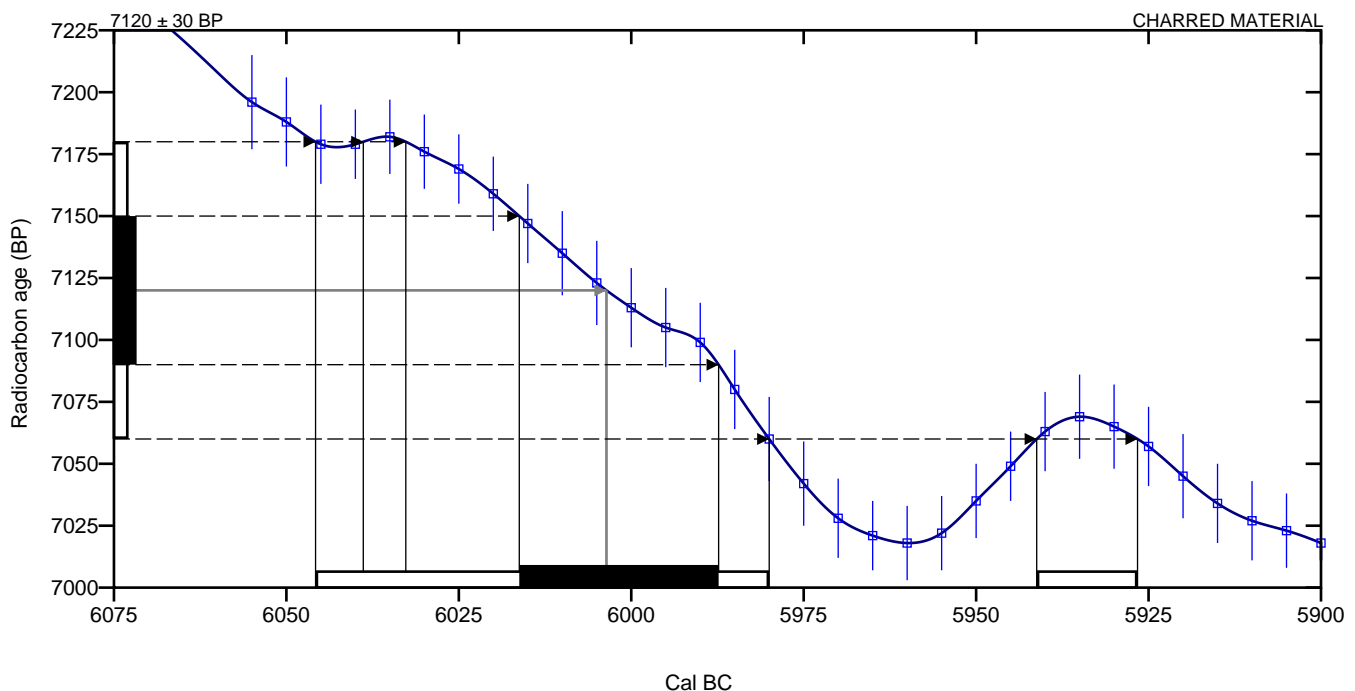

Database used
INTCAL13

References

Mathematics used for calibration scenario

A Simplified Approach to Calibrating C14 Dates, Talma, A. S., Vogel, J. C., 1993, Radiocarbon 35(2):317-322

References to INTCAL13 database

Reimer PJ et al. IntCal13 and Marine13 radiocarbon age calibration curves 0–50,000 years cal BP. Radiocarbon 55(4):1869–1887., 2013.

Beta Analytic Radiocarbon Dating Laboratory

4985 S.W. 74th Court, Miami, Florida 33155 • Tel: (305)667-5167 • Fax: (305)663-0964 • Email: beta@radiocarbon.com



UPPSALA
UNIVERSITET

Ångströmlaboratoriet
Tandemlaboratoriet

Göran Possnert

Besöksadress:
Ångströmlaboratoriet
Lägerhyddsvägen 1
Rum 4143

Postadress:
Box 529
751 20 Uppsala

Telefon:
018 – 471 30 59

Telefax:
018 – 55 57 36

Hemsida:
<http://www.angstrom.uu.se>

E-post:
Goran.Possnert@Angstrom.uu.se

Uppsala 2015-10-06

Steinar Solheim
Kulturhistorisk museum, Arkeologisk seksjon
Universitetet i Oslo
Postboks 6762, S:t Olavs plass
NO-0130 Oslo
Norge

Resultat av ^{14}C datering av träkol, hasselnötskal och brända ben från Bamble, Telemark, Norge.

Förbehandling av träkol och liknande material:

1. Synliga rottrådar borttages.
2. 1 % HCl tillsätts (8-10 timmar, under kokpunkten) (karbonat bort).
3. 1 % NaOH tillsätts (8-10 timmar, under kokpunkten). Löslig fraktion faller genom tillsättning av konc. HCl. Fällningen som till största delen består av humusmaterial, tvättas, torkas och benämns fraktion SOL. Olöslig del, som benämns INS, består främst av det ursprungliga organiska materialet. Denna fraktion ger därför den mest relevanta åldern. Fraktionen SOL däremot ger information om eventuella föroreningars inverkan.

Före acceleratorbestämningen av ^{14}C -innehållet förbränns det tvättade och intorkade materialet, surgjort till pH 4, till CO_2 -gas, som i sin tur konverteras till fast grafit genom en Fe-katalytisk reaktion. I den aktuella undersökningen har fraktionen INS daterats.

Förbehandling av brända ben:

1. 1,5 % NaOCl tillsatt till det rengjorda och krossade benprovet och blandningen fick stå i rumstemperatur i 48 timmar.
2. Provet tvättat till neutral i avjoniserat vatten.
3. 1M HAc tillsatt till provet och blandningen i rumstemperatur i 24 timmar.
4. Provet tvättat till neutral i avjoniserat vatten och intorkat.
5. Lakning med 6 M HCl och den erhållna CO_2 -gasen grafiteras därefter Fe-katalytiskt före acceleratormätningen av ^{14}C -innehållet.

RESULTAT

Labnummer	Prov	$\delta^{13}\text{C}\text{‰ VPDB}$	^{14}C age BP
Hegna vest 1			
Ua-51460	A9725 P#9744	-27,4	2 667 ± 33
Ua-51461	A9807a P#9818	-27,5	3 318 ± 32
Ua-51462	A9819 P#9834	-27,6	8 732 ± 40
Ua-51463	A11663 P#11682a	-26,7	2 670 ± 33
Ua-51464	A11683 P#11699	-26,9	2 124 ± 33
Ua-51465	A15034a P#15051a	-29,0	2 474 ± 33
Ua-51466	A100079 P#15449	-27,9	6 816 ± 36
Ua-51467	A11663 P#11682b	-24,2	2 724 ± 34
Ua-51468	A15034a P#15051b	-27,4	2 063 ± 33

Hegna vest 2

Ua-51469	A9029 P#11569	-24,5	3 121 ± 31
Ua-51470	A9057 P#11566	-24,9	3 085 ± 31

Hegna vest 3

Ua-51471	A11620 P#11647	-24,9	8 679 ± 39
Ua-51472	464x/321y, lag 2	-29,1	2 402 ± 33

Hegna øst 5

Ua-51473	A12477 P#15989	-24,8	1 770 ± 32
Ua-51474	A12514 P#16014	-25,1	1 666 ± 32

Hydal 4

Ua-51475	A5442 P#1A/5458	-25,4	2 064 ± 33
Ua-51476	A5459 P#5472	-26,4	5 944 ± 35
Ua-51477	107x604y, lag 2	-28,8	6 049 ± 36
Ua-51478	A5442 P#6	-21,3	2 361 ± 29

Hydal 5

Ua-51479	A3642 P#5188	-28,5	3 053 ± 34
----------	--------------	-------	------------

Stokke/Polland 8

Ua-51480	P#24250	-26,9	6 215 ± 36
----------	---------	-------	------------

Stillinga

Ua-51481	P#15242B1	-20,2	1 120 ± 28
----------	-----------	-------	------------

Med vänlig hälsning

Göran Possnert/ Elisabet Pettersson



UPPSALA
UNIVERSITET

Ångströmlaboratoriet
Tandemlaboratoriet

Göran Possnert

Besöksadress:
Ångströmlaboratoriet
Lägerhyddsvägen 1
Rum 4143

Postadress:
Box 529
751 20 Uppsala

Telefon:
018 – 471 30 59

Telefax:
018 – 55 57 36

Hemsida:
<http://www.angstrom.uu.se>

E-post:
Goran.Possnert@Angstrom.uu.se

Uppsala 2016-04-18

Steinar Solheim
Kulturhistorisk museum, Arkeologisk seksjon
Universitetet i Oslo
Postboks 6762, S:t Olavs plass
NO-0130 Oslo
Norge

Resultat av ^{14}C datering av träkol, trä och brända ben från Bamble, Telemark, Norge.

Förbehandling av träkol och liknande material:

1. Synliga rottrådar borttages.
2. 1 % HCl tillsätts (8-10 timmar, under kokpunkten) (karbonat bort).
3. 1 % NaOH tillsätts (8-10 timmar, under kokpunkten). Löslig fraktion fälls genom tillsättning av konc. HCl. Fällningen som till största delen består av humusmaterial, tvättas, torkas och benämns fraktion SOL. Olöslig del, som benämns INS, består främst av det ursprungliga organiska materialet. Denna fraktion ger därför den mest relevanta åldern. Fraktionen SOL däremot ger information om eventuella föroreningars inverkan.

Före acceleratorbestämningen av ^{14}C -innehållet förbränns det tvättade och intorkade materialet, surgjort till pH 4, till CO_2 -gas, som i sin tur konverteras till fast grafit genom en Fe-katalytisk reaktion. I den aktuella undersökningen har fraktionen INS daterats.

Förbehandling av brända ben:

1. 1,5 % NaOCl tillsatt till det rengjorda och krossade benprovet och blandningen fick stå i rumstemperatur i 48 timmar.
2. Provet tvättat till neutral i avjoniserat vatten.
3. 1M HAc tillsatt till provet och blandningen i rumstemperatur i 24 timmar.
4. Provet tvättat till neutral i avjoniserat vatten och intorkat.
5. Lakning med 6 M HCl och den erhållna CO_2 -gasen grafiteras därefter Fe-katalytiskt före acceleratormätningen av ^{14}C -innehållet.

RESULTAT

Labnummer	Prov	$\delta^{13}\text{C}\text{‰ VPDB}$	^{14}C age BP
Ua-53183	Dørdal, A792, P1175	-25,9	7 050 ± 31
Ua-53184	Dørdal, A1134, P1172	-26,4	6 956 ± 31
Ua-53185	Stillinga, Haug 2, PK100434	-26,9	1 256 ± 26
Ua-53186	Stillinga, våtmark 14201, PV13971	-27,6	473 ± 25
Ua-53187	Hegna vest 2, A11546/B1	-26,6	3 789 ± 60
Ua-53188	Hegna vest 2, A11546/B2	-27,9	3 863 ± 57
Ua-53189	Hegna vest 2, A11546/B3	-22,5	3 083 ± 29
Ua-53190	Hegna vest 2, 523x/346y, B4	-25,0	4 900 ± 30
Ua-53191	Hegna vest 2, 523x/346y, B5	-26,3	3 079 ± 28

Med vänlig hälsning

Göran Possnert/ Elisabet Pettersson



UPPSALA
UNIVERSITET

Ångströmlaboratoriet
Tandemlaboratoriet

Göran Possnert

Besöksadress:
Ångströmlaboratoriet
Lägerhyddsvägen 1
Rum 4143

Postadress:
Box 529
751 20 Uppsala

Telefon:
018 – 471 30 59

Telefax:
018 – 55 57 36

Hemsida:
<http://www.angstrom.uu.se>

E-post:
Goran.Possnert@Angstrom.uu.se

Uppsala 2016-03-18

Steinar Solheim
Kulturhistorisk museum, Arkeologisk seksjon
Universitetet i Oslo
Postboks 6762, S:t Olavs plass
NO-0130 Oslo
Norge

Resultat av ^{14}C datering av hasselnötskal från Hydal 8, Bamble, Telemark, Norge.

Förbehandling av träkol och liknande material:

1. Synliga rottrådar borttages.
2. 1 % HCl tillsätts (8-10 timmar, under kokpunkten) (karbonat bort).
3. 1 % NaOH tillsätts (8-10 timmar, under kokpunkten). Löslig fraktion fälls genom tillsättning av konc. HCl. Fällningen som till största delen består av humusmaterial, tvättas, torkas och benämns fraktion SOL. Olöslig del, som benämns INS, består främst av det ursprungliga organiska materialet. Denna fraktion ger därför den mest relevanta åldern. Fraktionen SOL däremot ger information om eventuella föroreningars inverkan.

Före acceleratorbestämningen av ^{14}C -innehållet förbränns det tvättade och intorkade materialet, surgjort till pH 4, till CO_2 -gas, som i sin tur konverteras till fast grafit genom en Fe-katalytisk reaktion. I den aktuella undersökningen har fraktionen INS daterats.

RESULTAT

Labnummer	Prov	$\delta^{13}\text{C}\%$ VPDB	^{14}C age BP
Ua-52922	S6447 Sample A	-23,7	1 926 ± 29

Med vänlig hälsning

Göran Possnert/ Elisabet Pettersson



MOESGÅRD
MUSEUM

Moesgård
DK-8270 Højbjerg
Telefon 89 42 11 00
Telefax 86 27 23 78

Moesgård, 2/1 2014

Rapport vedr. vedanatometisk analyse fra C 59064, Hydal 40/1, Bamble kommune, Telemark fylke (FHM 4296/1527)

Metode

De udvalgte træstykker identificeres under anvendelse af henholdsvis stereolup og mikroskop med op til 500 X forstørrelse. Der udplukkes tilfældigt 10 stykker til analyse, hvor dette er muligt. Herefter gennemses prøven for at der kan dannes et generelt overblik over arts-sammensætningen. Der er udtaget en egnet ¹⁴C-prøve fra hvert X-nummer, som anbringes i plastiktut i en nummereret plastikpose. Alle ¹⁴C-prøverne er vedlagt deres oprindlige fundpose. De analyserede trækulsstykker er ligeledes lagt i egen plastpose og placeret inde i den oprindelige fundpose.

Vedr. udtagelse af prøver til ¹⁴C

Egenalderen på et stykke trækul udtaget til kulstof-14 datering, er den alder det pågældende stykke trækul skønnes at have i forhold til træets fældningstidspunkt. Alderen bedømmes ud fra årringsbredde og årringens krumning og dens afstand til bark og det generelle indtryk man får af prøvens andre trækulsstykker af samme art. Hertil kommer et generelt kendskab til den pågældende træarts normale livscyklus og veddets bestandighed.

Bedømmelsen kan være meget subjektiv når det gælder stammeved og måske optimistisk, når det gælder kul fra meget gamle træer af for eksempel eg og fyr. Hvor det har været muligt er der prioriteret vækster med kort levetid som f.eks. Corylus, hassel. Der er desuden i enkelte tilfælde udtaget ekstra prøvemateriale fra samme prøve, her er prøverne nummereret som A og B. I de tilfælde, hvor der er udtaget ekstra materiale, prøven nummereret A er udtagerens foretrukne prøve.

Undersøgelsen

I forbindelse med gennemgangen af trækulsstykkerne er det søgt vurderet, om der er tale om Ældre Stamme, Yngre Stamme, Ældre Gren eller Yngre Gren. Da trækulsstykkerne gennemgående er af meget små, så er det ofte vanskeligt at skelne mellem de forskellige typer. Under alle omstændigheder er der tale om en vurdering.

Alnus	Or
Betula	Bjørk
Corylus	Hassel
Fraxinus	Ask
Pinus	Furu
Pomoideae	Frukttræ
Populus	Osp
Quercus	Eik
Salix	Selje

Tabel 1. Artsliste.

P5004, A148

Prøven består af >125 mindre stykker.

7 stk. Alnus, or, YS. Stykke med 3 årringe og ingen bark udtage til C14,

2 stk. Salix, selje, 1YS og 1 kvist med centrum bevaret.

1 stk. Pinus, furu, kvist med centrum bevaret.

P5005, A136

Prøven består af >65 mindre trækulsstykker samt enkelte recente plantedele.

5 stk. Corylus, hassel, YS. Stykke med 3 årringe og ingen bark udtaget til C14.

2 stk. Betula, bjørk, 1YS, 1G?

1 stk. Alnus, or, kvist med centrum bevaret.

P5014, A288

Prøven består af >250 mindre stykker trækul. Der er en del okker i prøverne.

6 stk. Populus, osp, YS.

2 stk. cf. Corylus, hassel / Alnus, or YS. Ikke muligt at identificere nærmere pga. okker.

2 stk. Corylus, hassel, 1YS og 1 G. YS-stykke med tre årringe og ingen bark udtaget til C14,

P5017, A269

Prøven består af >60 mindre stykker.

5 stk. Alnus, or, 2ÆS, 2YS og 1 kvist. Kvist udtaget til C14, 1 årring, med bark og centrum.

3 stk. Betula, bjørk, YS.

1 stk. Pinus, furu, YS.

1 stk. Salix, selje, YS.

P5025, A242

Prøven består af 100 mindre stykker. Flere stykker har okker.

4 stk. Fraxinus, ask, YS/G.

3 stk. Alnus, or, 2YS, 1YS/G.

2 stk. Corylus, hassel YS. Stykke udtaget til C14, 4/5 årringe og ingen bark.

1 stk. Pinus, furu YS/G

P5035, A237

Prøven består af >500 trækulsstykker af varierende størrelse, dog ingen store stykker. Der er udfældet okker på og i en del af træstykkerne.

9 stk. Corylus, hassel, heraf 4YS, 5YG/kvist. Stykke til C14 udtaget, 5 årringe, ingen bark, vækst afsluttet et stykke ind i sæsongen.

1 stk. Betula, bjørk. YS?

P5039, A336

Prøven består af ca. 40 små trækulsstykker, flere med okker.

3 stk. cf. Betula, bjørk, ganske få vedcelelr bevaret på barken – derfor ikke udtaget til C14.

2 stk. Alnus, or, YS.

2 stk. Corylus, hassel, 1 stk. udtaget til C14, ingen bark.

1 stk. Pinus, furu, G

1 stk Populus, osp, G?

1 stk. Pomoideae, frukttræ, G?

P5044, A227

Prøven består af >500 trækulsstykker, heraf enkelte ganske store stykker.

8 stk. Betula, bjørk. Alle S/YG.

1 stk. Alnus, or. Kvist, udtaget til C14, ingen årring, med bark. Mærket A.

1 stk. Corylus, hassel. Yderste 7 årringe skåret fra til C14, ingen bark, slut af vækstsæsong. Mærket B.

P5048, A158

Prøven består af >500 trækulæsstykker.

4 stk. Alnus, or. 1ÆS, 3YS.

2 stk. Populus, osp, YS.

2 stk. Salix, selje, YS

1 stk. Betula, bjørk, G.

1 stk. Corylus, hassel, YS/G. Stykke med 7 årringe og ingen bark er udtaget til C14.

P5068, hulvej 66C

Prøven består af 6 MEGET små stykker samt nogle jordklumper.

3 stk. Pinus, furu, YS/G?

1 stk. Alnus, or eller Corylus, hassel, YS/G.

1 stk. Corylus, hassel, YS/G, stykke med 4 årringe og ingen bark udtaget til C14.

Der er undersøgt 10 prøver fra henholdsvis stolpehull, ildsted, kokegrop og hulvej. I tabel 2 ses en sammenstilling af de identificerede trækulsstykker fra prøverne, ordnet efter prøvenummer. Der er fundet 8 forskellige træsorter i anlæggene, desuden er der en kolonne med cf. Alnus/Corylus. I dette tilfælde var det ikke muligt at skelne mellem de to arter pga forekomsten af okker.

Figur 1 viser hvor mange forskellige træsorter, som forekommer i prøverne. Der er tilsyneladende ikke den store forskel på hvor meget, som forekommer i de forskellige anlægstyper, dette fremgår af tabel 3, hvor prøverne er sorteret efter kontekst.

I figur 2 vises hvor mange forekomster der er af de enkelte arter, Alnus, or, Betula bjørk og Corylus, hassel, er de tre klart dominerende træsorter i fundene. Dette billede ses gentaget i figur 3, hvor antal forekomster i de enkelte kontekster fremgår. Her ses det dog, at Pinus, furu, optræder i fem af konteksterne – men der er kun 7 stykker, som er identificeret.

FellesID	StrukturnrID	Kontekst	Prøve	Gram	Alnus_or	Betula_bjork	Corylus_hassel	Fraxinus_ask	Pinus_furu	Pomoideae_frukttre	Populus_osp	Salix_selje	cf Alnus/Corylus	
145360	148	Stolpehull	5004	1,6	7	-	-	-	1	-	-	2	-	10
145360	136	Stolpehull	5005	0,2	1	2	5	-	-	-	-	-	-	8
145360	288	Avfallsgrop	5014	8	-	-	2	-	-	-	6	-	2	10
145360	269	Stolpehull	5017	1,2	5	3	-	-	1	-	-	1	-	10
145360	242	Stolpehull	5025	1,7	3	-	2	4	1	-	-	-	-	10
145360	237	Ildsted	5035	22,6	-	1	9	-	-	-	-	-	-	10
145360	336	Stolpehull	5039	0,5	2	cf 3	2	-	1	1	1	-	-	7
145360	227	Kokegrop	5044	16,5	1	8	1	-	-	-	-	-	-	10
145360	158	Kokegrop	5048	23,3	4	1	1	-	-	-	2	2	-	10
138166	66	Hulvei	5068	1	1	-	1	-	3	-	-	-	-	5
					24	15	23	4	7	1	9	5	2	90

Tabel 2. De undersøgte prøver.

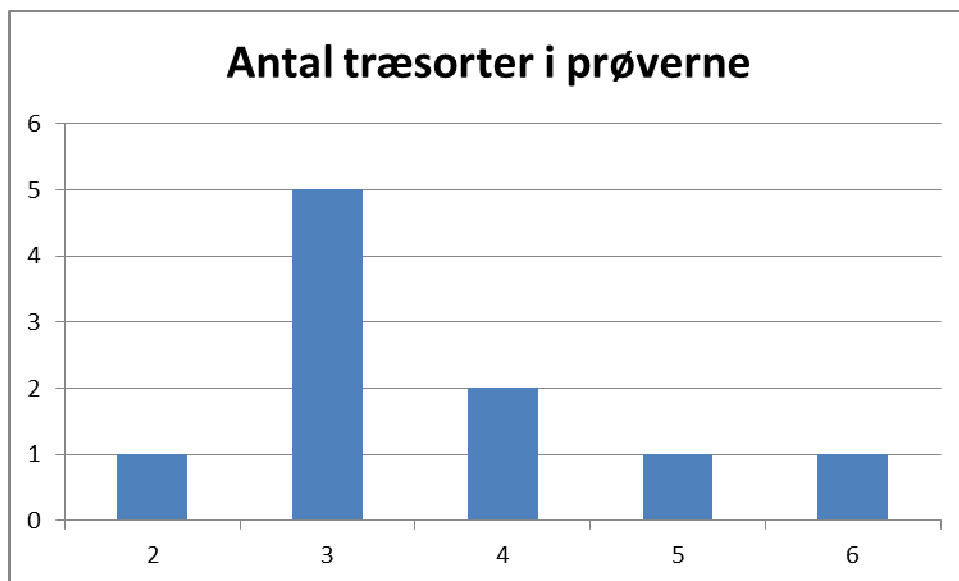

Figur 1. Her ses antallet af forskellige træsorter i de enkelte prøver, som det fremgår er der en overvægt af fem prøver med tre træsorter.

Kontekst	Prøve	Alnus_or	Betula_bjork	Corylus_hassel	Fraxinus_ask	Pinus_furu	Pomoideae_frukttre	Populus_osp	Salix_selje	cf Alnus/Corylus	
Stolpehull	5004	7	-	-	-	1	-	-	2	-	10
Stolpehull	5005	1	2	5	-	-	-	-	-	-	8

Stolpehull	5017	5	3	-	-	1	-	-	1	-	10
Stolpehull	5025	3	-	2	4	1	-	-	-	-	10
Stolpehull	5039	2	cf 3	2	-	1	1	1	-	-	7
Kokegrop	5044	1	8	1	-	-	-	-	-	-	10
Kokegrop	5048	4	1	1	-	-	-	2	2	-	10
Ildsted	5035	-	1	9	-	-	-	-	-	-	10
Hulvei	5068	1	-	1	-	3	-	-	-	-	5
Avfallsgrop	5014	-	-	2	-	-	-	6	-	2	10
		24	15	23	4	7	1	9	5	2	90

Tabel 3. Her er tabellen sorteret efter kontekts

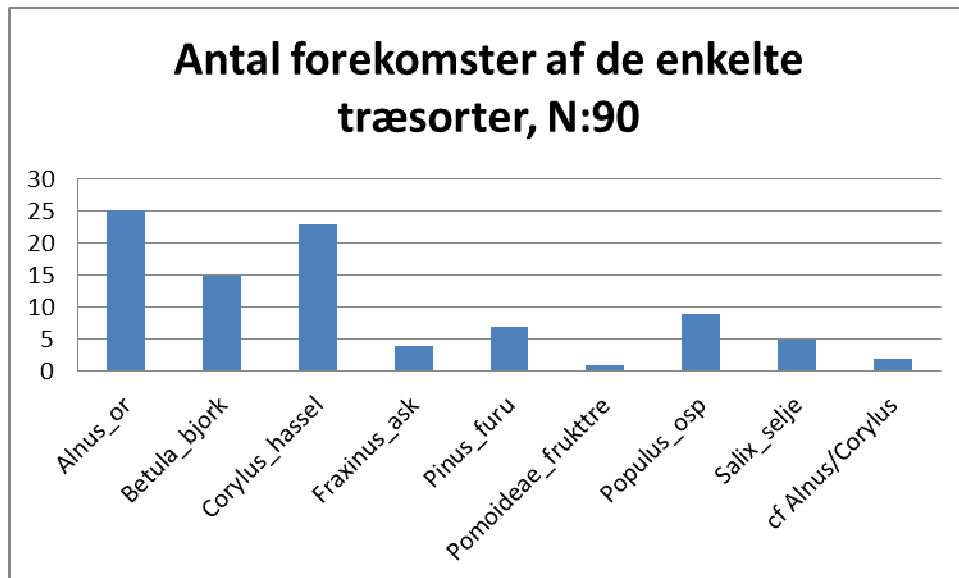

Figur 2. Her ses antallet af identificerede træstykker fordelt på art. Betula, bjørk, udgør med 24 forekomster den hyppigst forekommende art.

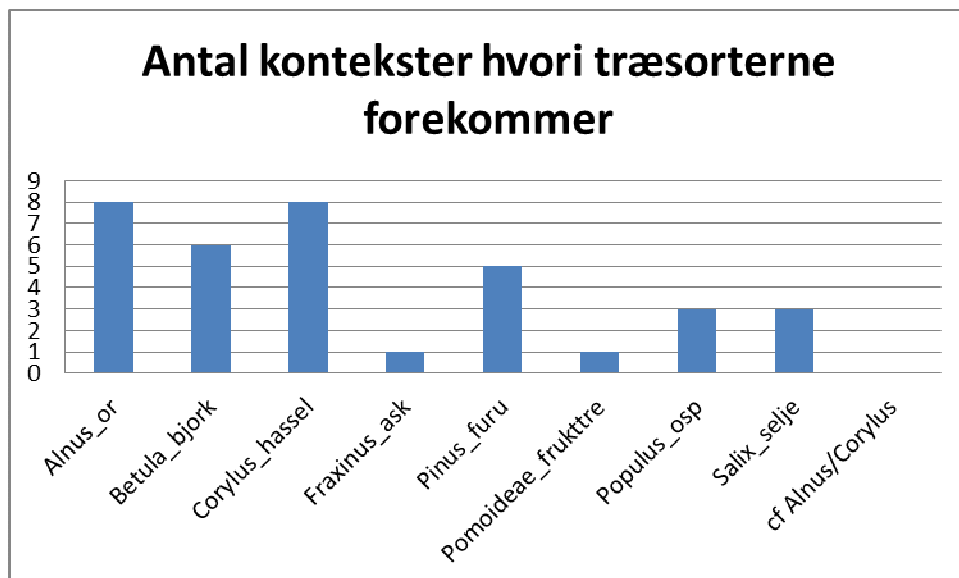

Figur 3. Antal kontekster hvori de enkelte træarter forekommer.

Sammenfatning og vurdering

Der er undersøgt 90 stykker træ fra 10 prøver. Prøverne er fra forskellige kontekster, såsom stolpehuller, kokegroper, hulvej, ildsted og avfaldsgrop. Det har ikke været muligt at bestemme 10 stk. af hver prøve, hertil har materialet enten været for dårligt pga. forekomsten af okker, eller også har der ikke været nok trækul i prøven.

Der er fundet træ fra 8 forskellige træsorter i prøverne. Tre arter dominerer fundbilledet: *Alnus*, or, *Betula*, bjørk og *Corylus*, hassel. *Alnus* og *Betula*. Der er også arter som mangler: *Acer*, lønn, er normalt forekommende i bopladsmateriale og ofte vil man også kunne finde *Quercus*, eg.

Pinus, furu, optræder som det eneste nåletræ, og det kun med ganske få fund. Der er tale om en meget begrænset artsliste i forhold til hvad der plejer at findes på bopladserne.

Der er kun i begrænset omfang fundet træ af større stammer, det ser derfor ud til, at der har været tale om en blanding af yngre stammer og grene, hvilket tyder på en omhugst af unge træer. Forekomsten af *Corylus*, hassel, i stolpehullerne er forventelig, hassel var en meget benyttet træsort i husholdningen – og er iøvrigt god til C14 datering. Sandsynligvis er træet hentet i nærheden af bopladsen. Grenved vil typisk finde anvendelse som brændsel og yngre stammer indgå i redskabsinventaret eller i de mindre bygningsdele. Hvad angår de fysiske forhold omkring træerne og deres levesteder, så ses dette nedenfor i en gennemgang af de forskellige miljøer, som de enkelte træsorter trives i.

Vedarter i prøverne

I det følgende beskrives de træarter, som er repræsenteret i prøverne. Beskrivelsen tager sit udgangspunkt i O. A. Høegs etnobotaniske hovedværk: *Planter og tradisjon. Floraen i levende tale og tradisjon i Norge 1925-1973* fra 1974.

Nåletræ

***Pinus silvestris*, furu**

Et lystræ. Vokser på åben mark, tåler dårligt konkurrence fra andre træarter. Klarer sig på mager bund. Sår sig let. Væksten er hurtig, og højden er afhængig af vind og jordbund. Veddet er let til hårdt. Anvendes alsidigt i husholdningen og i landbruget fra smågenstande til bygningstømmer.

Løvtræ

***Alnus sp.*, or**

Svartor, *Alnus glutinosa* og gråor, *Alnus incana*, kan vedanatomisk ikke skelnes fra hinanden. Lyskrævende træer. Svartor vokser på fugtig bund, ofte uden indblanding af andre træarter, mens gråoren vokser på den tørre, magre bund, og som med tiden bukker under for andre træarter, der vokser frem under dem. Sår sig let, og svartoren formerer sig gerne med stubskud og gråoren med rodskud. Typiske pionertræer. Væksten er hurtig. Veddet er tæt og har en alsidig anvendelse i husholdningen og landbruget. Løv og kviste anvendes til foder.

***Betula sp.*, bjørk**

Lavlandsbjørk, *Betula verrucosa* og vanlig bjørk, *Betula pubescens*, kan vedanatomisk ikke skelnes fra hinanden. Lyskrævende træer, som med tiden bukker under for andre træarter, som vokser frem under dem. Vanlig bjørk vokser på fugtigere bund, mens det er lavlandsbjørken man ser på den tørre, magre bund. Sår sig let og formerer sig gerne med stubskud. Typiske pionertræer. Væksten er hurtig. Veddet er tæt og hårdt og har en alsidig anvendelse i husholdningen og landbruget. Løv og kviste anvendes til foder.

***Corylus avellana*, hassel**

Lyskrævende busk, som dog også vokser i blanding med andre træarter og senere som underetage under de mindst skyggegivende af disse. Klarer sig ikke på mager bund. Sår sig let og formerer sig gerne med stubskud. Væksten er hurtig. Veddet er tæt og hårdt og har en alsidig anvendelse i husholdningen og landbruget. Nødderne er vigtige i husholdningen. Løv og kviste anvendes til foder.

***Fraxinus excelsior*, ask**

Lyskrævende. Ask vokser på de bedste jordbundstyper, helst med bevægeligt og højtliggende grundvand. Klarer sig ikke godt i konkurrencen med andre træarter. Sår sig let. Væksten er hurtig. Veddet er tæt og hårdt og har en alsidig anvendelse i husholdningen og landbruget. Løv og kviste anvendes til foder.

***Pomoideae*, rogn, hagtorn, (eple, pære)**

Rogn, *Sorbus sp.*, hagtorn, *Crataegus monogyna* og eple/pære, *Malus/Pyrus sp.*, kan vedanatomisk ikke skelnes fra hinanden. Lyskrævende buske og træer. Rogn, *Sorbus aucuparia*. (og sølvasal, *S. rupicola* og rognasal, *S. hybrida*). Et moderat lystræ, klarer sig dog ofte med mindre lys.

Vokser på åben mark eller i blanding med andre træarter. Klarer sig på mager bund. Sår sig let. Væksten er langsom. Veddet er tæt og hårdt og har en alsidig anvendelse i husholdningen. Løv og kviste anvendes til foder. Bær anvendes som foder og i folkemedicinen.

***Populus tremula*, osp**

Et lystræ. Vokser på åben mark eller i blanding med andre træarter, men ofte i grupper. Klarer sig på mager bund. Sår sig let og formerer sig gerne med rodkud og stubskud. Typisk pionertræ. Væksten er hurtig. Veddet er tæt og hårdt og har en alsidig anvendelse i husholdningen. Løv og kviste anvendes til foder.

***Salix sp.*, selje/vier**

Kan vedanatomisk ikke skelnes fra hinanden. Lystræer. Istervidje, *Salix pentandra* og ørevier, *Salix aurita* med flere arter, vokser som buske og småtræer på fugtig mark. Selje, *Salix caprea*, vokser på åben mark, klarer sig i konkurrencen fra andre træarter, som stor busk eller mindre træ. Sår sig let. Stubskud. Væksten er hurtig. Pionertræ. Veddet er let til hårdt. Anvendes alsidigt i husholdningen, i folkemedicinen og i landbruget til alt fra smågenstande til bygningstømmer. Løv og kviste anvendes til foder.

Peter Hambro Mikkelsen, ph.d.

Afdelingsleder

Konserverings og naturvidenskabelig afdeling

Moesgård Museum



Rapporterne fra Moesgårds Naturvidenskabelige Afdeling fremlægger resultater i forbindelse med specialundersøgelser af arkæologisk genstandsmateriale.

Hovedvægten er lagt på undersøgelser med en naturvidenskabelig tilgangsvinkel. Heriblandt kan nævnes arkæobotaniske undersøgelser, vedanatomiske undersøgelser, antropologiske undersøgelser af skeletter samt arkæozoologiske undersøgelser.

Der optræder også andre typer dokumentationsfremlæggelser, som f.eks. besigtigelse af marinarkæologiske lokaliteter og metodebeskrivelser af konserveringsteknisk karakter.

Alle rapporter kan downloades fra Moesgaard Museums hjemmeside. Eftertryk med kildeangivelse tilladt.



MOESGÅRD
MUSEUM

Moesgård
DK-8270 Højbjerg
Telefon 89 42 11 00
Telefax 86 27 23 78

Moesgård, 2/1 2014

Rapport vedr. vedanatometisk analyse fra C 59057, Stokke/Polland 1 og Stokke/Polland 5, Bamble kommune, Telemark fylke (FHM 4296/1526)

Metode

De udvalgte træstykker identificeres under anvendelse af henholdsvis stereolup og mikroskop med op til 500 X forstørrelse. Der udplukkes tilfældigt 10 stykker til analyse, hvor dette er muligt. Herefter gennemses prøven for at der kan dannes et generelt overblik over arts-sammensætningen. Der er udtaget en egnet ¹⁴C-prøve fra hvert X-nummer, som anbringes i plastiktut i en nummereret plastikpose. Alle ¹⁴C-prøverne er vedlagt deres oprindelige fundpose. De analyserede trækulsstykker er ligeledes lagt i egen plastikpose og placeret inde i den oprindelige fundpose.

Vedr. udtagelse af prøver til ¹⁴C

Egenalderen på et stykke trækul udtaget til kulstof-14 datering, er den alder det pågældende stykke trækul skønnes at have i forhold til træets fældningstidspunkt. Alderen bedømmes ud fra årringsbredde og årringens krumning og dens afstand til bark og det generelle indtryk man får af prøvens andre trækulsstykker af samme art. Hertil kommer et generelt kendskab til den pågældende træarts normale livscyklus og veddets bestandighed.

Bedømmelsen kan være meget subjektiv når det gælder stammeved og måske optimistisk, når det gælder kul fra meget gamle træer af for eksempel eg og fyr. Hvor det har været muligt er der prioriteret vækster med kort levetid som f.eks. Corylus, hassel. Der er desuden i enkelte tilfælde udtaget ekstra prøvemateriale fra samme prøve, her er prøverne nummereret som A og B. I de tilfælde, hvor der er udtaget ekstra materiale, er prøven nummereret A udtagerens foretrukne prøve.

Undersøgelsen

I forbindelse med gennemgangen af trækulsstykkerne er det søgt vurderet, om der er tale om Ældre Stamme, Yngre Stamme, Ældre Gren eller Yngre Gren. Da trækulsstykkerne gennemgående er af meget små, så er det ofte vanskeligt at skelne mellem de forskellige typer. Under alle omstændigheder er der tale om en vurdering.

Alnus	Or
Betula	Bjørk
Corylus	Hasse
Picea	Gran
Pinus	Furu
Pomoideae	Frukttræ
Quercus	Eik
Salix	Selje
Ulmus	Alm

Tabel 1. Artsliste.

STOKKE/POLLAND 1

P10554, A10537

Prøven består af ca. 50 ganske pæne stykker trækul. I flere tilfælde er det yderste lag dog ikke helt gennemforkullet.

6 stk. Picea, gran, 4YS og 2 kviste. Kvist udtaget til C14, 9 årringe med både centrum og bark bevaret. Vækst stoppet i afslutningen af sæsonen.

4 stk. Pinus, furu, YS

P15563, 2A (også mærket 15546)

Prøven består af >500 små trækulsstykker.

5 stk. Betula, 1ÆS, 4YG, udtaget stykke med 2/3 årringe og ingen bark fra ÆS.

4 stk. Alnus or, 4YS.

1 stk Quercus, eik, S.

P21275, A21259

Prøven består af >100 små trækulsstykker.

8 stk. Betula, bjørk, 3YS, 4YG/kvist. Herfra udtaget stykke til C14, Ø6 mm, 4 årringe, ingen bark.

2 stk. Quercus, eik, YS.

P22027, A21238

Prøven består af <50 små stykker, der er meget okker i prøven.

5 stk Corylus, heraf 2 stk cf. Corylus. Alt er YS/YG. Udtaget stykke til C14 med 4 årringe og ingen bark.

2 stk. Pinus, 2 S.

1 stk. cf. Alnus, or YS?

1 stk. Quercus, eik, S.

1 stk Ulmus, S.

P22032, A18358

Prøven består af 9 stk. MEGET små stykker trækuls. Det største stykke udtaget til C14.
3 stk Ulmus, alm, YD. Herfra udtaget stykke til C14, antal årringe?, ingen bark.
2 stk. cf. Alnus, or, YG?
1 stk. Quercus, eik, S?
3 stk. Indet, ubestemt.

P22067, A22029

Prøven består af >30 små trækulsstykker.
5 stk Corylus, hassel, 2YS, YG, 1G, stykke udtaget til C13 med 3 årringe og ingen bark.
5 stk. Pinus, furu, 2YS, 2YG, 1G.

P22966, A18176 (+22964)

Prøven består af >100 mindre stykker, heraf en del som ikke er forkullet. Altovervejende Picea, gran, i prøverne.
9 st. Picea, gran, 3ÆS, 5YS, 1YG/kvist, denne udtaget til C14, med 4 årringe samt bark, mærket A.
1 stk. Alnus, or, G, udtaget til C14, 3 årringe og ingen bark, mærket B.

P23009, A22994

Prøven består af 16 små stykker trækul.
5 stk. Pinus, furu, 3YS og 2 G.
3 stk. Salix, selje, YS, stykke udtaget til C14, ingen årringe (!) og ingen bark.
2 stk. Pomoideae, frukttræ, YS.

P23050, A23012

Prøven består af 9 små stk. trækul.
4 stk. Alnus, or, YS, stykke til C14 udtaget, 2/3 årringe og ingen bark.
2 stk. Salix, selje YG/kvist.
3 stk Indet, ukendt.

STOKKE/POLLAND 6

P20610, a218370, Ildsted

Prøven består af 3 små stykker trækul.
3 stk. Pinus, furu, YG/kvist, stykke til C14 med 1 årring og ingen bark. Vær varsom med at anvende denne prøve!

P20612, A20289

Prøven består af vel 50 små stykker.
7 stk. Pinus, furu, 5S, 2G.
2 stk. Pomoideae, frukttræ, S, stykke udtaget til C14 med 4 årringe og ingen bark.
1 stk. Salix, pil, YS/G.

P20613, A20270

Prøven består af vel 30 små stykker.
8 stk. Pinus, furu, 2YS og 7YG/kvist, herfra stykke til C14, 2/3 årringe og ingen bark, prøven mærket B.
2 stk. Corylus, hassel, YS, stykke udtaget til C14, 3 årringe og ingen bark, prøven mærket B.

P120616, A20321/20345

Prøven består af vel 20 små stykker.

5 stk. Alnus, or, S, herfra udtaget stykke til C14.

5 stk. Salix, selje, S.

Der er undersøgt 13 prøver fra henholdsvis stolpehull, ildsted, kokegrop og hulvej. I tabel 2 ses en sammenstilling af de identificerede trækulstykker fra prøverne, ordnet efter prøvenummer. Der er fundet 9 forskellige træsorter i anlæggene, desuden er der en kolonne med cf. Alnus/Corylus. I dette tilfælde var det ikke muligt at skelne mellem de to arter pga forekomsten af okker.

Figur 1 viser hvor mange forskellige træsorter, som forekommer i prøverne. Der er tilsyneladende ikke den store forskel på hvor meget, som forekommer i de forskellige anlægstyper, dette fremgår af tabel 3, hvor prøverne er sorteret efter kontekst.

I figur 2 og figur 3 vises hvor mange forekomster der er af de enkelte arter, både i forhold til de andre arter og i forhold til hvor mange anlæg, de optræder i. Heraf fremgår det, at Pinus, furu, er den klart hyppigste forekommende træsort.

StrukturID	Kontekst	Provenummer	Gram	Alnus_or	Betula_bjork	Corylus_hassel	Picea_gran	Pinus_furu	Pomoideae_frukttre	Salix_selje	Ulmus_alm	Quercus_eik	Indet	
20321/20345	Usikker/kokgrop	120616	0,5	5	-	-	-	-	-	5	-	-	-	10
20289	Usikker/kokgrop	20612	1	-	-	-	-	7	2	1	-	-	-	10
20270	Usikker/kokgrop	20613	0,5	-	-	2	-	8	-	-	-	-	-	10
218370	Usikker/kokgrop	20610	0,1	-	-	-	-	3	-	-	-	-	-	3
18358	Kokegrop	22032	0,3	2 cf	-	-	-	-	-	-	3	1	3	7+2cf
22029	Kokegrop	22067	1,7	-	-	5	-	5	-	-	-	-	-	10
10537	Kokegrop	10554	8,9	-	-	-	6	4	-	-	-	-	-	10
22994	Kokegrop	23009	0,7	-	-	-	-	5	2	3	-	-	-	10
23012	Kokegrop	23050	0,6	4	-	-	-	-	-	2	-	-	3	9
18176/22964	Kullmile	22966	9,6	1	-	-	9	-	-	-	-	-	-	10
21238	Nedgravning	22027	2,8	1 cf	-	3 + 2 cf	-	2	-	-	1	1	-	7+3cf
15546	Fyllskift	15563	10,6	4	5	-	-	-	-	-	-	1	-	10
21259	Nedgravning	21275	2,5	-	8	-	-	-	-	-	-	2	-	10
				14+3cf	13	7+2cf	15	34	4	11	4	5	6	113+5cf

Tabel 2. De undersøgte prøver. Første fire indrammede prøver er fra Stokke/Polland 6, de nederste er fra Stokke/Polland 1.

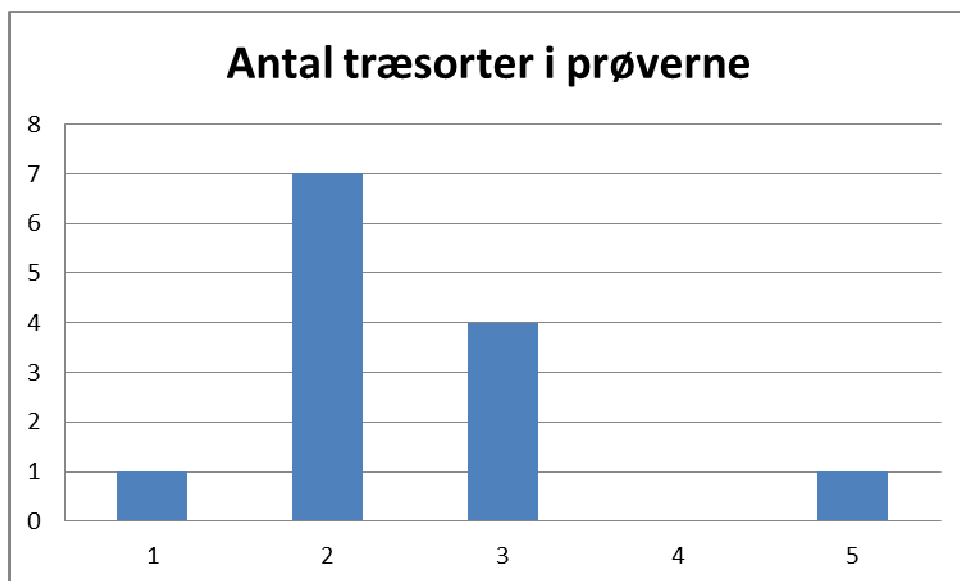

Figur 1. Her ses antallet af forskellige træsorter i de enkelte prøver, som det fremgår er der en overvægt af syv prøver med to træsorter.

Kontekst	Provenummer	Alnus_or	Betula_bjork	Corylus_hassel	Picea_gran	Pinus_furu	Pomoideae_frukttre	Salix_selje	Ulmus_alm	Quercus_eik	Indet	
Usikker/kokgrop	120616	5	-	-	-	-	-	5	-	-	-	10
Fyllskift	15563	4	5	-	-	-	-	-	-	1	-	10
Kokegrop	22032	2 cf	-	-	-	-	-	-	3	1	3	7
Kokegrop	22067	-	-	5	-	5	-	-	-	-	-	10
Kokegrop	10554	-	-	-	6	4	-	-	-	-	-	7+2cf
Kokegrop	23009	-	-	-	-	5	2	3	-	-	-	10
Kokegrop	23050	4	-	-	-	-	-	2	-	-	3	9
Kullmile	22966	1	-	-	9	-	-	-	-	-	-	10
Nedgravning	22027	1 cf	-	3 + 2 cf	-	2	-	-	1	1	-	4
Nedgravning	21275	-	8	-	-	-	-	-	-	2	-	10
Usikker/kokgrop	20612	-	-	-	-	7	2	1	-	-	-	7+3cf
Usikker/kokgrop	20613	-	-	2	-	8	-	-	-	-	-	10
Usikker/kokgrop	20610	-	-	-	-	3	-	-	-	-	-	3
		14+3cf	13	7+2cf	15	34	4	11	4	5	6	113+5cf

Tabel 3. Her er tabellen sorteret efter kontekst

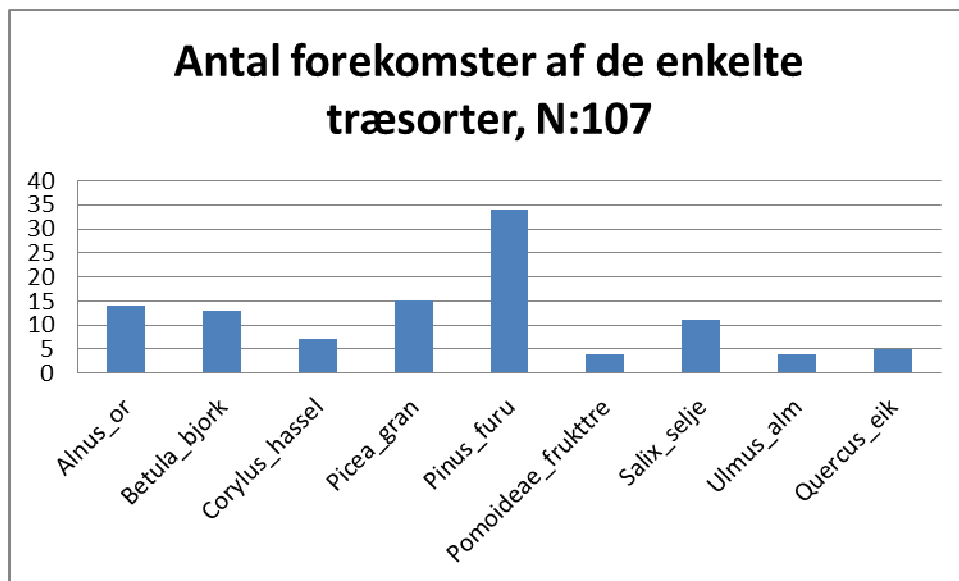

Figur 2. Her ses antallet af identificerede træstykker fordelt på art. Pinus, furu, udgør med 34 forekomster den hyppigst forekommende art. Trækulsstykker identificeret til cf. eller kun til indet er fjernet fra figuren.

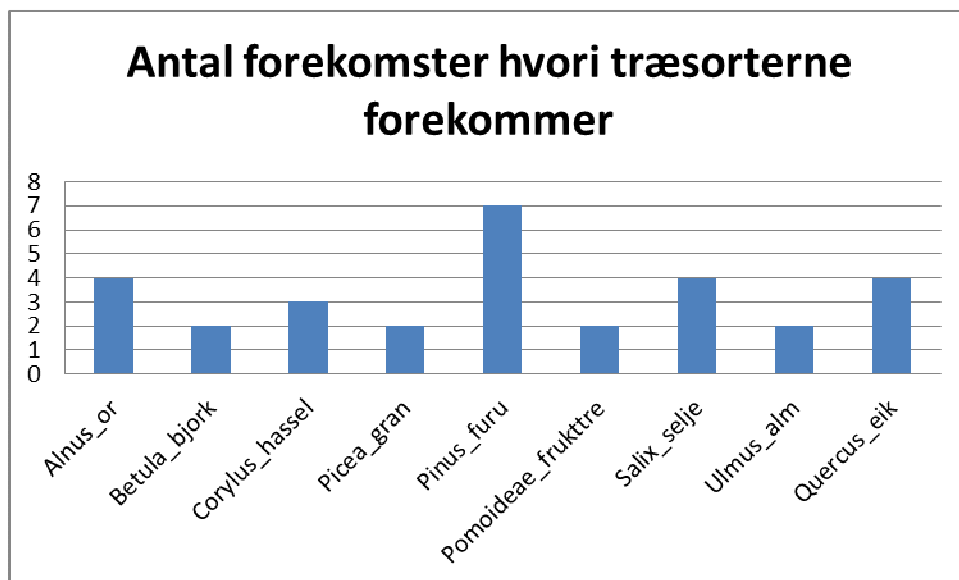

Figur 3. Antal kontekster hvori de enkelte træarter forekommer. Trækulsstykker identificeret til cf. eller kun til indet er fjernet fra figuren.

Sammenfatning og vurdering

Der er undersøgt 117 stykker træ fra 13 prøver. Prøverne er fra forskellige kontekster, såsom kokegrop, kulmile etc, se tabel 2. Det har ikke været muligt at bestemme 10 stk. af hver prøve, hertil har materialet enten været for dårligt pga. forekomsten af okker, eller også har der ikke været nok trækul i prøven.

Der er fundet træ fra 9 forskellige træsorter i prøverne. En art dominerer fundbilledet, nemlig Pinus, furu, som forekommer i 7 af anlæggene og som med sine 34 identificerede stykker er den hyppigst forekommende art. De øvrige arter forekommer jævnt ligeligt fordelt, dog er det interessant i forhold til undersøgelse af Hydal, at der nu er en stor nedgang af Betula, bjørk til fordel for Pinus, furu samt at der nu optræder Quercus, eik, i flere af prøverne. Der er også arter som mangler: Acer, lønn, er normalt forekommende i bopladsmateriale.

Der er kun i begrænset omfang fundet træ af større stammer, det ser derfor ud til, at der har været tale om en blanding af yngre stammer og grene, hvilket tyder på en omhugst af unge træer. I forhold til beskrivelsen af anlæggene, så er der fortrinsvis tale om anlæg, der har været benyttet til funktioner som kokegroper, hvori der indgår ild. Det er derfor interessant at konstatere, at der i gennemsnit findes færre arter i de enkelte anlæg end tilfældet var i Hydal. Dette kan være udtryk for en form for selektion af træ.

I forhold til udtagning af materilae til C14 er der så vidt muligt undgået træ af Pinus, furu. Hvad angår de fysiske forhold omkring træerne og deres levesteder, så ses dette nedenfor i en gennemgang af de forskellige miljøer, som de enkelte træsorter trives i.

Vedarter i prøverne

I det følgende beskrives de træarter, som er repræsenteret i prøverne. Beskrivelsen tager sit udgangspunkt i O. A. Høegs etnobotaniske hovedværk: *Planter og tradisjon. Floraen i levende tale og tradisjon i Norge 1925-1973* fra 1974.

Nåletræ

***Picea abies*, gran**

Et skyggetræ. Vokser på åben mark, klarer sig i konkurrence fra andre træarter. Klarer sig dårligt på mager bund. Sår sig let. Væksten er hurtig. Veddet er let til hårdt. Anvendes alsidigt i husholdningen og i landbruget fra smågenstande til bygningstømmer. Rødderne til finere sløjdarbejder. Indvandrer sent til Sydøstnorge.

***Pinus silvestris*, furu**

Et lystræ. Vokser på åben mark, tåler dårligt konkurrence fra andre træarter. Klarer sig på mager bund. Sår sig let. Væksten er hurtig, og højden er afhængig af vind og jordbund. Veddet er let til hårdt. Anvendes alsidigt i husholdningen og i landbruget fra smågenstande til bygningstømmer.

Løvtræ

***Alnus sp.*, or**

Svartor, *Alnus glutinosa* og gråor, *Alnus incana*, kan vedanatomisk ikke skelnes fra hinanden. Lyskrævende træer. Svartor vokser på fugtig bund, ofte uden indblanding af andre træarter, mens gråoren vokser på den tørre, magre bund, og som med tiden bukker under for andre træarter, der vokser frem under dem. Sår sig let, og svartoren formerer sig gerne med stubskud og gråoren med rodskud. Typiske pionertræer. Væksten er hurtig. Veddet er tæt og har en alsidig anvendelse i husholdningen og landbruget. Løv og kviste anvendes til foder.

***Betula sp.*, bjørk**

Lavlandsbjørk, *Betula verrucosa* og vanlig bjørk, *Betula pubescens*, kan vedanatomisk ikke skelnes fra hinanden. Lyskrævende træer, som med tiden bukker under for andre træarter, som vokser frem under dem. Vanlig bjørk vokser på fugtigere bund, mens det er lavlandsbjørken man ser på den tørre, magre bund. Sår sig let og formerer sig gerne med stubskud. Typiske pionertræer. Væksten er hurtig. Veddet er tæt og hårdt og har en alsidig anvendelse i husholdningen og landbruget. Løv og kviste anvendes til foder.

***Corylus avellana*, hassel**

Lyskrævende busk, som dog også vokser i blanding med andre træarter og senere som underetage under de mindst skyggegivende af disse. Klarer sig ikke på mager bund. Sår sig let og formerer sig gerne med stubskud. Væksten er hurtig. Veddet er tæt og hårdt og har en

alsidig anvendelse i husholdningen og landbruget. Nødderne er vigtige i husholdningen. Løv og kviste anvendes til foder.

***Fraxinus excelsior*, ask**

Lyskrævende. Ask vokser på de bedste jordbundstyper, helst med bevægeligt og højtliggende grundvand. Klarer sig ikke godt i konkurrencen med andre træarter. Sår sig let.

Væksten er hurtig. Veddet er tæt og hårdt og har en alsidig anvendelse i husholdningen og landbruget. Løv og kviste anvendes til foder.

***Pomoideae*, rogn, hagtorn, (eple, pære)**

Rogn, *Sorbus sp.*, hagtorn, *Crataegus monogyna* og eple/pære, *Malus/Pyrus sp.*, kan vedanatomisk ikke skelnes fra hinanden. Lyskrævende buske og træer. Rogn, *Sorbus aucuparia*. (og sølvasal, *S. rupicola* og rognasal, *S. hybrida*). Et moderat lystræ, klarer sig dog ofte med mindre lys.

Vokser på åben mark eller i blanding med andre træarter. Klarer sig på mager bund. Sår sig let. Væksten er langsom. Veddet er tæt og hårdt og har en alsidig anvendelse i husholdningen. Løv og kviste anvendes til foder. Bær anvendes som foder og i folkemedicinen.

***Populus tremula*, osp**

Et lystræ. Vokser på åben mark eller i blanding med andre træarter, men ofte i grupper.

Klarer sig på mager bund. Sår sig let og formerer sig gerne med rodskud og stubskud. Typisk pionertræ. Væksten er hurtig. Veddet er tæt og hårdt og har en alsidig anvendelse i husholdningen. Løv og kviste anvendes til foder.

***Quercus sp.*, eik**

Sommereik, *Quercus robur* og Vintereik, *Quercus petraea*, kan vedanatomisk ikke skelnes fra hinanden. Lyskrævende træer. Eiken vokser på næsten alle jordbundstyper og de mindste krav til jordbunden stiller vintereiken. De klarer sig nogenlunde i konkurrencen med andre lyskrævende træarter. Sår sig let. Væksten er hurtig. Veddet er tæt og hårdt og har en alsidig anvendelse i husholdningen og landbruget. Den unge bark er eftertragtet til garvning og oldenproduktionen er vigtig for svineavl. Løv og kviste kan anvendes til foder.

***Salix sp.*, selje/vier**

Kan vedanatomisk ikke skelnes fra hinanden. Lystræer. Istervidje, *Salix pentandra* og ørevier, *Salix aurita* med flere arter, vokser som buske og småtræer på fugtig mark. Selje, *Salix caprea*, vokser på åben mark, klarer sig i konkurrencen fra andre træarter, som stor busk eller mindre træ. Sår sig let. Stubskud. Væksten er hurtig. Pionertræ. Veddet er let til hårdt. Anvendes alsidigt i husholdningen, i folkemedicinen og i landbruget til alt fra smågenstande til bygningstømmer. Løv og kviste anvendes til foder.

***Ulmus glabra*, alm**

Lyskrævende, men skyggegivende træ. Almen vokser på de bedste jordbundstyper og klarer sig godt i konkurrencen med andre træarter. Sår sig let. Væksten er hurtig. Veddet er tæt og hårdt og har en alsidig anvendelse i husholdningen og landbruget. Løv og kviste anvendes til foder.



Rapporterne fra Moesgårds Naturvidenskabelige Afdeling fremlægger resultater i forbindelse med specialundersøgelser af arkæologisk genstandsmateriale.

Hovedvægten er lagt på undersøgelser med en naturvidenskabelig tilgangsvinkel. Heriblandt kan nævnes arkæobotaniske undersøgelser, vedanatomiske undersøgelser, antropologiske undersøgelser af skeletter samt arkæozoologiske undersøgelser.

Der optræder også andre typer dokumentationsfremlæggelser, som f.eks. besigtigelse af marinarkæologiske lokaliteter og metodebeskrivelser af konserveringsteknisk karakter.

Alle rapporter kan downloades fra Moesgaard Museums hjemmeside. Eftertryk med kildeangivelse tilladt.

Rapport vedr. detaljeret vedanatometisk analyse, KHM 2010/15462, projektnr.: 220191, Bamble Prestegård, Bamble Kommune, Telemark Fylke (FHM 4296/1774).

Dato 04/11-2015

Metode

De udvalgte træstykker identificeres under anvendelse af henholdsvis stereolup og mikroskop med op til 500 X forstørrelse. Der udplukkes tilfældigt 10 stykker til analyse, hvor dette er muligt. Herefter gennemses prøven, for at der kan dannes et generelt overblik over arts-sammensætningen. Der er udtaget en egnet ¹⁴C-prøve, som er anbragt i en plastik-tut i en nummereret plastikpose. ¹⁴C-prøven er med clips fikseret på den oprindelige fundpose. De analyserede trækulsstykker er lagt i egen plastpose og placeret inde i den oprindelige fundpose.

Til identifikation er anvendt Schweingruber 1990. Identifikationerne er udført af Peter H. Mikkelsen.

Vedr. udtagelse af prøver til ¹⁴C

Egenalderen på et stykke trækul udtaget til kulstof-14 datering er den alder det pågældende stykke trækul skønnes at have i forhold til træets fældningstidspunkt (Loftsgarde *et al* 2013). Alderen bedømmes ud fra årringsbredde og årringens krumning og afstand til bark, samt det generelle indtryk man får af prøvens andre trækulsstykker af samme art. Hertil kommer et generelt kendskab til den pågældende træarts normale livscyklus og veddets bestandighed. Bedømmelsen kan være meget subjektiv, når det gælder stammeved.

Et problem vedr. dateringen af ældre stammeved er muligheden for, at der er tale om træ, som kan have været dødt i meget lang tid. Hvis der er indsamlet træ, som er dødt på indsamlingstidspunktet, dvs. at der ikke specifikt fældes træ beregnet på trækulfremstilling, men at træet sankes, så kan der være tale om endog meget gammelt træ. Thomas Bartholin har foretaget en undersøgelse af stående, døde furutræer i Hälsingland, og det viste sig, at de i gennemsnit havde stået døde i over 250 år. Netop sådanne ældre træer findes rigeligt i naturskoven og er velegnede, hvis man vil have tørt ved. Knap så tørre er de døde stammer og grene, som allerede er væltet omkuld, men eksempler fra Lapland viser, at de kan være op til 1500 år gamle (Bartholin *et al.* 2003).

Derfor udtages, hvor det er muligt, ungt løvtræ, som alt andet lige har en hurtigere omsætning.

Undersøgelsen

I det følgende gennemgås prøven, S er stamme, ÆS = ældre stamme, YS = yngre stamme; G er gren, ÆG = ældre gren og YG = yngre gren; K = Kvist. Grundlaget for inddelingen er forskelle i krumning og antal årringe pr. mm. Det må påpeges, at der er tale om et skøn.

PK 100434: Prøven består af vel mere end 50 små stykker trækul og trækulsnulter. Der ses lidt uforkullet plantemateriale, og det er observeret at flere stykker trækul er sintrede.

Betula, bjørk 4: 4 YS.

Corylus, hassel, 1 stk.: 1 YS. Dette stykke med 2 årringe, ingen bark, er udtaget til datering.

Juniperus, einer, 1 stk.: 1 YG.

Picea, gran, 1 stk.: 1 ÆS.

Pinus, furu, 1 stk.: 1 YG.

Quercus, eik, 1 stk.: 1 K.

Cf. Corylus, sandsynligvis hassel, 1 stk.: 1 YS.

Provenr.	Kontekst	Betula _bjørk	Corylus _hassel	Juniperus _einer	Picea _gran	Pinus _furu	Quercus _eik	Cf. Corylus _hassel	I alt
100434	Nedgravning /grav	4	1	1	1	1	1	1	10

Tabel 1.

Kommentarer til undersøgelsen

Af tabel 1 fremgår fordelingen af træarterne i prøven PK 100434 fra en nedgravning/grav. Der er både løvtræ og nåletræ i prøven, dog synes løvtræarter at dominere. Der er fundet 6 træarter, hvoraf de 5 arter er repræsenteret hver med et enkelt stykke – *Corylus*, hassel, muligvis med 2 - mens *Betula*, bjørk, er repræsenteret ved flere stykker. De fleste er lyskrævende træer, som trives på mager og tør jordbund. Bjørk kan dog også angive områder med fugtig jordbund. Hassel trives ikke på mager bund og vokser gerne i krat og skovbryn med næringsrig jordbund.

Der er enkelte stykker trækul fra grene, men flere stykker trækul vurderes at være fra stammeved, og fortrinsvist fra yngre stammer. Også grenveddet synes at være fra yngre grene, hvilket, sammen med træarterne og dét forhold at der er en stor variation og flere forskellige arter repræsenteret, peger på et forholdsvist åbent landskab med unge træer af flere forskellige slags. Og der synes ikke at have været tale om en særligt selektiv udvælgelse, men snarere anvendelse af de træer, der nu var i området.

Der er udtaget materiale til ¹⁴C-datering fra prøven, og der er valgt trækul fra *Corylus*, hassel, fra en yngre stamme. Hassel bliver ikke så gammel, og veddet herfra er derfor egnet til datering.

Litteratur

Bartholin T, Delin A, Englund Å, Wikars L-O, 2003: Hur länge står död tallved i skogen? *Växter i Hälsingland och Gästrikland* 1/2003: 26-31.

Loftsgarden, K., B. Rundberget, J.H. Larsen & P.H. Mikkelsen (2013): Bruk og misbruk af 14C-datering ved utmarksarkeologisk forskning og forvaltning. I: *Primitive Tider* 2013: 53-64

Schweingruber, F.H. 1990: *Mikroskopische Holzanatomie, 3. udg. Birmensdorf, Eidgenössische Forschungsanstalt für Wald, Schnee und Landschaft. Birmensdorf.*

Vedarter i prøverne

Der er fundet træ fra 6 træarter, 3 nåletræsarter og 3 løvtræsarter i undersøgelsen fra Bamble Prestegård. I det følgende beskrives de 6 træarter, som er identificeret og repræsenteret i prøverne. Beskrivelsen tager sit udgangspunkt i O. A. Høegs etnobotaniske hovedværk: *Planter og tradisjon. Floraen i levende tale og tradisjon i Norge 1925-1973* fra 1974.

Nåletræ

Juniperus communis, einer

Et lystræ eller busk. Vokser på åben mark, tåler ikke konkurrence fra andre træarter. Klarer sig på mager bund. Sår sig let. Væksten er langsom. Veddet er tæt og hårdt. Anvendes i husholdningen og i landbruget, som bindemateriale på grund af sin sejhed og til stolper på grund af sin lange holdbarhed. "Bær" anvendes i folkemedicinen.

Picea abies, gran

Et skyggetræ. Vokser på åben mark, klarer sig i konkurrence fra andre træarter. Klarer sig dårligt på mager bund. Sår sig let. Væksten er hurtig. Veddet er let til hårdt. Anvendes alsidigt i husholdningen og i landbruget fra smågenstande til bygningstømmer. Rødderne til finere sløjdarbejder. Indvandrer sent til Sydøstnorge.

Pinus silvestris, furu

Et lystræ. Vokser på åben mark, tåler dårligt konkurrence fra andre træarter. Klarer sig på mager bund. Sår sig let. Væksten er hurtig, og højden er afhængig af vind og jordbund. Veddet er let til hårdt. Anvendes alsidigt i husholdningen og i landbruget fra smågenstande til bygningstømmer.

Løvtræ

***Betula sp.*, bjørk**

Lavlandsbjørk, *Betula verrucosa* og vanlig bjørk, *Betula pubescens*, kan vedanatomisk ikke skelnes fra hinanden. Lyskrævende træer, som med tiden bukker under for andre træarter, som vokser frem under dem. Vanlig bjørk vokser på fugtigere bund, mens det er lavlandsbjørken man ser på den tørre, magre bund. Sår sig let og formerer sig gerne med stubskud. Typiske pionertræer. Væksten er hurtig. Veddet er tæt og hårdt og har en alsidig anvendelse i husholdningen og landbruget. Løv og kviste anvendes til foder.

***Corylus avellana*, hassel**

Lyskrævende busk, som dog også vokser i blanding med andre træarter og senere som underetage under de mindst skyggegivende af disse. Klarer sig ikke på mager bund. Sår sig let og formerer sig gerne med stubskud. Væksten er hurtig. Veddet er tæt og hårdt og har en alsidig anvendelse i husholdningen og landbruget. Nødderne er vigtige i husholdningen. Løv og kviste anvendes til foder.

***Quercus sp.*, eik**

Sommereik, *Quercus robur* og Vintereik, *Quercus petraea*, kan vedanatomisk ikke skelnes fra hinanden. Lyskrævende træer. Eiken vokser på næsten alle jordbundstyper og de mindste krav til jordbunden stiller vintereiken. De klarer sig nogenlunde i konkurrencen med andre lyskrævende træarter. Sår sig let. Væksten er hurtig. Veddet er tæt og hårdt og har en alsidig anvendelse i husholdningen og landbruget. Den unge bark er eftertragtet til garvning og oldenproduktionen er vigtig for svineavl. Løv og kviste kan anvendes til foder.

Karen Vandkrog Salvig, cand.phil.

Arkæobotaniker

Afdeling for Konservering og Naturvidenskab

Moesgaard Museum

Peter Hambro Mikkelsen, ph.d.

Afdelingsleder

Afdeling for Konservering og Naturvidenskab

Moesgaard Museum

MOMU

MOESGAARD MUSEUM

Rapporterne fra Afdeling for Konservering og Naturvidenskab, Moesgaard Museum, fremlægger resultater i forbindelse med specialundersøgelser af arkæologisk genstandsmateriale.

Hovedvægten er lagt på undersøgelser med en naturvidenskabelig tilgangsvinkel. Heriblandt kan nævnes arkæobotaniske undersøgelser, vedanatomiske undersøgelser, antropologiske undersøgelser af skeletter samt zooarkæologiske undersøgelser.

Der optræder også andre typer dokumentationsfremlæggelser, som f.eks. besigtigelse af marinarkæologiske lokaliteter og metodebeskrivelser af konserveringsteknisk karakter.

Alle rapporterne kan downloades fra Moesgaard Museums hjemmeside.

Eftertryk med kildeangivelse tilladt.

Rapport vedr. detaljeret vedanatometisk analyse, KHM 2010/15462, E18 Rugtved-Dørdal, AskeladdenID 146146 (FHM 4296/1774)

Dato. 24/07 2015

Metode

De udvalgte træstykker identificeres under anvendelse af henholdsvis stereolup og mikroskop med op til 500 X forstørrelse. Der udplukkes tilfældigt 10 stykker til analyse, hvor dette er muligt. Herefter gennemses prøven, for at der kan dannes et generelt overblik over arts-sammensætningen. Der er udtaget en egnet ^{14}C -prøve fra hvert x-nummer, som er anbragt i en plastik-tut i en nummereret plastikpose. Alle ^{14}C -prøverne er med klips fikseret på deres oprindelige fundpose. De analyserede trækulsstykker er lagt i egen plastpose og placeret inde i den oprindelige fundpose.

Vedr. udtagelse af prøver til ^{14}C

Egenalderen på et stykke trækul udtaget til kulstof-14 datering, er den alder det pågældende stykke trækul skønnes at have i forhold til træets fældningstidspunkt (Loftsgarde *et al* 2013). Alderen bedømmes ud fra årringsbredde og årringens krumning og afstand til bark, samt det generelle indtryk man får af prøvens andre trækulsstykker af samme art. Hertil kommer et generelt kendskab til den pågældende træarts normale livscyklus og veddets bestandighed. Bedømmelsen kan være meget subjektiv når det gælder stammeved. At der i dette tilfælde mangler bark på de udtagne stykker kan have betydning for ^{14}C -dateringen. Der er i disse tilfælde udtaget prøvemateriale fra et stykke, hvor der er skåret et mindre antal årringe af. Hvor der er flere årringe i det udtagne stykke, er dette noteret.

Et problem vedr. dateringen af ældre stammeved, er muligheden for, at der er tale om træ, som kan have været dødt i meget lang tid. Hvis der er indsamlet træ som er dødt på indsamlingstidspunktet, dvs. at der ikke specifikt fældes træ beregnet på trækulsfremstilling, men at træet sankes, så kan der være tale om endog meget gammelt træ. Thomas Bartholin har foretaget en undersøgelse af stående, døde furutræer i Hälsingland og det viste sig, at de i gennemsnit havde stået døde i over 250 år. Netop sådanne ældre træer findes rigeligt i naturskoven og er velegnede, hvis man vil have tørt ved. Knapt så tørre er de døde stammer og grene, som allerede er væltet omkuld, men eksempler fra Lapland viser, at de kan være op til 1500 år gamle (Bartholin *et al.* 2003).

Undersøgelsen

I det følgende gennemgås prøverne, S er stamme, G er gren, ÆG er ældre gren og YG er yngre gren. Grundlaget for inddelingen er forskelle i krumning og antal årringe pr. mm. Det må påpeges, at der er tale om et skøn.

1p1172: Prøven består af vel 50 små flager af trækul, der er præget af kraftig jernudfældning.
Pinus, furu, 10 stk: 10 S/G - Herfra udtaget 2 årringe fra en stamme/gren til datering.

1p1173: Prøven består af vel 30 store til mellemstore stykker trækul, der er præget af let jernudfældning.
Pinus, furu, 10 stk: 10 ÆG - Herfra udtaget 8 årringe fra en ældre gren til datering.

1p1174: Prøven består af vel 50 store til mellemstore stykker trækul, der er præget af kraftig jernudfældning.
Pinus, furu, 10 stk: 2 ÆG, 8 YG - Herfra udtaget 4 årringe fra en yngre gren til datering.

1p1175: Prøven består af vel 50 store til mellemstore stykker trækul, der er præget af kraftig jernudfældning.
Pinus, furu, 10 stk: 7 S, 2 ÆG, 1 YG - Herfra udtaget 6 årringe fra en stamme til datering.

1p1176: Prøven består af vel 20 små til mellemstore stykker trækul.
Pinus, furu, 10 stk: 10 S/G - Herfra udtaget 4 årringe fra en stamme/gren til datering.

StrukturnrID	Kontekst	Prøvenummer	<i>Pinus</i> , furu
2a1134	Ildsted	1p1172	10
2a1134	Ildsted	1p1173	10
2a1134	Ildsted	1p1174	10
2a792	Ildsted	1p1175	10
2a792	Ildsted	1p1176	10

Tabel 1.

Kommentarer til undersøgelsen

Af tabel 1 fremgår fordelingen af træarterne i de 5 prøver. Der er udelukkende fundet *Pinus*, furu i prøverne, der alle stammer fra ildsteder. Prøverne fremstår generelt beskidte og i større og mindre grad påvirket af jernudfældning.

Furu-træet optræder i form af stamme-ved eller ældre gren-ved. I det tilfælde hvor der er udtaget stamme-ved til 14C-datering, skal dateringen tages med forbehold for, at træet kan datere ældre end forventet.

Litteratur

Bartholin T, Delin A, Englund Å, Wikars L-O, 2003: Hur länge står död tallved i skogen? *Växter i Hälsingland och Gästrikland* 1/2003: 26-31.

Loftsgarden, K., B. Rundberget, J.H. Larsen & P.H. Mikkelsen (2013): Bruk og misbruk af C14-datering ved utmarksarkeologisk forskning og forvaltning. I: *Primitive Tider* 2013, pp: 53-64

Vedarter i prøverne

Der er fundet træ fra én nåletræsart i undersøgelsen fra E18 Rugtved-Dørdal. I det følgende beskrives de træarter, som er repræsenteret i prøverne. Beskrivelsen tager sit udgangspunkt i O. A. Høegs etnobotaniske hovedværk: *Planter og tradisjon. Floraen i levende tale og tradisjon i Norge 1925-1973* fra 1974.

Nåletræ

***Pinus silvestris*, furu**

Et lystræ. Vokser på åben mark, tåler dårligt konkurrence fra andre træarter. Klarer sig på mager bund. Sår sig let. Væksten er hurtig, og højden er afhængig af vind og jordbund. Veddet er let til hårdt. Anvendes alsidigt i husholdningen og i landbruget fra smågenstande til bygningstømmer.

Jannie Holm Larsen, cand.mag.
Arkæobotaniker
Afdeling for Konservering og Naturvidenskab
Moesgaard Museum

Peter Hambro Mikkelsen, ph.d.
Afdelingsleder
Afdeling for Konservering og Naturvidenskab
Moesgaard Museum



Rapporterne fra Afdeling for Konservering og Naturvidenskab, Moesgaard Museum, fremlægger resultater i forbindelse med specialundersøgelser af arkæologisk genstandsmateriale.

Hovedvægten er lagt på undersøgelser med en naturvidenskabelig tilgangsvinkel. Heriblandt kan nævnes arkæobotaniske undersøgelser, vedanatomiske undersøgelser, antropologiske undersøgelser af skeletter samt zooarkæologiske undersøgelser.

Der optræder også andre typer dokumentationsfremlæggelser, som f.eks. besigtigelse af marinarkæologiske lokaliteter og metodebeskrivelser af konserveringsteknisk karakter.

Alle rapporterne kan downloades fra Moesgaard Museums hjemmeside.

Eftertryk med kildeangivelse tilladt.

**Rapport vedr. detaljeret vedanatomet analyse, KHM
2010/15462, E18 Rugtved – Dørdal. ID: 138264, 138262, 138263,
116720, 138159, 138163 samt 138171 (FHM 4296/1774)**

Dato. 20/4 2015

Metode

De udvalgte træstykker identificeres under anvendelse af henholdsvis stereolup og mikroskop med op til 500 X forstørrelse. Der udplukkes tilfældigt 10 stykker til analyse, hvor dette er muligt. Herefter gennemses prøven, for at der kan dannes et generelt overblik over arts-sammensætningen. Der er udtaget en egnet ¹⁴C-prøve fra hvert x-nummer, som er anbragt i en plastik-tut i en nummereret plastikpose. Alle ¹⁴C-prøverne er med klips fikseret på deres oprindelige fundpose. De analyserede trækulsstykker er lagt i egen plastpose og placeret inde i den oprindelige fundpose.

Vedr. udtagelse af prøver til ¹⁴C

Egenalderen på et stykke trækul udtaget til kulstof-14 datering, er den alder det pågældende stykke trækul skønnes at have i forhold til træets fældningstidspunkt (Loftsgarde *et al* 2013). Alderen bedømmes ud fra årringsbredde og årringens krumning og afstand til bark, samt det generelle indtryk man får af prøvens andre trækulsstykker af samme art. Hertil kommer et generelt kendskab til den pågældende træarts normale livscyklus og veddets bestandighed. Bedømmelsen kan være meget subjektiv når det gælder stammeved. At der i dette tilfælde mangler bark på de udtagne stykker kan have betydning for ¹⁴C-dateringen. Der er i disse tilfælde udtaget prøvemateriale fra et stykke, hvor der er skåret et mindre antal årringe af. Hvor der er flere årringe i det udtagne stykke, er dette noteret.

Et problem vedr. dateringen af ældre stammeved, er muligheden for, at der er tale om træ, som kan have været dødt i meget lang tid. Hvis der er indsamlet træ som er dødt på indsamlingstidspunktet, dvs. at der ikke specifikt fældes træ beregnet på trækul fremstilling, men at træet sankes, så kan der være tale om endog meget gammelt træ. Thomas Bartholin har foretaget en undersøgelse af stående, døde furutræer i Hälsingland og det viste sig, at de i gennemsnit havde stået døde i over 250 år. Netop sådanne ældre træer findes rigeligt i naturskoven og er velegnede, hvis man vil have tørt ved. Knap så tørre er de døde stammer og

grene, som allerede er væltet omkuld, men eksempler fra Lapland viser, at de kan være op til 1500 år gamle (Bartholin *et al.* 2003).

I et par tilfælde har det været muligt at udtage hasselnøddeskaller til ¹⁴C-datering. Dette materiale foretrækkes pga den lave egenalder. I et par tilfælde er der udtaget *Quercus*, eik og *Pinus*, furu, til datering, fordi der ikke var bedre alternativer. En datering på dette materiale skal vurderes med omtanke.

Undersøgelsen

I det følgende gennemgås prøverne, ÆS er ældre stamme, YS er yngre stamme, ÆG er ældre gren, YG er yngre gren og A er andet (f.eks. nøddeskal eller bark). Grundlaget for inddelingen er forskelle i krumning og antal årringe pr. mm. Det må påpeges, at der er tale om et skøn. Hvor der indgår et ? betyder dette, at det er vanskeligt at vurdere i det konkrete tilfælde.

ID: 138264

Pn: 11699. Grop. Prøven består af vel godt 50 mindre stykker.

Quercus 5 stk. heraf 2ÆS, 2YS, 1ÆG

Pinus 2 stk. YS. Forekommer trykved – gren?

Betula 1 stk. YS? Stykke til ¹⁴C-datering, 1-2 årringe, ingen bark

Alnus 1 stk. ÆS

Salix 1 stk. YS

Pn 11682. Grop/nedgravning. Prøven består af vel 50 små stykker.

Alnus 2 stk. ÆS

Populus 4 stk. heraf 3ÆS og 1YS

Betula 1 stk. YS

Fraxinus 1 stk. YS

Quercus 2 stk. ÆS

Der blev desuden fundet et fragment af hasselnøddeskal, denne udtaget til ¹⁴C-datering pga. lav egenalder.

Pn 9744. Steinpakning/ildsted. Prøven består af vel 50 små stykker.

Alnus 5 stk. 1 ÆS og 4 YS – til ¹⁴C-datering er udtaget 7 årringe, ingen bark.

Quercus 4 stk. ÆS

Salix 1 stk. YS

Pn 9831. Kokegrop. Prøven består af vel >250 mindre stykker.

10 stk. Salix, heraf 6 ÆS, 3YS og 1 ÆG. Udtaget til ¹⁴C-datering, ÆS stykke med 3 årringe og ingen bark.

Forholdsvist usædvanligt at der kun forekommer Salix.

Pn 15051. Grop. Prøven består af vel >100 mindre stykker.

Salix 2 stk. YS

Alnus 3 stk., heraf 2YS og 1YG

Quercus 3 stk., heraf 2YS og 1YG

Corylus 1 stk. YG

Betula 1 stk. YS

Der blev desuden fundet et fragment af hasselnøddeskal, denne udtaget til ¹⁴C-datering pga. lav egenalder.

Pn 9818. Kokegrop. Prøven består af vel 50 små stykker.

Pinus cf. 2 stk. YS

Pomoideae 7 stk. YS

Alnus 1 stk. ÆG. Udtaget til ¹⁴C-datering fra stykke med 6 årringe og ingen bark

Pn 15449. Grop. Prøven består af 10 små stykker + 2 stk. smulder. Prøven er MEGET beskidt!

Salix 5 stk., heraf 2YS og 3YG (kan være fra samme?). Udtaget til ¹⁴C-datering fra YG, vel 15 årringe

Pinus 3 stk. YS

Quercus cf. 1 YS

Indet 1 stk.

Pn 11569. Grop. Prøven består af vel 50 små stykker. Ret beskidt, leret.

Fraxinus 7 stk., heraf 3 ÆS, 4YS. ¹⁴C-datering, ÆS yderste 4 årringe, ingen bark.

Pinus 2 stk., heraf 1ÆS, 1 YS

Quercus 1 stk. ÆS

Pn 11566. Steinpakning. Prøven består af vel 20 mindre/små stykker. Ret beskidt, leret.

Fraxinus 3 stk. YS. ¹⁴C-datering, 3 årringe, ingen bark

Quercus 5 stk., heraf 2ÆS, 3YS

Pinus 2 stk. YS

ID 138263

Pn 11647. Kokegrop. Prøven består af vel 100 mellemstore stykke trækul. Meget okkerudfældning.

Salix 3 stk. ÆG samt 2 stk. cf Salix YG. 2 årringe uden bark udtaget til ¹⁴C-datering.

Pinus 5 stk. ÆG

ID 116720

Pn 24250. Kokegrop. Prøven består af vel >30 mindre stykker, beskidte udenpå – og okker indeni.

Meget vanskeligt at bestemme størrelse og diameter pga. de små stykker samt okkerindholdet.

Ulmus 1 stk. YS

Pinus 2 stk., heraf 1 YS og 1 YG, sidste med trykved

Betula 5 stk., heraf 4 YS og 1? YG. Fra YS udtaget til ¹⁴C-datering, 2-3 årringe, ingen bark.

Quercus 1 stk. YS?

Alnus 1 stk. YS

ID 138262

Pn 15989. Kokegrop. Prøven består af vel 400/500 små stykker.

Corylus 10 stk., heraf 9 stk. YS, 1 stk. kvist, dette stykke til ¹⁴C-datering, 9 årringe med bark.

Pn 16014. Kokegrop. Prøven består af vel 2000 små stykker trækul. Meget udfældning af okker.

Salix 2 stk. samt 1 stk. cf. YG

Alnus 5 stk., heraf 4 YG, 1 kvist. Kvist meget forslagget, derfor ikke udvalgt til datering.

Betula 2 stk. YG, stykke til ¹⁴C-datering med 2 årringe udtaget.

Pn 16001. Kokegrop. Prøven består af vel 50 mindre stykker.

Salix 3 stk., heraf 2 YS, 1YG

Corylus 2 stk., heraf 1YS, 1 YG. YS udtaget til ¹⁴C-datering, 3-4 årringe og ingen bark.

Acer 3 stk., heraf 1 YS, 2ÆG

Pinus 2 stk., heraf 1YS?, 1YG. Trykved.

ID 138171

Pn 5472. Ildsted. Prøven består af 2 stykker trækul samt 2 meget små stykker, desuden et enkelt svampesporehus, gennemtrukket med okker.

Quercus 4 stk. ÆS, kan være fra samme stykke. Udtaget ¹⁴C-datering fra yderste fraskårne 6-7 årringe, ingen bark. Vær forsigtig med dateringen!

Pn 1A. Urnegrav. Prøven består af vel 200/300 stykker, heriblandt enkelte mellemstore stykker.

Pinus 6 stk. ÆS

Salix 3 stk., heraf 2ÆS 1YS. Udtaget til ¹⁴C-datering fra ÆS, 3-4 årringe, ingen bark.

Quercus 1 stk. YS

Gennemsynet viste at der sandsynligvis er en meget stor forekomst af Pinus i prøven som helhed.

ID 138175

Pn 6412. Kokegrop. Prøven består af vel >1000 stykker, meget beskidt, mange recente roddele.

Pinus 7 stk., heraf 5YS, 1ÆG, 1YG med trykved. Udtaget ¹⁴C-datering fra YS, 1 årring, ingen bark.

Forsigtig med dateringen.

Quercus 3 stk., heraf 1ÆS, 1YS, 1ÆG

Pn 5188. Kokegrop. Prøven består af vel >1000 stykker, meget fnuller og helt små fragmenter.
Salix 7 stk., heraf 6YS, 1YG, herfra stykke til ¹⁴C-datering, vel 10 årringe, helt ud til bark?
Quercus 4 stk. YS

Provennummer	Kontekst													Samlet
		Acer_ionn	Alnus_or	Betula_bjork	Corylus_hassel	Fraxinus_ask	Pinus_furu	Pomoideae_frukttre	Populus_osp	Salix_selje	Ulmus_alm	Quercus_eik	Indet	
11699	Grop	-	1	1	-	-	2	-	-	1	-	5	-	10
11682	Grop/nedgravning	-	2	1	-	1	-	-	4	-	-	2	-	10
9744	Steinpakning/ildsted	-	5	-	-	-	-	-	-	1	-	4	-	10
9834	Kokegrop	-	-	-	-	-	-	-	-	10	-	-	-	10
15051	Grop	-	3	1	1	-	-	-	-	2	-	3	-	10
9818	Kokegrop	-	1	-	-	-	2	7	-	-	-	-	-	10
15449	Grop	-	-	-	-	-	3	-	-	5	-	1cf	1	10
11569	Grop	-	-	-	-	7	2	-	-	-	-	1	-	10
11566	Steinpakning	-	-	-	-	3	2	-	-	-	-	5	-	10
11647	Kokegrop	-	-	-	-	-	5	-	-	3 + 2cf	-	-	-	10
24250	Kokegrop	-	1	5	-	-	2	-	-	-	1	1	-	10
15989	Kokegrop	-	-	-	10	-	-	-	-	-	-	-	-	10
16014	Kokegrop	-	5	2	-	-	-	-	-	2 + 1cf	-	-	-	10
16001	Kokegrop	3	-	-	2	-	2	-	-	3	-	-	-	10
5472	Ildsted	-	-	-	-	-	-	-	-	-	-	4	-	4
1A	Urnegrav	-	-	-	-	-	6	-	-	3	-	1	-	10
6412	Kokegrop	-	-	-	-	-	7	-	-	-	-	3	-	10
5188	Kokegrop	-	-	-	-	-	-	-	-	7	-	3	-	10
	Samlet	3	18	10	13	11	33	7	4	40	1	33	1	

Tabel 1. Oversigt over indholdet i prøverne.

Acer_ionn	Alnus_or	Betula_bjork	Corylus_hassel	Fraxinus_ask	Pinus_furu	Pomoideae_frukttre	Populus_osp	Salix_selje	Ulmus_alm	Quercus_eik	Indet
3	18	10	13	11	33	7	4	40	1	33	1

Tabel 2. Oversigt over samlet antal trækul i prøverne.

Acer_lonn	Alnus_or	Betula_bjork	Corylus_hassel	Fraxinus_ask	Pinus_furu	Pomoideae_frukttre	Populus_osp	Salix_selje	Ulmus_alm	Quercus_eik	Indet
1	7	5	3	3	10	1	1	10	1	12	1

Tabel 3. Oversigt over antal forekomster af de forskellige træarter i prøverne.

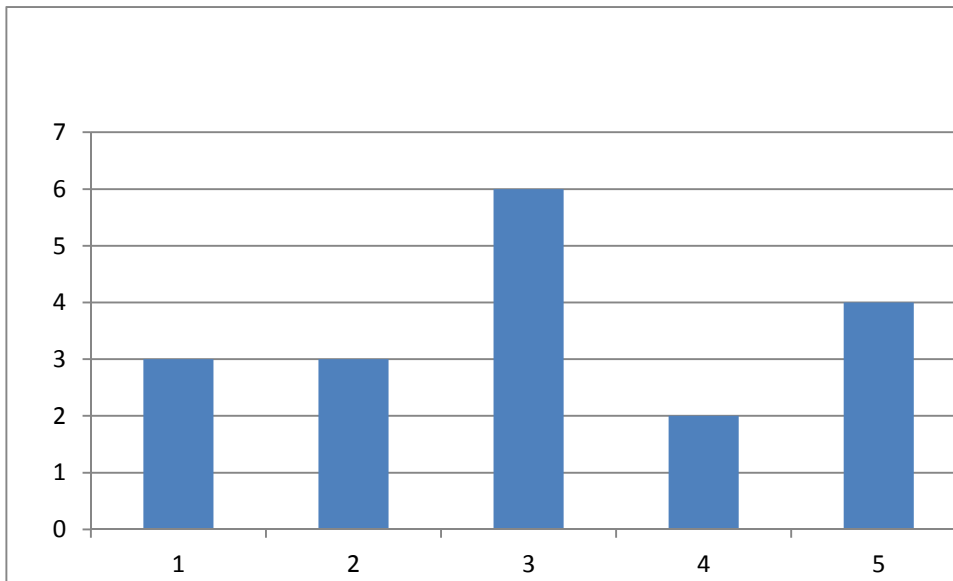

Tabel 4. Antal forskellige træarter i prøverne.

Kommentar til undersøgelsen

I undersøgelsen indgår prøver fra forskellige lokaliteter, det er derfor vanskeligt at sammenligne forekomsten af træarter. På et overordnet plan ses det, at *Pinus*, furu, *Salix*, selje samt *Quercus*, eik, er de tre mest dominerende træarter, både i samlet antal og i antal forekomster. Dette fremgår af tabel 2 og tabel 3, i tabel 1 ses fordelingstallene udspecificeret.

Der er ikke noget entydigt mønster i fordelingen af hverken træsorter eller antal forekomster i prøverne. Der er kokegrøper med kun en enkelt art og en kokegrøp med 5 arter.

Der er dog enkelte mere interessante observationer, f.eks. er forekomsten af *Ulmus*, alm, forholdsvis sjældent, men er dog fundet før på denne strækning i tidligere analyser. Det samme gør sig gældende for *Acer*, løn, der også er forholdsvis sjældent forekommende.

Af mere interesse er prøve 1A fra en urnegrav. Heri er der fundet store mængder af *Pinus*, furu. Selvom der kun er egentlig identificeret 6 stykker, så viste gennemsynet, at der med meget stor sandsynlighed er meget mere *Pinus* i prøven. Det må derfor antages, at denne træsort er blevet foretrukket i forbindelse med kremeringen af liget.

Vedarter i prøverne

Der er fundet træ fra 1 nåletræsart og 10 løvtræsarter i undersøgelsen fra E18 Rugtved – Dørdal. I det følgende beskrives de træarter, som er repræsenteret i prøverne. Beskrivelsen tager sit udgangspunkt i O. A. Høegs etnobotaniske hovedværk: *Planter og tradisjon. Floraen i levende tale og tradisjon i Norge 1925-1973* fra 1974.

Nåletræ

Pinus silvestris, furu

Et lystræ. Vokser på åben mark, tåler dårligt konkurrence fra andre træarter. Klarer sig på mager bund. Sår sig let. Væksten er hurtig, og højden er afhængig af vind og jordbund. Veddet er let til hårdt. Anvendes alsidigt i husholdningen og i landbruget fra smågenstande til bygningstømmer.

Løvtræ

Acer platanooides, lønn

Lyskrævende træ. Lønningen vokser på de bedre jordbundstyper og klarer sig nogenlunde i konkurrencen med andre træarter. Sår sig let. Væksten er hurtig. Veddet er tæt og hårdt og har en alsidig anvendelse i husholdningen og landbruget. Løv og kviste anvendes til foder.

Alnus sp., or

Svartor, *Alnus glutinosa* og gråor, *Alnus incana*, kan vedanatomisk ikke skelnes fra hinanden. Lyskrævende træer. Svartor vokser på fugtig bund, ofte uden indblanding af andre træarter, mens gråoren vokser på den tørre, magre bund, og som med tiden bukker under for andre træarter, der vokser frem under dem. Sår sig let, og svartoren formerer sig gerne med stubskud og gråoren med rodkud. Typiske pionertræer. Væksten er hurtig. Veddet er tæt og har en alsidig anvendelse i husholdningen og landbruget. Løv og kviste anvendes til foder.

Betula sp., bjørk

Lavlandsbjørk, *Betula verrucosa* og vanlig bjørk, *Betula pubescens*, kan vedanatomisk ikke skelnes fra hinanden. Lyskrævende træer, som med tiden bukker under for andre træarter, som vokser frem under dem. Vanlig bjørk vokser på fugtigere bund, mens det er lavlandsbjørken man ser på den tørre, magre bund. Sår sig let og formerer sig gerne med stubskud. Typiske pionertræer. Væksten er hurtig. Veddet er tæt og hårdt og har en alsidig anvendelse i husholdningen og landbruget. Løv og kviste anvendes til foder.

Corylus, hassel

Lyskrævende busk, som dog også vokser i blanding med andre træarter og senere som underetage under de mindst skyggegivende af disse. Klarer sig ikke på mager bund. Sår sig let og formerer sig gerne med stubskud. Væksten er hurtig. Veddet er tæt og hårdt og har en alsidig anvendelse i husholdningen og landbruget. Nødderne er vigtige i husholdningen. Løv og kviste anvendes til foder.

Fraxinus excelsior, ask

Lyskrævende. Ask vokser på de bedste jordbundstyper, helst med bevægeligt og højtliggende grundvand. Klarer sig ikke godt i konkurrencen med andre træarter. Sår sig let.

Væksten er hurtig. Veddet er tæt og hårdt og har en alsidig anvendelse i husholdningen og landbruget. Løv og kviste anvendes til foder.

Pomoideae, rogn, hagtorn, (eple, pære)

Rogn, *Sorbus sp.*, hagtorn, *Crataegus monogyna* og eple/pære, *Malus/Pyrus sp.*, kan vedanatomisk ikke skelnes fra hinanden. Lyskrævende buske og træer. Rogn, *Sorbus aucuparia*. (og sølvasal, *S. rupicola* og rognasal, *S. hybrida*). Et moderat lyst træ, klarer sig dog ofte med mindre lys. Vokser på åben mark eller i blanding med andre træarter. Klarer sig på mager bund. Sår sig let. Væksten er langsom. Veddet er tæt og hårdt og har en alsidig anvendelse i husholdningen. Løv og kviste anvendes til foder. Bær anvendes som foder og i folkemedicinen.

Populus tremula, osp

Et lyst træ. Vokser på åben mark eller i blanding med andre træarter, men ofte i grupper. Klarer sig på mager bund. Sår sig let og formerer sig gerne med rodkud og stubskud. Typisk pionertræ. Væksten er hurtig. Veddet er tæt og hårdt og har en alsidig anvendelse i husholdningen. Løv og kviste anvendes til foder.

Quercus sp., eik

Sommereik, *Quercus robur* og Vintereik, *Quercus petraea*, kan vedanatomisk ikke skelnes fra hinanden. Lyskrævende træer. Eiken vokser på næsten alle jordbundstyper og de mindste krav til jordbunden stiller vintereiken. De klarer sig nogenlunde i konkurrencen med andre lyskrævende træarter. Sår sig let. Væksten er hurtig. Veddet er tæt og hårdt og har en alsidig anvendelse i husholdningen og landbruget. Den unge bark er eftertragtet til garvning og oldenproduktionen er vigtig for svineavl. Løv og kviste kan anvendes til foder.

Salix sp., selje/vier

Kan vedanatomisk ikke skelnes fra hinanden. Lyst træer. Istervidje, *Salix pentandra* og ørevier, *Salix aurita* med flere arter, vokser som buske og småtræer på fugtig mark. Selje, *Salix caprea*, vokser på åben mark, klarer sig i konkurrencen fra andre træarter, som stor busk eller mindre træ. Sår sig let. Stubskud. Væksten er hurtig. Pionertræ. Veddet er let til hårdt. Anvendes alsidigt i husholdningen, i folkemedicinen og i landbruget til alt fra smågenstande til bygningstømmer. Løv og kviste anvendes til foder.

Ulmus glabra, alm

Lyskrævende, men skyggegivende træ. Almen vokser på de bedste jordbundstyper og klarer sig godt i konkurrencen med andre træarter. Sår sig let. Væksten er hurtig. Veddet er tæt og hårdt og har en alsidig anvendelse i husholdningen og landbruget. Løv og kviste anvendes til foder.

Litteratur

Bartholin T, Delin A, Englund Å, Wikars L-O, 2003: Hur länge står död tallved i skogen? *Växter i Hälsingland och Gästrikland* 1/2003: 26-31.

Loftsgarden, K., B. Rundberget, J.H. Larsen & P.H. Mikkelsen (2013): Bruk og misbruk af C14-datering ved utmarksarkeologisk forskning og forvaltning. I: *Primitive Tider* 2013, pp: 53-64

Jannie Holm Larsen, cand.mag.
Arkæobotaniker
Afdeling for Konservering og Naturvidenskab
Moesgaard Museum

Peter Hambro Mikkelsen, ph.d.
Afdelingsleder
Afdeling for Konservering og Naturvidenskab
Moesgaard Museum

MOMU

MOESGAARD MUSEUM

Rapporterne fra Afdeling for Konservering og Naturvidenskab, Moesgaard Museum, fremlægger resultater i forbindelse med specialundersøgelser af arkæologisk genstandsmateriale.

Hovedvægten er lagt på undersøgelser med en naturvidenskabelig tilgangsvinkel. Heriblandt kan nævnes arkæobotaniske undersøgelser, vedanatomiske undersøgelser, antropologiske undersøgelser af skeletter samt zooarkæologiske undersøgelser.

Der optræder også andre typer dokumentationsfremlæggelser, som f.eks. besigtigelse af marinarkæologiske lokaliteter og metodebeskrivelser af konserveringsteknisk karakter.

Alle rapporter kan downloades fra Moesgaard Museums hjemmeside.

Eftertryk med kildeangivelse tilladt.

Rapport vedr. enkel vedanatometisk analyse, KHM 2010/15462, projektnr. 220191, E18 Rugtved-Dørdal, Bamble Prestegård, Bamble kommune, Telemark fylke (FHM 4296/1774)

Dato. 3/11 2015

Metode

Det udvalgte træstykke: Prøvenummer 13971, som er uforkullet, er identificeret under anvendelse af henholdsvis stereolup og mikroskop med op til 500 X forstørrelse. Der er udtaget et stykke ved til C-14, og dette stykke er placeret i en plastictut i en nummereret plasticpose og med clips sat fast på den oprindelige fundpose.

Vedr. udtagelse af prøver til ¹⁴C

Egenalderen på et stykke træ udtaget til kulstof-14 datering er den alder, det pågældende stykke træ skønnes at have i forhold til træets fældningstidspunkt (Bartholin et al 2003, Loftsgarde et al 2013). Alderen bedømmes ud fra årringsbredde og årringens krumning og dens afstand til bark. Hertil kommer et generelt kendskab til den pågældende træarts normale livscyklus og veddets bestandighed. Bedømmelsen kan være meget subjektiv, når det gælder stammeved. I dette tilfælde er der tale om ved fra stammetræ fra *Picea*, gran og til udtagning af C14-prøve er skåret de yderste 2 årringe af træstykket, ingen bark.

Undersøgelsen

Der er undersøgt 1 stykke uforkullet træ, og oplysningerne vedr. dette stykke er opstillet i nedenstående tabel.

Provenr.	Kontekst	Picea_gran	Kommentar
13971	Lag med kvist og treverk i myr	1	Mere end 17 årringe, stammetræ, ingen bark.

Litteratur

Bartholin T, Delin A, Englund Å, Wikars L-O, 2003: Hur länge står död tallved i skogen? *Växter i Hälsingland och Gästrikland* 1/2003: 26-31.

Loftsgarden, K., B. Rundberget, J.H. Larsen & P.H. Mikkelsen (2013): Bruk og misbruk af C14-datering ved utmarksarkeologisk forskning og forvaltning. I: *Primitive Tider* 2013, pp: 53-64

Vedart i prøven

Træet i prøven er fra nåletræ: *Picea*, gran og i det følgende beskrevet jf. O. A. Høegs etnobotaniske hovedværk: *Planter og tradisjon. Floraen i levende tale og tradisjon i Norge 1925-1973* fra 1974.

Nåletræ

Picea abies, gran

Et skygge træ. Vokser på åben mark, klarer sig i konkurrence fra andre træarter. Klarer sig dårligt på mager bund. Sår sig let. Væksten er hurtig. Veddet er let til hårdt. Anvendes alsidigt i husholdningen og i landbruget fra smågenstande til bygningstømmer. Rødderne til finere sløjdarbejder. Indvandrer sent til Sydøstnorge.

Karen Vandkrog Salvig, cand.phil.
Afdeling for Konservering og Naturvidenskab
Moesgaard Museum

Peter Hambro Mikkelsen, ph.d.
Afdeling for Konservering og Naturvidenskab
Moesgaard Museum

MOMU

MOESGAARD MUSEUM

Rapporterne fra Afdeling for Konservering og Naturvidenskab, Moesgaard Museum, fremlægger resultater i forbindelse med specialundersøgelser af arkæologisk genstandsmateriale.

Hovedvægten er lagt på undersøgelser med en naturvidenskabelig tilgangsvinkel. Heriblandt kan nævnes arkæobotaniske undersøgelser, vedanatomiske undersøgelser, antropologiske undersøgelser af skeletter samt zooarkæologiske undersøgelser.

Der optræder også andre typer dokumentationsfremlæggelser, som f.eks. besigtigelse af marinarkæologiske lokaliteter og metodebeskrivelser af konserveringsteknisk karakter.

Alle rapporter kan downloades fra Moesgaard Museums hjemmeside.

Eftertryk med kildeangivelse tilladt.

Christian Løchsen Rødsrud

From: kirsti@hoeg.no
Sent: 19. juni 2014 22:01
To: Christian Løchsen Rødsrud
Subject: Trerapport Bamble prestegård.

Hei.

Her er rapport over trebestemmelser.

Stokk 1, Bamble prestegård m/ lønnerygg, Bamble k.,

Telemark.

Biten var bartre, antagelig Picea (gran).

Stokk 2, Bamble prestegård m/ lønnerygg, Bamble k.,

Telemark.

Biten var Pinus (furu).

Stokk 3, Bamble prestegård m/ lønnerygg, Bamble k.,

Telemark.

Biten var Pinus (furu).

Stokk 4, Bamble prestegård m/ lønnerygg, Bamble k.,

Telemark.

Biten var Pinus (furu).

Hilsen Helge Irgens Høeg

Osteologisk analys

Bränt djurbensmaterial

**Stokke/Polland, E18 Rugtvedt-Dørdal, 2010/15462, Bamble kommune,
Telemark**

SAU rapport 2014: 3 O

Emma Sjöling

Osteologisk analys av ett bränt djurbensmaterial från Stokke/Polland, E18 Rugtvedt- Dørdal, 2010/15462, Bamble kommune, Telemark

SAU rapport 2014:3 O

Emma Sjöling

SAU (Societas Archaeologica Upsaliensis)

Inledning

I januari månad 2014 analyserades ett bränt benmaterial från stenålderslokaliteten Stokke/Polland i Bamble kommune, Telemark fylke (C59057). Analysen gjordes på uppdrag av Steinar Solheim på Kulturhistorisk museum, Universitetet i Oslo.

Resultat

Benmaterialet bestod av 10 fragment med en vikt på 2,5 gram. Ingen specifik art kunde identifieras. Detta berodde till viss del av den höga fragmenteringsgraden. Sju av tio benfragment bedöms komma från djur/dyr och tre är oidentifierade till art/artgrupp. Bland djurbenen finns fragment från kraniet, hand/fot, bål och extremiteter representerade bl a långt rörben/langt rörknokkel (eventuellt överarmsben), hand- eller fotrotsben, eventuellt finger- eller tåben och eventuellt revben/ribbein.

Figur 1. Benlista.

Anr	Ruta	Kvadrant/lag	Kommentar	Art	Kroppsdel	Benslag/Tand/Bendel	Antal fragm	Vikt (g)	Bränt/Obränt
1568	47 x 44Y	NØ/1		Djur/dyr	Kranium		1	0,5	Bränt
1568	47 x 45Y	NV/1		Djur/dyr	Hand/fot	Ev phalanx (tå-/fingerben)	1	0,11	Bränt
1568	47 x 45Y	NV/1		Djur/dyr		Obestämt benslag	1	0,11	Bränt
1568	48 x 44Y	SV/1		Oidentifierat		Obestämt benslag	2	0,4	Bränt
1568	49 x 48Y	NV/1		Oidentifierat		Obestämt benslag	1	0,29	Bränt
1568	51 x 45Y	NØ/1		Djur/dyr	Hand/fot	Carpi/tarsi (handrots-/fotrotsben)	1	0,35	Bränt
	48 x 56Y	NV/1	Keramikkområde	Djur/dyr	Bål	Ev revben/ribbein	1	0,06	Bränt
15546	58 x 52Y	NØ/1		Djur/dyr	Bål	Ev revben/ribbein	1	0,08	Bränt
	58 x 60Y	SØ/1		Djur/dyr	Extremiteter	Os longum (långa rörben/lange rörknokkel): ev humerus(överarmsben)	1	0,6	Bränt
S:A							10	2,5	

Färg- och förbränningsgrad

Färgen på de brända benen är gråvit och vit. Kremeringsgrad utifrån benens färg har angivits efter Wahls sammanställning (1982). Färgen antyder att förbränningsgraden har varit hög, vilket motsvarar förbränningsgrad 4-5 enligt Wahl (1982:28f).

Fragmenteringsgrad

Benmaterialet består av små benfragment, vilket motsvarar fragmenteringsgrad 1 enligt Wahl, d.v.s. fragment mindre än 15 mm. Det genomsnittliga fragmentet har uppskattats till ca 5-10 mm med en vikt på ca 0,25 g.

Referenser

Wahl, von J., 1982. *Abhandlungen. Leichenbranduntersuchungen. Ein Überblick über die Bearbeitungs- und Aussagemöglichkeiten von Brandgräbern*. Praehistorische Zeitschrift 57/1. Berlin, New York.

Osteologisk analys av benmaterial från Hegna Vest (C59652) från Bamble kommune, Telemark fylke, Norge

E18 Rugtvedt-Dørdal, prosjekt 220191, saksnr. 2010/15462

Ola Magnell

Statens Historiska Museer

Analysresultat

Det osteologiska materialet från boplatzen Hegna Vest har analyserats för att bidra till tolkningar av platsens ekonomi och funktion. Totalt rör det sig om endast 26,6 g kalcinerade, vitbrända ben (tabell 1). Medelvikten på 0,1 g visar på benmaterialets höga fragmenteringsgrad.

I benmaterialet förekommer ben från får eller get och bäver. Utifrån tjocklek på diafyser av rörben så framgår att det även förekommer ben från större djur motsvarande nötkreatur och älg i storlek, medelstora djur som svin och får, men även mindre djur i storlek som hare eller räv.

Boplatzen har bruksfaser från stenålder och äldre järnålder. Benen av får eller get förekommer i lager 1 och kan ses som en indikation på att benen från tillhör fasen från äldre järnålder. Visserligen förekommer får och get åtminstone redan under senneolitikum i Norge, men är mer typiskt för järnålder (Hufthammer 2006). Från neolitiska boplatser i sydöstra Norge med mer omfattande benmaterial som exempelvis Auve saknas ben från tamboskap med datering till stenålder (Hufthammer 1997). Ett av benen kommer från ungt lamm eller killing på under 4 månaders ålder. Då får vanligen lammar under våren tyder detta på att platsen åtminstone har varit utnyttjad under perioden vår-sommar.

Förekomsten av bäver i anläggning 11546 kan ses som en indikation på att benen mer troligt till hör stenåldersfasen. Självklart har bäver även fångats under järnålder, men arten är den mest frekvent förekommande på stenåldersboplatser från östra Norge (Hufthammer 2006)

Tabell 1. Benmaterial från boplatzen Hegna Vest.

Kontext	Vikt (g)	Antal
lager 1	11,1	82
9057	0,1	1
11536	1,8	17
11546	13,6	113
Totalt	26,6	213

Lager 1

Sammanlagt påträffades 11,1 gram ben från lager 1. Ett fragment av hälben (*calcaneus*) och mellanfotsben (*metatarsus*) från får eller get (*Ovis/Capra*) har identifierats. Mellanfotsbenet kommer från ett ungt djur på endast några månader och troligen från får snarare än get, men detta kan inte med säkerhet fastställas. I benmaterialet förekommer även rörbensfragment (diafys) från djur i tre olika storleksklasser, dels från större däggdjur som nötkreatur eller älg, dels från medelstora däggdjur som får eller svin samt mindre djur i storlek som hare eller räva. Även kraniefragment och revben av mindre djur förekommer, men som inte har varit möjligt att artbestämma.

Anläggning 9057

Endast ett litet fragment på 0,1 gram som inte har varit möjligt att identifiera.

Anläggning 11536

Här påträffades endast 1,8 gram ben var av ett mindre fragment av rörbensskäft (diafys) ett mindre däggdjur i storlek som räva eller hare.

Anläggning 11546

Totalt 13,6 gram ben. Benen kommer från flera olika djurarter, men endast ett har kunnat identifieras till art. Det rör sig om ett tåben (*phalanx I*) från bakre extremitet hos bäver (*Castor fiber*). Benet har en lös epifys och kommer från ett djur yngre än 5 år (efter Fandén 2005). Ett fragment från en underkäke (*mandibula*) kommer troligen från en hund, men det kan inte uteslutas att benet även kommer från svin. Vidare så förekommer ett fragment av skenben (*tibia*) från antingen hare eller räva. Av 15 rörbensfragment tycks komma från både större, medelstora och mindre däggdjur som älg eller nötkreatur, svin eller får, hare eller räva.

Tabell 2. Antal identifierade fragment (NISP) och rörben från djur i olika storleksklasser från boplatsen Hegna Vest. Större djur: nötboskap, älg eller häst, medelstort djur: får, svin eller hund, mindre djur: räva, hare eller gås.

Kontext	Får/get	Bäver	Större djur	Medelstort djur	Mindre djur
Lager 1	2		1	12	1
11536					1
11546		1	1	1	1
totalt	2	1	2	13	3

Referenser

- Fandén, A. 2005. Ageing the beaver (*Castor fiber* L.): A skeletal development and life history calendar based on epiphyseal fusion. *Archaeofauna* 14: 199.213.
- Hufthammer, A. K. 1997. The vertebrate faunal remains from Auve.

- Palaeoecological investigation. I: E. Østmo, B. Hulthén, S. Isaksson, A. K. Hufthammer, R. Sørensen, S. Bakkevig & M. S. Thomsen. *Auve. Bind II. Tekniske og naturvitenskapelige undersøgelser*. Norske Oldfunn XVII. Institutt for arkeologi, kunsthistorie og numismatikk, Universitetet oldsaksamling. Oslo.
- Hufthammer, A. K. 2006. The vertebrate fauna from Eastern Norway. From the Ice Age to the Middle Ages. *Historien i forhistorien. Occasional Papers* 4. Museum of Cultural History, University of Oslo, Oslo, sida 191–202.

Osteologisk analys av benmaterialet från Bamble kommune, Telemark fylke, Norge

E18 Rugtvedt-Dørdal, prosjekt 220191, saksnr. 2010/15462

Caroline Ahlström Arcini

Statens Historiska Museer

Analysresultat

Den osteologiska analysen avser de brända benen från den plundrade gravhögen på Stillinga, Bamble prestegård och urnebrandgraven på Hydal. Gravarna dateras till järnålder. En närmare datering kommer att erhållas genom C14.

Benmaterialet från den plundrade gravhögen utgörs endast av 13 gram ben. Analysen av benmaterialet visar att benfragmenten bedöms komma från människa, en vuxen eventuellt äldre individ. Individens ålder bedöms utifrån förhållandet mellan skalltakens olika skikt där alla tre är observerbara och där det mellersta skiktet (diploë) dominerar (Gejvall 1948). Några könsindikerande fragment har emellertid inte påträffats.

Benmaterialet från urnebrandgropen i Hydal har samlats in från insidan av urnan, under densamma samt ytterligare fem prover runt om. Den sammanlagda mängden ben uppgick till 353,1 gram ben. Benen är ganska hårt fragmenterade och endast en mindre mängd ben har kunnat identifieras till benslag. Den gravlades ålder har bedömts utifrån förhållandet mellan skalltakens olika skikt, där alla är observerbara men där inget av dem dominerar, kraniesuturerna har börjat sluta sig invändigt (Gejvall 1948). **Bedömningen blir att det rör sig om en vuxen individ. Inte heller här har några könsindikerande kriterier påträffats.**

Att benmaterialet från den plundrade gravhögen endast utgörs av en mindre mängd ben är att förvänta eftersom bengömma skadats. Urnebrandgropen däremot borde man kunna förvänta sig en större mängd ben eftersom det rör sig om en vuxen individ. Mängden ben i förhistoriska brandgravar är ofta mindre än de från moderna kremationer. Det är dock så att även i dagens kremationer varierar mängden ben efter en vuxen, från ca 1200 gram till 3000 gram, beroende på om det är en man eller en kvinna och beroende på kroppsstorlek (McKinley 1993.) Vid en modern kremation är det lätt att insamla allt benmaterial eftersom dessa insamlas från en ugn med plan botten. I en förhistorisk grav däremot, där benen är insamlade och deponerade i en benbehållare, exempelvis en urna i keramik, kan man inte räkna med att man fått med sig alla små fragment. McKinley har utifrån experiment gjort bedömningen att vikten i förhistoriska sammanhang reduceras med 350-400 gram.

I urnebrandgropen från Hydal borde vi därför förväntat oss mellan minst 850 gram ben om det till exempelvis var en normalt byggd kvinna

och mycket mer om det var en storvuxen man. Benbehållaren i Hydal är kraftigt skadad och benen är hårt fragmenterade, vilket innebär att det tryck som skadat urnan också skadat benen. De ben som påträffades runt om och under urnan är påverkade av vatten som under årtusenden sipprat ner och delvis löst upp de brända benen.

Ben från den plundrade gravhögen

C599662/1 12634

Sammanlagt framkom här 9,3 gram ben varav 5,6 gram kunnat bestämmas till benslag. De identifierade fragmenten utgörs av skalltak, där ett fragment är från nackbenet. Skalltakens alla tre skikten är observerbara och där det mellanliggande skiktet diploë dominerar. Bedömningen blir att den gravlagda är en vuxen troligtvis äldre individ.

C599662/1 12634 toppen av marknivån

Totalt 1,3 gram ben och det identifierade fragmentet som väger 1,3 gram utgörs av ett skalltaksfragment. Skalltaksfragmenten uppvisar samtliga tre skikt och diploë dominerar, vilket indikerar att benet kommer från en vuxen individ. Denna bedömning stöds också av den rest av sutur som noterats på fragmentet visar att suturen är sluten invändigt.

OI 15432 AL 12634

Här påträffades endast 0,1 gram ben. Bedömningen är att de skikt som kunnat observeras på detta lilla fragment representerar skalltakets yttre och inte kompakta skikt (tabula externa och interna) samt det mellanliggande mer spongiösa (diploë) skiktet.

OI 15432 AL 12634

Även dessa 2,1 gram insamlade ben utgörs av skalltaksfragment från en vuxen individ.

2OI 15432 AL 12634

Endast 0,2 gram ben vilka inte närmare kunnat bestämmas till benslag och inte heller huruvida det rör sig om djur eller människa.

2AN 5425 12643

Insamlat 0,1 gram ben, utgörs av ett litet rörben. Att det rör sig om ett ben från människa framgår genom att de haverska kanalerna är observerbara. Till skillnad från djur är haverska kanalerna synliga för blotta ögat hos människa eftersom de är generell sett större än hos djur. (Hillier & Bell 2006, Hunger & Leopold 1978)

2OI 15432 AL 12634

Sammanlagt 1,1 gram ben som samtligt utgörs av skalltaksfragment från en vuxen individ, där alla tre skikten är observerbara.

Tabell 1. Ben från den plundrade gravhögen

Identitetsnummer	Total mängd ben (g)	Mängd identifierade ben (g)	Ålder	Kön
C599662/1 12634	9,3	5,6	Vuxen troligtvis äldre	-
C599662/1 12634 toppen av marknivån	1,3	1,3	Vuxen	-
OI 15432 AL12634	0,1	0,1	Vuxen	-
OI 15432 AL12634	2,1	2,1	Vuxen	-
2OI 15432 AL12634	1,1	1,1	Vuxen	-
2OI 15432 AL12634	0,2	0	-	-
2 AN 5425 AL12634	0,1	0	-	-

Ben från Urnebrandgropen

Inne från urnan C59657 – Id 138171

Det mesta av benen från urnebrandgropen påträffades inne i urnan 255,7 gram, varav 41 gram närmare kunnat bestämmas till benslag. De identifierade fragmenten utgörs av skalltak, den kraftigaste delen av **tinningbenet** (*pars petrosa*) och en tandrot. Förhållandet mellan skalltakens olika skikt, vilka alla är observerbara indikerar att det rör sig om en vuxen individ.

C 59657 ID: 138171 struktur 5442 prov 1

Dessa ben var till skillnad från de övriga något sotiga. Sammanlagt påträffades här 30 gram ben varav endast 0,5 gram närmare kunnat identifieras till benslag. De identifierade benen utgörs av mycket små skalltaksfragment, där alla tre skikten är observerbara, vilket indikerar att det sannolikt rör sig om en vuxen individ. Ett par av **rörbensfragmenten** skulle kunna vara delar av vadbenet (fibula).

C 59657 ID: 138171 struktur 5442 prov 2

Sammanlagt påträffades här 10 gram ben. Dessa utgjordes av **rörbensfragment**, vilka uppvisade tydliga haverska kanaler och därmed bedöms komma från människa.

C 59657 ID:138171 struktur 5442 prov 3

Detta prov innehöll endast 5 gram ben. Fragmenten består av mycket porösa **rörbensfragment** från människa. De haverska kanalerna är mycket tydligt observerbara. Ingen av benen är närmare bestämda till benslag.

C 59657 ID: 138171 struktur 5442 prov 4

Provet innehöll 4,1 gram ben varav 0,4 gram närmare kunnat identifieras till benslag. De identifierade fragmenten utgörs av skalltaksfragment, vilket indikerar att det rör sig om en vuxen individ.

Under urnan C59657 struktur 5442 prov 5

Detta prov innehöll 48,3 gram ben varav 5,2 gram närmare kunnat identifieras till benslag. De identifierade fragmenten utgörs av skalltak och ett fragment av ett **ledhuvud från ett mellanfot eller mellanhandsben** (metatarsalia eller metacarpalia). Förhållandet mellan kranietakens olika skikt indikerar att det rör sig om en vuxen individ.

Tabell 2. Ben från urnegraven.

Identitetsnummer	Total mängd ben (g)	Mängd identifierade ben (g)	Ålder	Kön
C59657 ID 138171	255,7	41	Vuxen	-
C59657 ID 138171 struktur 5442 prov 1	30	0,5	Vuxen	-
C59657 ID 138171 struktur 5442 prov 2	10	0	-	-
C59657 ID 138171 struktur 5442 prov 3	5	0	-	-
C59657 ID 138171 struktur 5442 prov 4	4,1	0,4	Vuxen	-
C59657 ID 138171 struktur 5442 prov 5	48,3	5,2	Vuxen	-

Referenser

Gejvall, N-G. 1948. Benbestämningar. I: Sahlström, K.E.&Gejvall, N-G. *Gravfältet på Kyrkbacken i Horn socken. Västergötland*. Kungliga Vitterhets Historie och Antikvitetsakademien, Handlingar 60:2.

Hillier, M. L. & Bell, L. S. 2007. Differentiating human from animal bone: a review of histological methods. *Journal of Forensic Science* 52: 249-263.

Hunger, H. & Leopold, D. 1978. *Identifikation*. Berlin. och därmed utgör ben från människa.

McKinley, J.I. 1993. Bone fragment size and weights of bone from modern British cremations and implications for the interpretation of archaeological cremations. *International Journal of Osteoarchaeology* 3(4).

Makrofossilanalyser
fra
E18 Rugtvedt-Dørdal
Hydal 1
Bamle kommune
Telemark fylke

Annine S. A. Moltsen

NOK-rapport nr. 02-2014



Indledning

Fra den arkæologiske udgravning E18, Rugtved-Dørdal, 2010/15462, Hydal 1, Bamble kommune, Telemark fylke er der af Steinar Solheim indsendt 8 flotterede prøver. Prøverne er udtaget i stilpehuller, kogegruber, ildsted og en affaldsgrube.

Metode

Prøvernes volumen blev målt. Prøverne blev herefter analyseret under stereolup ved op til 80 x forstørrelse. Indholdet i prøverne blev noteret og kvantificeret. Frø og andet definerbart materiale blev sorteret fra. Frøene blev bestemt ud fra diverse litteraturværker og ved sammenligning med NOK's komparative samling af recente frø.

Resultater

FellesID	Struktur A	Kontekst	Provenr.	Volumen ml	Indhold trækul	Indhold	Korn og andre frø
145360	131	Stolpehull	5003	3	xx		Cf. Byg 1
145360	136	Stolpehull	5005	5	xx	+ meget nedbrudt ved	
145360	268	Kokegrop	5016	6	xxx, r+s		Hindbær 1
145360	269	Kokegrop	5017	3	xx, r		
145360	233	Ildsted	5021	3	xxx, r		
145360	234	Stolpehull	5022	2	x		½ Byg
145360	121	Stolpehull	5049	1/2	(x)		Cenococcum xx
145360	320	Avfallsgrub	5064	> 1/2	0		

Kommentarer

Stolpehuller

Der var lidt variation i koncentrationen af forkullet materiale i de 4 stolpehuller. I prøve 5003 blev der fundet 1 kerne fra byg, og i prøve 5022 blev der fundet ½ bygkerne. Såfremt stolpehullerne er den del af en huskonstruktion, kan det tyde på at der været tilberedt mad i nærheden af de to stolpehuller, men hvis stolperne er placeret i et kulturlag kan kornene stamme fra affald der er udrømmet. Stolpernes indbyrdes placering i et evt. anlæg må derfor inddrages.

Ildsteder og gruber

Hovedparten af trækullene fra kogegruberne og ildstedet var afrundede som følge af mekanisk slid, de må derfor have ligget eksponeret i en periode efter afbrændingen. Prøve 5016 indeholdt desuden lidt skarpkantede trækul, der må have ligget mere beskyttet.

Affaldsgrube

Affaldsgruben A320 indeholdt kun lidt urterødder.

Denne rapport er udarbejdet ud fra de betingelser, der er beskrevet i samarbejdsaftalen mellem NOK og KHM 2010
Dette indebærer bl.a. at data fra denne rapport kan anvendes internt under hensyntagen til de gældende etiske, akademiske regler vedr. publicering af videnskabelige data. Kommerciel udnyttelse af rapporten, må kun ske efter skriftlig aftale med NOK.



Screening for makrofossiler
fra
Rugtved-Dørdal
Bamble kommune

Annine S. A. Moltsen

NOK-rapport nr. 04-2015



Indledning

Fra den arkæologiske undersøgelse E18 Rugtved-Dørdal, Projekt 2201191, Bamble kommune er der af Steinar Solheim fremsendt 52 jordprøver til floter og makrofossilanalyse. Prøverne er udtaget i anlæg fra stenalder og jernalder.

Metode

Prøverne blev slæmmet og floteret i lukkede kar (grundet miljørestriktioner), og det forkullede materiale blev opsamlet i en analysesigte med maskevidde på 0,5 mm. Slæmmeresten blev undersøgt for materiale af kulturhistorisk værdi som brændt knogle, brændt ler mv.

Makrofossiler

Volumen af de floterede prøver blev målt. Prøverne blev herefter gennemset under stereolup ved op til 40x forstørrelse. Indholdet i prøverne blev beskrevet og kvantificeret. Korn, frø og andet identificerbart materiale blev sorteret fra.

ID	Strukturnr.	Lokalitet	Kontekst	Prøve nummer	Volumen	Indhold forkullet	Andet indholddg
138264	14298	HV1	Kokegrop	14323	500	xxx, s	
138264	14637	HV1	Kokegrop	14297	100	xx, s	Frugtstand 1
138264	11828	HV1	Kokegrop	11848	1/2	xxx, s	
138264	14280	HV1	Kokegrop	14306	400	xxx, s	
138264	9745	HV1	Kokegrop	100105	100	xxx, s	
138264	14417	HV1	Kokegrop	14433	30	xx, s	
138264	14834	HV1	Kokegrop	14858	20	xxx, r+s	
138264	10127	HV1	Kokegrop	11706	75	(x)	
138264	9819	HV1	Kokegrop	9834	50,	xx, s	
138264	9807A	HV1	Kokegrop	9818	50	s, s	
138264	14324	HV1	Grop	14343	115	x, r+s	
138264	14383	HV1	Grop	14398	75	xx, s	
138264	100077	HV1	Grop	11827	25	xx, s	
138264	11767	HV1	Grop	11825	10	x, s	
138264	11683	HV1	Grop	11682 på pose 11699	20	x, s	
138264	15034	HV1	Grop	1505145	45	xx, s	
138264	100079	HV1	Grop	15449	1	(x), r	
138264	11663	HV1	Grop/nedgravning	11699	12	x, s	Hasselnød 2f
138264	11707	HV1	Ildsted	100094	20	xx, r	
138264	9642	HV1	Ildsted	100100	40	x, s	
138264	9659	HV1	Ildsted	100104	250	xxx, s	
138264	9725	HV1	Steinpakning/ildsted	9744	40	x, s	
138262	9181	HV2	Kokegroper	A: 11575	50	xx, s	
138262	9181	HV2	Kokegroper	B: 11661	125	xxx, s	
138262	8903	HV2	Kokegrop	10169	250	xxx, s	
138262	9261	HV2	Kokegrop/ildsted	11574	300	xxx, s	
138262	9211	HV2	Kokegrop	11576	600	xxx, s	

138262	11954	HV2	Kokegrop	11974	25	x, s	
138262	11906	HV2	Kokegrop	11925	75	xx, r	
138262	11926	HV2	Kokegrop	11941	45	xx, s	
138262	9002	HV2	Grop	11570	20	x, s	
138262	8940	HV2	Grop	10165	115	xx, s	
138262	11975	HV2	Grop/kokegrop	11991	600	xxx, s	
138262	11546	HV2	Grop	11562	50	x, r	
138262	9029	HV2	Grop	11569	25	xx, s	Hasselnød 1f
138262	9238	HV2	Ildsted	11573	300	xx, r+s	
138262	9057	HV2	Steinpakning/ildsted	11566	8	(x), s	
138263	8669	HV3	Steinpakning/ildsted?	11649	0	0	
138263	11620	HV3	Kokegrop	11647	25	xx, r+s	
116720	A24210	SP 8		24250	20	(x)	
138175	6395	HY3	Kokegrop	6412	150	xxx, s	
138171	5442	HY4	Urnegrav	5458		ikke modtaget	
138171	5459	HY4	Kokegrop	5472	30	0	
138159	3624	HY5	Steinpakning/nedgravning	5186	8	x, s+let r	
138159	3642	HY5	Kokegrop	5188	50	xxx, s	
138170	6447	HY8	Kokegrop/ildsted	6463	20	xx, s	
138170	6661	HY8	Kokegrop	6680	20	0	
145397	11779	HØ2	Ildsted	100009	25	xx, s	
116722	12477	HØ5	Kokegrop	15989	115	xx, s	
116722	12939	HØ5	kokegrop	12960	10	(x)	
116722	12697	HØ5	Kokegrop (profil B)	16003	1	5 stk.	
116722	12514	HØ5	kokegrop	16014	250	xx, s	
116722		HØ5	Kultur-/dyrkningslag	15992		5 stk.	
		Total					

Tabel 1. I tabellen er indholdet af forkullet materiale i prøverne angivet med x hvor xxx = alt i prøven var forkullet og (x) = der var kun enkelte forkullede stykker. S = skarpkantede, r= afrundede. Cf. Angiver at bestemmelsen er usikker, Sp. = en art indenfor den nævnte slægt eller familie.

Baggrund

Slitagegrad på forkullet materiale

Da forkullet materiale er meget porøst vil det hurtigt blive slidt og afrundet når det udsættes for mekanisk slidt, f.eks. hvis det har ligget på en eksponeret flade, eller i agerjord der har været bearbejdet utallige gange. Skarpkantede trækul har derimod ligget beskyttet siden afbrændingen.

Kommentarer

Ud over enkelte fragmenter af hasselnøddeskal og en enkelt lille "kogle" eller frugtstand fra el, blev der ved gennemsynet kun fundet trækul i prøverne. Dette billede er ikke usædvanligt for koge-gruber, der næste altid indeholder store mængder skarpkantede trækul og intet andet. Hasselnøddeskallerne blev fundet i gruber der oftere indeholder frø fra spiselige planter. Det

er dog oftest i husene eller ovne, vi finder de største koncentrationer af rester fra madlavningen, både frø og knoglestumper.

Slæmmeresterne blev ligeledes gennemset for tungere komponenter som ikke kommer med i prøven ved floteringen, f.eks. brændt ler, knogle og keramik, der blev kun fundet sand og sten i disse fraktioner.

Som det fremgår af skemaet, var der lidt variation i slitagegraden af trækullene, hvor de afrundede har ligget eksponeret hvorved de har været udsat for mekanisk slid, mens de skarpkantede har ligget beskyttet siden afbrændingen.

Denne rapport er udarbejdet ud fra de betingelser, der er beskrevet i samarbejdsaftalen mellem NOK og KHM 2010

Dette indebærer bl.a. at data fra denne rapport kan anvendes internt under hensyntagen til de gældende etiske, akademiske regler vedr. publicering af videnskabelige data.

Kommerciel udnyttelse af rapporten, må kun ske efter skriftlig aftale med NOK.



E-18, Bamble, Vestfold, Norway: soil micromorphology, chemistry and magnetic susceptibility studies

by

Richard I Macphail Institute of Archaeology, University College London (UCL), 31-34, Gordon Sq., London WC1H 0PY, UK

and

Johan Linderholm and Samuel Eriksson Environmental Archaeology Laboratory (MAL), University of Umeå, S-90187 Umeå, SWEDEN.

(Report for *Cultural History Museum, University of Oslo*, April 2015)

Extended Summary

A combined soil micromorphology (15 thin sections) and ‘five parameter’ bulk soil study (17 samples) was carried out on a Stone Age site (Hydal 7), and two Iron Age Mounds and associated trackway and mound ditch features at Bamble. At Hydal 7, there is a typical podzolic Bhs lower subsoil horizon, with traces of human activity in the form of fine charcoal, very fine charcoal in the pellety soil matrix, and rare burned mineral grains – and a possibly associated gravelly ‘stone line’. The latter may possibly record activity at the site when it was still a brown soil and stones were earthworm-worked down-profile, a phenomenon recorded elsewhere on podzol sites. At Bamble, one of the chief site formation processes is the effect of a high water table at times, which caused leaching, mobilisation and concentration of phosphate. This is best noted in the ‘subsoils’ and lower feature fills (max ~150 P₂O₅/100 g), and can be linked to magnetic susceptibility values at this ditch fill layer which is iron-phosphate-stained (MS=9 $\chi_{lf} 10^{-8} m^3 kg^{-1}$; MS550=201 $\chi_{lf} 10^{-8} m^3 kg^{-1}$). Water also permanently infilled the mound ditch at times, producing weakly peaty (11.2% LOI) and diatom-rich sediment. This could relate to reactivation of the local stream. The suggested high water table may have also adversely affected cropping/yields, and possibly accounts for perhaps only short-lived cultivation prior to mound construction. Low intensity manured cultivation seems to have taken place at both mound sites. The result of some soil truncation for the construction of Mounds 1 and 2, and the effect of soil invertebrate mesofauna burrowing across the buried soil-mound boundary, means that it is difficult to fine-tune the exact pre-burial soil history. All soils were manured to a small extent with both animal dung and settlement waste (burned mineral material, iron-stained charcoal) as also reflected in an enhanced PQuota (1.9) and magnetic susceptibility (MS=34 $\chi_{lf} 10^{-8} m^3 kg^{-1}$ and MS550=54 $\chi_{lf} 10^{-8} m^3 kg^{-1}$) in the ardmare soil for instance. At the ardmare site, this manuring also supports the view that ploughing was for cultivation, and not simply as a ritual pre-barrow construction act. The local trackway fills do not specifically record infills from mound soil, and the trackway deposits themselves have been churned into a typical homogeneous slurry. Animal traffic and/or spillage from carts carrying dung to fields led to dung being deposited within the trackway – with partial ferruginisation leading to its preservation in places. This

activity could relate to farming locally in the area – perhaps on higher, better drained ground. The trackway sediments seem to record continuous/semi-continuous use, and no period of stasis was found as recorded by a humic diatomaceous layer in the mound ditch example. This report is supported by 3 tables, 50 figures and a CD-Rom archive.

Introduction

Six 20-30 cm-long soil monoliths from E18 site, were received from Christian Løchsen Rødsrud (Cultural History Museum, University of Oslo) in the autumn of 2014. The samples which had been sampled alongside bulk samples for ‘five parameter’ analysis at MAL, Umeå University, Sweden, were from two Iron Age barrow mounds (grave mounds 1 and 2) and a holloway track (Mound 1) at Bamble, and a Stone Age ‘soil’ site at Hydal 7. These were assessed and studied according established methods (see below). The samples underwent a combined soil micromorphology, bulk chemical and magnetic susceptibility study (‘five parameter analysis’), employing mainly subsamples taken by the excavation team (Tables 1-2).

Samples and methods

Bulk soil chemical and physical properties: A five parameter analysis routine was applied throughout the study (17 bulk samples analysed). It has been developed and adapted for soil prospection and bulk analysis of occupation soils and features. Analysed parameters comprise organic matter (loss on ignition [LOI], Carter 1993)(Carter, 1993), two fractions of phosphate (inorganic [Cit-P], and sum of organic and inorganic [Cit-POI])(Engelmark & Linderholm 1996, Linderholm 2007) and magnetic susceptibility (MS- χ lf) and MS550 (Clark 2000, Linderholm 2007, Engelmark & Linderholm 2008). These analyses provide information on various aspects concerning: phosphate, iron and other magnetic components and total organic matter in soils and sediments, and its relationship to phosphate. (Further details can be found in (Viklund *et al.*, 2013).

Soil micromorphology

The undisturbed monolith samples (Tables 1 and 3) were impregnated with a clear polyester resin-acetone mixture; 15 thin section samples were then topped up with resin, ahead of curing and slabbing for 75x50 mm-size thin section manufacture by Spectrum Petrographics, Vancouver, Washington, USA (Goldberg and Macphail, 2006; Murphy, 1986)(e.g. Figs 3, 6 and 9). Thin sections were further polished with 1,000 grit papers and analysed using a petrological microscope under plane polarised light (PPL), crossed polarised light (XPL),

oblique incident light (OIL) and using fluorescence microscopy (blue light – BL), at magnifications ranging from x1 to x200/400. Thin sections were described, ascribed soil microfabric types (MFTs) and microfacies types (MFTs)(see Tables 1 and 3), and counted according to established methods (Bullock *et al.*, 1985; Courty, 2001; Courty *et al.*, 1989; Macphail and Cruise, 2001; Stoops, 2003; Stoops *et al.*, 2010).

Results

Bulk soil chemical and physical properties

The Hydal 7 stone age ‘soil’ site shows upper soil leaching and small amounts of phosphate illuviation in the subsoil Bh_s and Bs horizons, consistent with podzolisation (Table 2). At Bamble, amounts of organic matter are generally low in mound make soils, with a minerogenic subsoil example measuring only 2.1% LOI (13145B). The most organic is a diatomaceous humic standstill layer within a Mound 2 ditch fill (11.2% LOI). This layer also records the highest concentration of phosphate (~150 P₂O₅/100 g), and has the highest PQuota (3.7) – proportion of organic phosphate – consistent with an accumulation of peat-like sediments. Due to the commonly wet conditions and fluctuating water table effects (see Micromorphology) there seems to have been phosphate movement (Thirly *et al.*, 2006), with for example one subsoil showing a moderate concentration of phosphate (98 mg P₂O₅/100 g). Magnetic susceptibility is very low in subsoil contexts (5-9 χ_{lf} 10⁻⁸m³ kg⁻¹) with buried and mound soils showing enhancement (e.g. 53-56 χ_{lf} 10⁻⁸m³ kg⁻¹; 12929B-C) attributable to the presence of burned mineral inclusions (see micromorphology). The ardmare soil example (8794B) shows the highest MS to MS550 relationship (34 and 54 χ_{lf} 10⁻⁸m³ kg⁻¹, respectively). Secondary iron features/mottling are clearly reflected in some high MS550 values (max 820 χ_{lf} 10⁻⁸m³ kg⁻¹) at the base of Mound 2 ditch fill (9077D).

Soil micromorphology

Soil micromorphology results are presented in Tables 2 and 3, illustrated in Figs 1-26, and supported by material on the accompanying CD-Rom. 23 characteristics were identified and counted from the 22 layers in the 15 thin sections analysed.

Hydal 7 Stone Age site

Bs horizon (M6657B): This has heterogeneous reddish brown pellety coated grain microfabric, with frequent brown and blackish brown pellety soil, with very few fine gravel (max 6mm) and a trace of fine charcoal. There are very abundant polymorphic organo-sesquioxides, with many very thin monomorphic examples (Figs 1-2), and very abundant very thin pellety and rare thin organo-mineral excrements. It is minerogenic with 2.0% LOI, and small phosphate concentration (30.6 mg P₂O₅/100 g).

This is a sterile subsoil, of podzolic Bs horizon character, where small amounts of illuvial phosphate are concentrated, as recorded previously for example from Hørdalsåsen, Vestfold (Viklund *et al.*, 2013). The microfabric is consistent with podzols found elsewhere in north-west Europe (De Coninck, 1980).

Bhs2 horizon (M6657A): This is mainly homogeneous dark brown pellety with very few blackish brown pellety soil containing very fine charred organic matter. There are frequent gravel (max 12mm)(Fig 3), a trace of fungal sclerotia, fine charcoal (<0.5mm)(Figs 4-5), root remains and rare burned (rubefied) mineral material. This subsoil is characterised by very abundant polymorphic organo-sesquioxides, with possible monomorphic examples (Figs 1-2), and very abundant very thin pellety organo-mineral excrements. It is minerogenic with 2.0% LOI, and slight concentration of phosphate, and occurs below a rather more humic, but phosphate-depleted (12.5 mg P₂O₅/100 g) Bh1 horizon (Table 2).

This is a typical podzolic Bhs lower subsoil horizon, with traces of human activity in the form of fine charcoal, very fine charcoal in the pellety soil matrix, and rare burned mineral grains – and possibly associated gravely ‘stone line’. The latter may possibly record activity of the site when it was still a brown soil and stones were earthworm-worked down-profile, a phenomenon recorded elsewhere on podzol sites (Macphail, 1987).

Bamble Grave Mounds 1 and 2 and Trackway

Mound 1

L6/L13 subsoil (M12929B): This heterogeneous with common grey silt loam (L13 subsoil) and frequent areas of weakly humic and fine charcoal-rich brown silt loam soil (L6) – relict compact material, with very few subsoil clasts (max 2.5mm) and example of 4mm-size granite in burrow mixed soil (Fig 6). There are rare to many fine charcoal (max 0.5mm – some iron-stained) especially in brown loam, with a trace amount of burned sand and patchy once-humic iron-stained soil. An example of fine clay void coating (now iron-stained) is

present in the brown loam (L6)(Figs 7-8). There is a trace of iron staining generally, with many iron-stained materials in brown loam, with very abundant thin and very thin burrows in overall very broad burrow within subsoil Layer 2, and many very thin, very abundant thin and abundant broad organo-mineral excrements in burrow-mixed grey loam subsoil, while the brown loam shows a welded microfabric.

This records the complicated junction between minerogenic (2.9% LOI) subsoil Bw horizon silt loam and strongly burrowed-in mound soil (3.3% LOI), with only small area of relict occupation Ap horizon (?) soil left. The charcoal, iron-stained charcoal, finely fragmented very fine charcoal and iron staining of possible amorphous manuring material may record cultivation soils (enhanced magnetic susceptibility and small phosphate concentrations 55-78 mg P₂O₅/100 g). Slightly enhanced PQuotas point to organic manuring as well.

L8(L6) (M12929B): Upwards the soil continues to be heterogeneous with dominant grey silt loam (mound subsoil make up material) and frequent patches of weakly humic charcoal-rich brown loam. It is open structured with coarse sand-size iron nodules and very few gravel size quartzite (max 4mm) and subsoil clasts. Occasional medium and fine woody and other roots, mainly ferruginised, with patchy occasional charcoal (max 3.5mm), are present. Rare papule inclusions, many fine sharp edge nodules and occasional fine impregnative iron staining, many thin and very abundant thin and broad burrows, and many very thin, very abundant thin and many broad organo-mineral excrements, were observed.

Here, there is a very strongly burrowed and mixed zone composed of subsoil mound make up and cultural soil – although the latter could either be the remains of the buried soil or part of mound make-up.

L8-L6 (M12929A): The mound is very heterogeneous with dominant grey silt loam soil and coarse fragments of sediment/subsoil loamy silt increasingly upwards, with very compact areas of very fine charcoal-rich weakly humic and humic brown silt loam and as broad burrow fills (Figs 9-11). There are frequent gravel, becoming common (upwards) gravel size subsoil clasts, with granitic rock fragments up to 6mm in size, and occasional roots including woody root traces and ferruginised roots, with many fine charcoal (max 1.5mm) and possible burned granite. A trace of papule inclusions, occasional fine sharp edge nodules and occasional fine impregnative iron staining, abundant thin and many very thin and abundant broad burrows, and trace of very thin organic excrements, many very thin, very abundant thin

and abundant broad organo-mineral excrements, was found. Iron mottling is related to raised MS550 values, and a PQuota of max 2.2 again suggests possible inputs of dung.

There is a diffuse boundary between subsoil clast-rich mound make up and buried cultural soil material, because of intensive burrowing (cf Overton Down; Crowther et al., 1996)). Some very compact areas of cultural soil with embedded gravel may testify to dumping spreads of soil make up which were compacted by trampling during mound construction (poorly stable soil – cf Strathallan; Romans and Robertson, 1983)).

Mound 2

L1 (M9287C): This lowermost sample found a homogeneous grey minerogenic loamy silt, with very few gravel (max 4mm) and sand-size sharp edge iron nodules (Figs 12-14). There are rare fine and medium woody roots, weakly to strongly ferruginised, and trace of fine charcoal. Pedofeatures are composed of trace of dusty clay/matrix void coatings, many but generally moderate impregnative iron staining and ferruginisation of roots, and staining of charcoal, partially collapsed and welded microfabric, and embedded grains, with many thin and broad burrow traces, and occasional thin organo-mineral excrements in small chambers.

This is the natural moderately well sorted loamy silt, which was finely rooted originally, but minor collapse of structure – polyconcave vughs (Figs 13-14) – (compaction?) is in evidence, possibly under wet/moist conditions – and also this is possibly mound (overburden) -induced compaction effect. Here, also this wetness may be linked to a high of 86.4 mg P₂O₅/100 g, because soil water has drained from the overlying mound into this buried soil – a phenomenon suggested at both archaeological and experimental sites (cf. Wareham Experimental Earthwork; (Macphail et al., 2003).

L2 (M9287C): Upwards, the soil becomes moderately heterogeneous with humic and weakly humic brown silty loam soil variants and greyish brown silt loam; it is gravel free, with few coarse sand-size sharp edge iron nodules (Fig 12). There are many charcoal – commonly iron-stained (max 3mm)(Figs 15-16) – and occasional iron-stained/replaced fine and medium roots, occur. Pedofeatures are, as above (see M9287B). There is a clear slightly burrowed boundary to underlying lying Layer 1. Iron staining has contributed to the marked MS550 value.

This sample found the burrow mixed remains of a moderately humic topsoil that had been influenced by human activity, possibly originally clearance and cultivation. Iron-stained

charcoal, however, is more likely to be of settlement waste/manuring origin – as also indicated by 2.2 PQuota and 4.8% LOI.

Diffuse L1-L2 boundary zone (M9287B): This is heterogeneous with very dominant greyish brown silt loam and frequent weakly humic brown silt loam with moderately humic silt loam variants, as soil clasts (Fig 17). There is a trace of fungal sclerotia, many fine charcoal (max 1.3mm) – some iron stained, occasional ferruginised very fine roots, rare partially ferruginised medium roots and ‘fresh’ to weakly iron stained woody roots (max 1.5mm). Abundant iron impregnative nodular and rare hypocoating formations – ‘humic’ soil in burrows and very fine roots often ferruginised along with very fine humified amorphous organic fragments, many thin (1mm) and abundant broad burrows (Figs 18-19), and many very thin (once-organic?), abundant thin and broad but now mainly welded organo-mineral excrements (possible mammilated relicts excrements), were recorded.

This seems to be the biologically worked remains of soils possibly associated with clearance and cultivation – iron-stained charcoal being of settlement waste/manuring origin, with L2-L3 chemistry being consistent with small amounts of manuring with dung and byre(?) waste.

L2(2485)(M9287B): Here Layer 2 is essentially homogeneous weakly humic brown silt loam with very few gravel, but at 100-120 mm there are frequent angular gravel – max 3mm) – the same layer in which abundant charcoal (max 4mm) occur. Here, many fine charcoal with concentration of more coarse charcoal are present at 165-185mm (Fig 17). There are occasional medium roots, some moderately iron-stained, and trace of fungal sclerotia throughout. Many impregnative fine iron nodules, and partial root staining, abundant diffuse thin and broad burrows, and a trace of very thin organic excrements, very abundant thin (~1mm) organo-mineral excrements (some mammilated), with overall semi-total excremental microfabric, were recorded. There is a diffuse L2/L1 boundary.

This is a difficult layer to fully interpret, which is composed of subsoil clasts, and a coarse charcoal concentration. Part of the mixing is due to burrowing between the overlying mound and the buried soil.

L4(2004)(M9287A): This upper layer is very heterogeneous with common weakly humic brown silt loam and greyish brown silt loam, with further up, increasingly frequent clasts of grey silt loam (subsoil L1, with coarse clasts of original layered and laminated sediment –

max 10mm)(Figs 18-21). There are many fine charcoal (max 3 mm), rare ferruginised fine roots, with rare woody root remains, with rare trace of burned (calcined?) sand and gravel. A trace of fine clay infillings in a humic soil burrow (now ferruginised), many fine nodular impregnations and ferruginisation of roots, occur. Fabric and Excrement Pedofeatures, are as below (L2 in M9287B), with a partial total excremental (and welded) microfabric.

This is the biomixed junction of the mound make up of subsoil, topsoil and occupation materials – charcoal, with the buried soil.

Because of the effects of mound construction it is difficult to exactly reconstruct the buried soil. First, there is no evidence of a grass turf being buried, instead it seems likely that the buried soil was more likely a manured Ap horizon (see other samples), which is weakly humic but fine charcoal rich. Some of this topsoil from the immediate locality may have been incorporated into the mound, for example when they dug out the ditch. Such excavations also exposed the geological substrate and clasts of this are also found in the mound make up.

Mound 2 - Ditch

L1 (M9077B): This lowermost sampled fill is mainly a homogeneous weakly humic silt loam, but includes very few humic silt loam soil, and diffuses upwards into elutriated/clean silts. It is stone-free with a trace of fine charcoal, with 2mm-size example near junction of L1-L7 (Fig 24), where occasional medium and fine roots are concentrated (max 5mm); a possible example of burned granite sand is also located here. There are occasional thin void and channel infills of fine clay (well-oriented yellow clay), with occasional intercalations/weak matrix panning upwards, rare fine yellowish amorphous iron-phosphate(?) nodules (Figs 26-27), and abundant fine iron impregnative mottles/nodules, with rare root ferruginisation, many thin burrows, diminishing upwards, and many thin and broad organo-mineral excrements. Iron mottling is consistent is consistent with the highest MS550 at the site (Table 2).

This appears to be a partially bioworked weakly humic soil fill(?) with small inclusions of humic soil, probably recording early soil infilling of the ditch with local ‘topsoil’. There is little charcoal evidence of occupation within this basal fill. Secondary features of fine clay inwash record waterlaid ditch silting and clayey silting reflect sedimentation in Layer 7 above. Of further note are yellowish nodular formations suggesting iron-phosphate migration into this Layer 1 (This suggested phosphate movement may explain

a relative concentration of phosphate here – 99.1 mg P₂O₅/100 g). Pale colours and ferruginous mottling also record waterlogging.

L7 (M9077B): This is heterogeneous with dominant fine charcoal-rich weakly humic soil and minerogenic loamy silt; it is stone-free, but with sand-size subsoil C horizon loamy silt clasts (Figs 24, 26-27). There are many partially ferruginised roots, with rare sometimes horizontally oriented ferruginised plant fragments and other plant fragments, and trace of fine charcoal. Very abundant loamy silt pans (~5mm thick when not burrowed), many examples of ferruginised plant remains/roots, very abundant very thin and thin burrows and many broad burrows, are present alongside very abundant very thin (pellety microaggregates) and many thin and broad organo-mineral excrements. There is an irregular burrowed boundary to L1, below.

This originally mainly minerogenic waterlaid ditch sediment fills (lower subsoil C horizon material), was later strongly affected by acidophyle mesofauna burrowing, which mixed in humic topsoil components. Such mixing could be seasonal as suggested for ditch fills at the Overton Down Experimental Earthwork (Macphail and Cruise, 1996).

L7 (M9077A): This upper part of L7 continues to be heterogeneous (patchy minerogenic silts and weakly humic soil) but with dominant areas of bedded brown humic diatomaceous clay (Figs 28-30). There is a rare trace of fine charcoal and blackened plant fragments, and rare ferruginised roots, and with very abundant coarse spores(?). Occasional ferruginised plant remains and ped hypocoatings, very abundant very thin burrows, many thin and broad burrows, with very abundant very thin and many thin and broad organo-mineral excrements, were found.

A period of stasis and total(?) lack of disturbance locally is recorded by a standing water fill where a humic (11.2% LOI, 3.7 PQuota) diatomaceous clay slowly accumulated (peats in Barrow ditches – cf Stanstead airport; Cooke et al., 2008)). This layer was also the focus of phosphate deposition (148.9 mg P₂O₅/100 g). Later burrowing has partially fragmented and worked this layer.

L8 (M9077A): This uppermost layer is a homogeneous very weakly humic loamy silt, with frequent coarse sand and fine gravel size subsoil clasts, sharp edge iron nodules and granite (max 3mm), characterised by diffuse horizontal bedding/fissuring (Figs 28 and 31). There are occasional fine roots and many charcoal – some iron-stained (max 2mm; Fig 32),

example of fungal sclerotium. Pedofeatures are composed of: a trace of papules, occasional muddy pans, abundant fine mottling, with weakly formed iron impregnative pan towards the base of this unit, very abundant thin horizontal fissuring, many thin and occasional broad burrows, and rare very thin organic excrements, occasional very thin organo-mineral excrements, many thin and occasional broad excrements. There is a moderately sharp horizontal boundary to Layer 7.

This layer records minerogenic waterlaid ditch silting, made up of eroded mound 'colluvium' and ditchside collapse (cf Overton Down and Wareham); nevertheless there is a small amount of organic matter (7.8% LOI) and phosphate (88.4 mg P₂O₅/100 g) accumulation. Local soil/mound material inwash includes charcoal relict of the landscape's land use.

Trackway

'*Subsoil*' (M13145D): This lowest layer sampled is heterogeneous with mixed and layered sands and gravel with silty fine fabric and silty sands and silts, with few small gravel (max 4mm), with medium and coarse sand layer, with example of >15mm size pebble at ~245mm depth (Figs 33-34). Very abundant woody root (some very ferruginised) material, including *in situ* channel material and much thin semi-horizontally oriented fragments, rare fine (<1mm) charcoal throughout, rare trace of blackened and weakly iron stained probable herbivore dung, and birefringent arbuscular mycorrhizae fungal remains, were all recorded. There is a trace of papules, very abundant silty clay layers and occasional impure clay fills/pans, occasional ferruginisation of plant material – e.g. woody roots – and very weak impregnative staining, many thin occasional broad burrows, and many very thin organic and organo-mineral excrements.

The lowermost trackway sediment infill, which is composed of mixed and sometimes relict layered trackway silts and sands and gravels that have been eroded from the geological substrate. This layer was a focus of rooting, perhaps even during use. 'Traffic' deposited small amounts of charcoal and a trace of dung; it was also a focus for phosphate concentration 98.2 mg P₂O₅/100 g).

L2 (M13145 D): Layer 2 is essentially homogeneous with microlaminated and layered silts (with humic variant) and silts with interbedded plant remains and dung, and very few gravel (max 7mm – subsoil Bg/Cg horizon clast)(Figs 33-36). There are occasional woody and

medium roots, with iron staining, many horizontally oriented plant fragments interbedded with silts, becoming abundant upwards interbedded with coarse silts/very fine sand (monocotyledonous material?), with upwards many iron stained amorphous organic matter/dung remains (cattle-like))/byre residues (Akeret and Rentzel, 2001; Macphail *et al.*, 2007; Macphail *et al.*, 2004; Macphail and Goldberg, 2010), with occasional fungal remains and rare diatoms and fine charcoal. The unit is characterised by rare fine clay void infills and papule fragments and very abundant silty clay layers and rare impure clay concentrations, as below. There are many iron stained plant remains including dung residues, many thin and occasional broad burrows, and abundant very thin organic excrements and many thin organo-mineral excrements.

Layer 2 commences with dense deposition of fine trackway silts, with intercalated plant fragments. Silt layer includes voids infilled with clay, from slaked and mechanically worked slurry road sediments. Upwards, the layer becomes slightly more sandy but very much more organic with coarse fragments of (now blackened and ferruginised) cattle-like dung fragments (as found in Hesby well for example; Vikund *et al.*, 2013); other monocotyledonous dung remains are densely interbedded with coarse silts/very fine sands. Different layers could record change in use – vehicle trackway sediments, with upwards more traffic by stock, perhaps to-and- from the byre to grazing lands.

L3/L2 (M13145C): Here, there are homogeneous massive silts (with very few humic silts), sands and very few gravel (L2), becoming subsoil clast-rich above 200 mm depth, composed of frequent gravel rich upwards (included subsoil clasts – max 7mm, and also including clasts of trackway silts). In addition, occasional fine charcoal, with trace of charred byre waste, and ferruginised byre waste/dung(?), with many woody and ferruginised root remains, and possible trace amount of burned mineral grains, were counted. There are rare fine clay void infills (Figs 36-37) and papule fragments; abundant matrix concentrations, abundant iron stained plant remains (and channel hypocoatings) including very thin organic excrements and subsoil clasts, many thin burrows, upwards, abundant very thin organic excrements and part welded microfabric(?).

Although there are areas of massive silts and associated in situ clay void infills testifying to muddy trackway slurry formation, there has also been some homogenisation of sands into the silts, implying some bioworking. Upwards (L3) numerous subsoil clasts have become incorporated (as well as trackway sediment clasts); this suggests deepening erosion

by the hulvei upslope, cutting down into the geological substrate. There is much less evidence of byre waste deposition here, but it is worth noting that Layers 2 and 3, overall show marked variations in organic content (2.5-6.1), but overall enhanced phosphate levels (82-86 mg P₂O₅/100 g), with slightly enhanced PQuotas (1.4-1.7) despite the ferruginisation of some dung fragments.

L4/L3 (M13145B): These layers are similar to those below, but with rare little weathered woody roots, more coarse charcoal, some ferruginised (max >4mm), increased (very abundant) ferruginisation of sediment upwards (L4)(Figs 38-39), including staining of amorphous organic matter rich fine fabric (dung residue rich?), with very few examples of coarse clasts and sand and gravel areas (probable root channel fill).

The micromorphology observations indicate that traffic continued to produce massive roadway silts, but very much more post-depositional mineralisation here – iron-replacing organic matter, causing marked mottling. It is possible that stronger mottling may also be picking out more amorphous dung inputs.

L4 (M13145A): This layer is similar to L4 in M13145B below, but with very few channel fills of humic soil, and with diminishing amounts of iron mottling and with an iron depleted massive sediment becoming very dominant (Figs 40-42). There are relict polyconcave vughs are present, and few gravel size (max 2-3mm) granite and subsoil clasts, rare fine charcoal (max 2mm), and many woody, often ferruginised root traces.

The thin section sample records the probably truncated upper part of trackway silts, which still show relict features of slurry formation (polyconcave vughs, clayey and matrix textural pedofeatures). Fewer subsoil clasts are present (less erosion?) and sediment was probably semi-permanently water saturated – hence its iron-depleted character compared to iron mottled layers below.

L7 (M13145A): This upper layer (7) is characterised by large pebble (>15mm), and is open, and an organic fine soil rich in very fine charcoal, and abundant woody roots, with little iron staining; abundant very thin and thin organic excrements, present (Figs 40-42).

Here, a conifer (?) woodland Moder humus ('Fermentation' superficial humus horizon) developed on exposed, truncated minerogenic trackway silts. Evidence of fires affecting woodland is in the form of very fine charcoal in the humus.

Mound 2 – ardmare features

“*Ardmark soil*” (M8794B): This is heterogeneous with dominant greyish silt loam (with traces of mixed loamy silt), with frequent weakly humic and patchy humic brown silt loam and further upwards burrow mixing of the greyish silt loam; it is stone free with very few examples of fine gravel size sharp-edge iron nodules (max 3mm)(Figs 43-44). There are fine to medium channels, chamber and open vughs, with very few examples of polyconcave closed vughs. Occasional medium to fine woody roots (max 3mm), with rare fine and medium ferruginised root traces; rare fine charcoal (max 1.5mm) throughout, with occasional fine charcoal (max 3mm) in humic silt loam areas, including some weakly ferruginised charcoal; very fine charcoal concentrations and possible trace amounts of humified amorphous organic matter in humic silt loam areas (dung traces?), occur (Figs 43-47). Pedofeatures are made up of occasional matrix intercalations throughout, with many in brown silt loam areas, and which are associated with thin matrix pans (35-200µm thick and >2mm in extent – some found at the base of broad burrow fills) and matrix coated closed vughs; example of laminated clay papule in grey silt loam (upper part of thin section), abundant fine to medium size iron impregnations and root mineralisations; amorphous organic matter also ferruginised, many thin burrows, abundant coarse mixing of humic brown loam into grey silt loam, with upwards many broad burrow mixing of grey silt loam (mound make up) along diffuse old land surface/mound boundary, and rare very thin organic excrements (now ferruginised in root channels), many thin organo-mineral excrements in chambers (humic silt loam with abundant thin excrements), and overall ‘welded microfabric’(?).

The thin section sample found a moderately diffuse boundary(boundaries) between:

- 1) grey silt loam subsoil Bw horizon, which has slaking, collapsed features of possibly being ploughed under wet soil conditions, and
- 2) charcoal and dung(?) manured humic Ap horizon, and
- 3) the soil sequence is complicated by upper mixing with probable mound-make soil (subsoil with example of clay papule – see M9287A), and broad burrowing where lower fills are characterised by matrix infills and panning. The humic Ap horizon is also characterised by thin excrements and closed vughs in places.

The bulked ardmark soil is weakly humic (4.0% LOI), with a small relative concentration of phosphate/organic phosphate (71 mg P₂O₅/100 g; 1.9 PQuota), with MS data indicative of burned mineral material inputs (see above; Table 2), all consistent with the ardmark recording manured cultivation. It seems likely that this manuring recorded ard-ploughing associated with cultivation, rather than simply a pre-barrow tillage act. This is also a logical interpretation, as mound construction *truncated* this ardmark soil, which would not have been the case if ritual ploughing immediately preceded mound construction. As the soil is truncated, however, it is not easy to work out how long after cultivation construction took place – at least a season probably to allow for localised soil invertebrate burrowing.

“Ardmark soil” lateral sample (M8794A): This soil is heterogeneous and similar to M8794B, but with dominant weakly humic brown loam, very few humic loam, common grey loam and few areas of mixed-in loamy silt. Very few sharp edge iron nodules and granitic gravel (2-3mm) occur, alongside rare charcoal (max 2mm) are concentrated in weakly humic silt loam areas, and rare medium to fine woody roots (max 3mm), with rare fine and medium ferruginised root traces. There are occasional matrix intercalations throughout, and matrix coated closed and polyconcave vughs (Figs 49-50), abundant fine to medium size iron impregnations and root mineralisations, many thin burrows, abundant coarse mixing of humic brown loam into grey silt loam, with upwards occasional broad burrow mixing of grey silt loam/loamy silt (mound make up) along diffuse old land surface/mound boundary(?), and rare very thin organic excrements (now ferruginised in root channels), many thin organo-mineral excrements in chambers and overall ‘welded microfabric’(?).

Similar to M8794B a complicated land use and post-depositional history is evident. No clear ardmark ‘fill’ is present in this lateral sample, although small amounts of humic soil and charcoal concentrations still occur. The lower Ap/ploughed Bw horizon again shows structural collapse perhaps associated with wet ploughing conditions. This soil sample also shows fine channel evidence of becoming vegetated after ploughing, perhaps inferring a change of land use before mound construction. In addition, it is possible that in both samples the soil was at least partially truncated before mound construction and at M8794B only the base of ardmark is left. The base of the subsoil make up of the mound has been burrow-worked into the top of the remains of the buried soil (cf Overton Down).

Discussion and conclusions

A combined soil micromorphology (15 thin sections) and ‘five parameter’ bulk soil study (17 samples) was carried out on a Stone Age site (Hydal 7), and two Iron Age Mounds and associated trackway and mound ditch features at Bamble. At Hydal 7, there is a typical podzolic Bhs lower subsoil horizon, with traces of human activity in the form of fine charcoal, very fine charcoal in the pelley soil matrix, and rare burned mineral grains – and a possibly associated gravely ‘stone line’. The latter may possibly record activity at the site when it was still a brown soil and stones were earthworm-worked down-profile, a phenomenon recorded elsewhere on podzol sites (Macphail, 1987).

At Bamble, one of the chief site formation processes is the effect of a high water table at times, which caused leaching, mobilisation and concentration of phosphate (Thirly et al., 2006). This is best noted in the ‘subsoils’ and lower feature fills (max ~150 P₂O₅/100 g), and can be linked to magnetic susceptibility values at this ditch fill layer which is iron-phosphate-stained (MS=9 $\chi_{lf} 10^{-8} \text{ m}^3 \text{ kg}^{-1}$; MS550=201 $\chi_{lf} 10^{-8} \text{ m}^3 \text{ kg}^{-1}$). Water also permanently infilled the mound ditch at times, producing weakly peaty (11.2% LOI) and diatom-rich sediment. This could relate to reactivation of the local stream. The suggested high water table may have also adversely affected cropping/yields, and possibly accounts for perhaps only short-lived cultivation prior to mound construction. Low intensity manured cultivation seems to have taken place at both mound sites.

The result of some soil truncation for the construction of Mounds 1 and 2, and the effect of soil invertebrate mesofauna burrowing across the buried soil-mound boundary, means that it is difficult to fine-tune the exact pre-burial soil history. All soils were manured to a small extent with both animal dung and settlement waste (burned mineral material, iron-stained charcoal) as also reflected in an enhanced PQuota (1.9) and magnetic susceptibility (MS=34 $\chi_{lf} 10^{-8} \text{ m}^3 \text{ kg}^{-1}$ and MS550=54 $\chi_{lf} 10^{-8} \text{ m}^3 \text{ kg}^{-1}$) in the ardmare soil for instance (Viklund *et al.*, 2013). At the ardmare site, this manuring also supports the view that ploughing was for cultivation, and not simply as a ritual pre-barrow construction act. The local trackway fills do not specifically record infills from mound soil, and the trackway deposits themselves have been churned into a typical homogeneous slurry (cf. Macphail, 2011; Macphail *et al.*, 2011; Malim and Hayes, 2011). Animal traffic and/or spillage from carts carrying dung to fields led to dung being deposited within the trackway – with partial ferruginisation leading to its preservation in places. This activity could relate to farming locally in the area – perhaps on higher, better drained ground. The trackway sediments seem

to record continuous/semi-continuous use, and no period of stasis was found as recorded by a humic diatomaceous layer in the mound ditch example.

Acknowledgements

The authors thank Christian Løchsen Rødsrud (Cultural History Museum, University of Oslo) for supplying samples, information and feedback.

References

- Akeret, Ö., and Rentzel, P., 2001, Micromorphology and plant macrofossil analysis of cattle dung from the Neolithic lake shore settlement of Arbon Bleiche 3: *Geoarchaeology*, v. 16, no. 6, p. 687-700.
- Bullock, P., Fedoroff, N., Jongerius, A., Stoops, G., and Tursina, T., 1985, *Handbook for Soil Thin Section Description*, Wolverhampton, Waine Research Publications, 152 p.:
- Carter, M. R., 1993, *Soil sampling and methods of analysis*, London, Lewis Publishers.
- Clark, A., 2000, *Seeing beneath the soil: prospecting methods in archaeology*. New edition London, Routledge.
- Cooke, N., Brown, F., and Phillpotts, C., 2008, *From Hunter Gatherers to Huntsmen. A history of the Stanstead landscape*, Oxford/Salisbury, Framework Archaeology.
- Courty, M. A., 2001, Microfacies analysis assisting archaeological stratigraphy, in P. Goldberg, Holliday, V. T., and Ferring, C. R., eds., *Earth Sciences and Archaeology*: New York, Kluwer, p. 205-239.
- Courty, M. A., Goldberg, P., and Macphail, R. I., 1989, *Soils and Micromorphology in Archaeology* (1st Edition), Cambridge, Cambridge University Press, Cambridge Manuals in Archaeology, 344 p.:
- Crowther, J., Macphail, R. I., and Cruise, G. M., 1996, Short-term burial change in a humic rendzina, Overton Down Experimental Earthwork, Wiltshire, England.: *Geoarchaeology*, v. 11(2), p. 95-117.
- De Coninck, F., 1980, Major mechanisms in formation of spodic horizons: *Geoderma*, v. 24, p. 101-128.
- Engelmark, R., and Linderholm, J., 1996, Prehistoric land management and cultivation. A soil chemical study, in Mejdahl, V., and Siemen, P., eds., *Proceedings from the 6th Nordic Conference on the Application of Scientific Methods in Archaeology, Esbjerg 1993*, Volume Arkaeologiske Rapporter Number 1: Esbjerg, Esbjerg Museum, p. 315-322.
- , 2008, *Miljöarkeologi Människa och Landskap – en komplicerad dynamik. Projektet Öresundsförbindelsen. (Environmental Archaeology. Man and Landscape – a dynamic interrelation. The Öresund Fixed Link Project)*, MALMÖ, KULTURMILJÖ, 92 p.:
- Goldberg, P., and Macphail, R. I., 2006, *Practical and Theoretical Geoarchaeology*, Oxford, Blackwell Publishing, 455 p.:
- Linderholm, J., 2007, Soil chemical surveying: a path to a deeper understanding of prehistoric sites and societies in Sweden: *Geoarchaeology*, v. 22, no. 4, p. 417-438.
- Macphail, R. I., 1987, A review of soil science in archaeology in England, in Keeley, H. C. M., ed., *Environmental Archaeology: A Regional Review Vol. II*, Volume Occasional paper No. 1: London, Historic Buildings & Monuments Commission for England, p. 332-379.

- , 2011, Micromorphological Analysis of Road Construction Sediments, in 'An engineered Iron Age road, associated Roman use (Margary Route 64), and Bronze Age activity recorded at Sharpstone Hill, 2009', Malim, T. and Hayes, L.: *Transactions of the Shropshire and Historical Society*, v. 85, p. 53-55.
- Macphail, R. I., Crowther, J., Acott, T. G., Bell, M. G., and Cruise, G. M., 2003, The Experimental Earthwork at Wareham, Dorset after 33 years: changes to the buried LFH and Ah horizon: *Journal of Archaeological Science*, v. 30, p. 77-93.
- Macphail, R. I., Crowther, J., and Cruise, G. M., 2007, Micromorphology and post-Roman town research: the examples of London and Magdeburg., in Henning, J., ed., *Post-Roman Towns and Trade in Europe, Byzantium and the Near-East. New methods of structural, comparative and scientific methods in archaeology.*: Berlin, Walter de Gruyter & Co. KG, p. 303-317.
- Macphail, R. I., Crowther, J., and Macphail, G. M., 2011, Soil micromorphology, chemistry and magnetic susceptibility, in Ford, B. M., and Teague, S., eds., *Winchester - A City in the Making. Archaeological investigations between 2002 and 2007 on the sites of Northgate House, Staple Gardens and the former Winchester Library, Jewry St.*, Volume Oxford Archaeology Monograph No 12: Oxford, Oxford Archaeology, p. 376, CD Part 373.317 (Soil Micromorphology Report.pdf).
- Macphail, R. I., and Cruise, G. M., 1996, Soil micromorphology, in Bell, M., Fowler, P. J., and Hillson, S. W., eds., *The Experimental Earthwork Project 1960-1992*, Volume Research report 100: York, Council for British Archaeology, p. 95-107.
- , 2001, The soil micromorphologist as team player: a multianalytical approach to the study of European microstratigraphy, in Goldberg, P., Holliday, V., and Ferring, R., eds., *Earth Science and Archaeology*: New York, Kluwer Academic/Plenum Publishers, p. 241-267.
- Macphail, R. I., Cruise, G. M., Allen, M. J., Linderholm, J., and Reynolds, P., 2004, Archaeological soil and pollen analysis of experimental floor deposits; with special reference to Butser Ancient Farm, Hampshire, UK: *Journal of Archaeological Science*, v. 31, p. 175-191.
- Macphail, R. I., and Goldberg, P., 2010, Archaeological materials, in Stoops, G., Marcelino, V., and Mees, F., eds., *Interpretation of Micromorphological Features of Soils and Regoliths*: Amsterdam, Elsevier, p. 589-622.
- Malim, T., and Hayes, L., 2011, An engineered Iron Age road, associated Roman use (Margary Route 64), and Bronze Age activity recorded at Sharpstone Hill, 2009: *Transactions of the Shropshire and Historical Society*, v. 85, p. 7-80.
- Murphy, C. P., 1986, *Thin Section Preparation of Soils and Sediments*, Berkhamsted, A B Academic Publishers.
- Romans, J. C. C., and Robertson, L., 1983, An account of the soils at North Mains, in 'Sites of the third millenium bc to the first millenium ad at North mains, Strathallan, Perthshire', by Barclay, G. J. : *Proceedings of the Society of Antiquities Scotland*, v. 113, p. 260-269.
- Stoops, G., 2003, *Guidelines for Analysis and Description of Soil and Regolith Thin Sections*, Madison, Wisconsin, Soil Science Society of America, Inc., 184 p.:
- Stoops, G., Marcelino, V., and Mees, F., 2010, *Interpretation of Micromorphological Features of Soils and Regoliths.*: Amsterdam, Elsevier, p. 720.
- Thirly, M., Galbois, J., and Schmitt, J.-M., 2006, Unusual phosphate concretions related to groundwater flow in a continental environment: *Journal of Sedimentary Research*, v. 76, p. 866-877.
- Viklund, K., Linderholm, J., and Macphail, R. I., 2013, Integrated Palaeoenvironmental Study: Micro- and Macrofossil Analysis and Geoarchaeology (soil chemistry,

magnetic susceptibility and micromorphology), in Gerpe, L.-E., ed., *E18-prosjektet Gulli-Langåker. Oppsummering og arkeometriske analyser*, Volume Bind 3: Bergen, Fagbokforlaget, p. 25-83.

Table 1: Bamble soil micromorphology and bulk samples and Soil Micromorphology counts

Monolith No.	Thin section	Relative depth	Layer	Bulk sample		MFT	SMT	Voids	Stones	Woody roots	Medium roots
8794	M8794A-B	0-50mm	ardmark soil		Mound 2	D2	1a-1b/2a1(2a2)-1a	35%	*	a	a
8794	M8794B	0-50mm	ardmark soil		Ditto	D1	1a/2a1-2a2-1a	35%	(*)	aa	a
9077	M9077A	25-80mm	L8	B	Mound 2 - Ditch	E3	1c(1b)	30%	ff	a	aa
9078	M9077A	80-95mm	L7	C	Ditto	F1	3a(1b,2a1)	35%			
9077	M9077B	95-120mm	L7		Ditto	E2	1b,2a1	40-50%			aaa
9077	M9077B	120-175mm	L1	D	Ditto	E1	1b/2a1(2a2)	45%			a
9287	M9287A	0-75mm	L4(2004)	B	Mound 2 make-up	C1	2a1,1a,1b	35-45%	*	a	
9287	M9287B	75-120mm	L2(2485)	C	Mound 2 buried soil	B3	2a1	30-40%	*(ff)	a	aa
9287	M9287B	120-140 mm	L2		Mound 2 buried soil	B2	1a(2a1,2a2)	20%	*	a	a
9287	M9287C	140-180mm	L2		Ditto	B1	1a,2a1,2a2	20%			aa
9287	M9287C	180-200 mm	L1	D	Mound 2 b-subsoil	A1	1b	30%	*	a	a
12929	M12929A	150-225mm	L8/L6or4?	B/C	Mound 1 base - b.soil	C3	1a,1b2a1,2a2	10-40%	fff/ff	aa	aa
12929	M12929B	225-300mm	L6or4/subsoil	C/D	Mound 1-b.soil	C2	1a(2a1)	55%	*	aa	aa
12930	M12929B	240(270)-300 mm	L6/L2 subsoil	D	Mound 1-b.soil	B1	2a1/1a	10-35%	*		a*
13145	M13145A	0-75mm	L7	E	Hulvei - holloway fill	G1	6b,5a	55%	ff	aaaa	a
13146	M13145A	0-75mm	L4		Hulvei - holloway fill	F5	5a(5b,6a,6b)	20%	*	aaa	aa
13145	M13145B	75-150mm	L4/L3	D	Hulvei - holloway fill	F4	5a(5c)/5a(5b)	30%	f	aaa	aa
13145	M13145C	150-225mm	L3/L2	C	Hulvei - holloway fill	F3	5a(5b)	25%	ff/*	aaa	aa
13145	M13145	225-255 mm	L2/Subsoil		Hulvei - holloway fill	F2	5a(5b)5c	10-30%	f	aa	aa

	D										
13145	M13145 D	255-300 mm	L2/Subsoil	B	Hulvei - holloway fill	F1	4a,4b	35%	f(ff)	aaaaa	aa
6657	bulk soil only		Cemented Bhs	A	Stone Age site -						
6657	M6657A	150-225mm	Bhs2 horizon	B	Small stone line	G1	7a(7b)	45%	ff		a*
6657	M6657B	225-300mm	Bs horizon	C	Lower subsoil	G2	8a,7a(7b)	45%	*		

<i>Table 1, cont.</i>											
Monolith	Thin	Fe-fine	Plant	Diatoms	Charcoal	Fe-Dung	Fungal	Arb.Myc h	Fine clay	Dusty/M at	Sedim.
No.	section	roots	remains			trace	sclerotia		coats.	coats	layers
8794	M8794A- B	a			a					aa	
8794	M8794B	a			a-aa	a*			a-1	aa	
9077	M9077A	aa			aaa		a-1		(a-1)	aa	aaaaa
9078	M9077A			aaa	a*						aaaaa
9077	M9077B	(aaa)	a		a*						aaaaa
9077	M9077B	a			a				aa	(aa)	
9287	M9287A	a			aaa				a*		
9287	M9287B				aaa(aaaa)		a*		a*		
9287	M9287B	aa			aaa		a*				
9287	M9287C	aa			aaa					a*	
9287	M9287C				a*					a*	
12929	M12929 A	aa			aaa				a*		
12929	M12929B	aa			aaa				a		
12930	M12929B	a*			a*(aaa)	a*?			a*		
13145	M13145 A	a	aa		(aa)						
13146	M13145 A	aa			a	a*?			a	aaaa	(massive)
13145	M13145B	aa			aaa	a*?			a	aaa	(massive)
13145	M13145C	aa	aa		aa	a			a	aaa	(massive)
13145	M13145 D	aa	aaaaa	a	a	aaa		(aa)	a	a	(aaaaa)
13145	M13145 D	aa	aaa		aa	a*		a*	(a*)	aa	(aaaaa)
6657											
6657	M6657A				a*		a*				
6657	M6657B				a*						

<i>Table 1, cont.</i>										
Monolith	Thin	Amorph.	O-M	Fe-P?	Thin	Broad	V thin	V thin	Thin	Broad
No.	section	iron	sesqui.	Impreg	burrows	burrows	org. excr	OM excr.	O-M excr.	O-M excr.
8794	M8794A-B	aa			aaa	aaa	a		aaa	Part-weld
8794	M8794B	aa			aaa	aaaa	a		aaa	Part-weld
9077	M9077A	aaaa			aaaaa	aa	a	aa	aaa	aa
9078	M9077A	aa			aaaaa	aaa		aaaaa	aaa	aaa
9077	M9077B	aaa			aaaaa	aaa		aaaaa	aaa	aaa
9077	M9077B	aaaa		a	aaa				aaa	aaa
9287	M9287A	aaa			(aaaa)	(aaaa)	a*		aaaa	PartTot-Excr.
9287	M9287B	aaa			(aaaa)	(aaaa)	a*		aaaa	Total-Excr.
9287	M9287B	aaaa			aaa	aaa	aaa		aaaa	aaaa
9287	M9287C	aaaa			aaa	aaa	aaa		aaaa	(part-weld)
9287	M9287C	aaa			aaa	aaa	aa			(welded)
12929	M12929A	aa			aaaa	aaaa	a*	aaa	aaaaa	aaaa
12929	M12929B	aa			aaaaa	aaaaa		aaa	aaaaa	aaa
12930	M12929B	a*(aaa)			aaaaa(0)	aaaaa(0)		aaa(0)	aaaaa(0)	aaaa(weld)
13145	M13145A	a*					aaaa			
13146	M13145A	aa			aaaa		aaaa			
13145	M13145B	aaaaa/aaaa			aaa		aaaa			Part-Weld
13145	M13145C	aaaa			aaa		aaaa			Part-Weld
13145	M13145D	aaa			aaa	aa	aaaaa	aaa		
13145	M13145	aa			aaa	aaa	aaa	aaa		

	D									
6657										
6657	M6657A		aaaaa					aaaaa		
6657	M6657B		aaaaa					aaaaa	a	

* - very few 0-5%, f - few 5-15%, ff - frequent 15-30%, fff - common 30-50%, ffff - dominant 50-70%, fffff - very dominant >70%;

a - rare <2% (a*1%; a-1, single occurrence), aa - occasional 2-5%, aaa - many 5-10%, aaaa - abundant 10-20%, aaaaa - very abundant >20%

Table 2: Bamble; ‘five parameter’ analysis of bulk subsamples

Sample	MSlf	MS550lf	CitP	CitPOI	PQuota	LOI
<i>Mound 2</i>						
8794 B (ardmark soil)	34	54	37	70.6	1.91	4
9077 B (L8)	17	216	23.9	88.4	3.7	7.8
9077 C (L7)	9	201	40.7	148.9	3.66	11.2
9077 D (L1)	23	820	45.1	99.1	2.2	5.6
9287 B (L1)	36	155	37	65.1	1.76	3.8
9287 C (L2)	35	467	32.1	69.3	2.16	4.8
9287 D (L3)	11	51	61.3	86.4	1.41	3.9
<i>Mound 1</i>						
12929 B (L8)	56	101	23.4	50.8	2.17	3.1
12929 C (L6)	55	159	33.8	54.8	1.62	3.3
12929 D (L13)	53	135	66.4	78.3	1.18	2.9
<i>Trackway</i>						
13145 E (L4)	27	93	55.9	50.7	0.91	3.5
13145 D (L3)	27	80	61.1	86.2	1.41	6.1
13145 C (L2)	5	8	46.7	81.8	1.75	2.5
13145 B (Subsoil)	9	12	71	98.2	1.38	2.1
<i>Hydal 7</i>						
xA	54	129	12	12.5	1.08	3
xB	20	29	9.8	21.1	2.15	2
xC	15	24	16	30.6	1.96	2

Low frequency magnetic susceptibility (MS); 2% citric acid extractable phosphate P₂O₅ (P); loss on ignition (LOI) at 550°C

Table 2: Bamble: soil micromorphology descriptions and preliminary interpretations

Microfacies type (MFT)/Soil microfabric type (SMT)	Sample No.	Depth (relative depth) Soil Micromorphology (SM)	Preliminary Interpretation and Comments
		SM: heterogeneous; <i>Microstructure: Coarse Mineral: C:F, ; Coarse Organic and Anthropogenic: Fine Fabric: as below; Pedofeatures:</i>	
			<i>Mound 2</i>
MFT D2/SMT 1a-1b/2a1(2a2)-1a	M8794A	0-50mm SM: heterogeneous and similar to M8794B, but with dominant weakly humic brown loam (SMT 2a1), very few humic loam (SMT 2a2), common grey loam (SMT 1a) and few areas of mixed-in loamy silt (SMT 1b); <i>Microstructure: as M8794B; Coarse Mineral: C:F, as M8794B with very few sharp edge iron nodules and granitic gravel (2-3mm); Coarse Organic and Anthropogenic: rare charcoal (max 2mm) are concentrated in weakly humic silt loam areas; rare medium to fine woody roots (max 3mm), with rare fine and medium ferruginised root traces; Fine Fabric: as below; Pedofeatures: Textural: occasional matrix intercalations throughout, and matrix coated closed vughs; Amorphous: abundant fine to medium size iron impregnations and root mineralisations; Fabric: many thin burrows, abundant coarse mixing of humic brown loam into grey silt loam, with upwards</i>	“Ardmark soil” lateral sample Heterogeneous and similar to M8794B, but with dominant weakly humic brown loam, very few humic loam, common grey loam and few areas of mixed-in loamy silt. Very few sharp edge iron nodules and granitic gravel (2-3mm) occur, alongside rare charcoal (max 2mm) are concentrated in weakly humic silt loam areas, and rare medium to fine woody roots (max 3mm), with rare fine and medium ferruginised root traces. There are occasional matrix intercalations throughout, and matrix coated closed vughs abundant fine to medium size iron impregnations and root mineralisations, many thin burrows, abundant coarse mixing of humic brown loam into grey silt loam, with upwards occasional broad burrow mixing of grey

		occasional broad burrow mixing of grey silt loam/loamy silt (mound make up) along diffuse old land surface/mound boundary(?); <i>Excrements</i> : rare very thin organic excrements (now ferruginised in root channels), many thin organo-mineral excrements in chambers and overall ‘welded microfabric’(?)	silt loam/loamy silt (mound make up) along diffuse old land surface/mound boundary(?), and rare very thin organic excrements (now ferruginised in root channels), many thin organo-mineral excrements in chambers and overall ‘welded microfabric’(?). <i>Similar to M8794B a complicated land use and post-depositional history is evident. No clear ardmak ‘fill’ is present in this lateral sample, although small amounts of humic soil and charcoal concentrations still occur. The lower Ap/ploughed Bw horizon again shows structural collapse perhaps associated with wet ploughing conditions. This soil sample also shows fine channel evidence of becoming vegetated after ploughing, perhaps inferring a change of land use before mound construction. In addition, it is possible that in both samples the soil was at least partially truncated before mound construction, and at M8794B only the base of ardmak is left. The base of the subsoil make up of the mound has been burrow-worked into the top of the remains of the buried soil (cf Overton Down).</i>
MFT D1/SMT 1a/2a1-2a2-1a	M8794B	0-50mm SM: heterogeneous with dominant greyish silt loam (SMT 1a – with traces of mixed 1b), with frequent weakly humic and patchy humic brown silt loam	“Ardmark soil” Heterogeneous with dominant greyish silt loam (with traces of mixed loamy silt), with frequent weakly humic and patchy

	<p>(SMT 2a1 and 2a2, respectively) and further upwards burrow mixing of the greyish silt loam; <i>Microstructure</i>: massive, channel, chamber and open vughy, 35% voids, fine to medium channels, chamber and open vughs, with very few examples of polyconcave closed vughs (throughout and in areas of SMT 2a – collapsed structures?); <i>Coarse Mineral</i>: C:F, as below in M9287), stone free with very few examples of fine gravel size sharp-edge iron nodules (max 3mm); <i>Coarse Organic and Anthropogenic</i>: occasional medium to fine woody roots (max 3mm), with rare fine and medium ferruginised root traces; rare fine charcoal (max 1.5mm) throughout, with occasional fine charcoal (max 3mm) in humic silt loam areas, including some weakly ferruginised charcoal; very fine charcoal concentrations and possible trace amounts of humified amorphous organic matter in humic silt loam areas (dung traces?); <i>Fine Fabric</i>: as below; <i>Pedofeatures: Textural</i>: occasional matrix intercalations throughout, with many in brown silt loam areas, and which are associated with thin matrix pans (35-200µm thick and >2mm in extent – some found at the base of broad burrow fills) and matrix coated closed vughs; example of laminated clay papule in grey silt loam (upper part of thin section); <i>Amorphous</i>: abundant fine to medium size iron impregnations and root mineralisations; amorphous organic matter also ferruginised; <i>Fabric</i>: many thin burrows, abundant coarse mixing of humic brown loam into grey silt loam, with upwards many broad burrow mixing of grey silt loam</p>	<p>humic brown silt loam and further upwards burrow mixing of the greyish silt loam; stone free with very few examples of fine gravel size sharp-edge iron nodules (max 3mm). There are fine to medium channels, chamber and open vughs, with very few examples of polyconcave closed vughs. Occasional medium to fine woody roots (max 3mm), with rare fine and medium ferruginised root traces; rare fine charcoal (max 1.5mm) throughout, with occasional fine charcoal (max 3mm) in humic silt loam areas, including some weakly ferruginised charcoal; very fine charcoal concentrations and possible trace amounts of humified amorphous organic matter in humic silt loam areas (dung traces?), occur. Pedofeatures are made up of occasional matrix intercalations throughout, with many in brown silt loam areas, and which are associated with thin matrix pans (35-200µm thick and >2mm in extent – some found at the base of broad burrow fills) and matrix coated closed vughs; example of laminated clay papule in grey silt loam (upper part of thin section), abundant fine to medium size iron impregnations and root mineralisations; amorphous organic matter also ferruginised, many thin burrows, abundant coarse mixing of humic brown loam into grey silt loam,</p>
--	---	---

		(mound make up) along diffuse old land surface/mound boundary; <i>Excrements</i> : rare very thin organic excrements (now ferruginised in root channels), many thin organo-mineral excrements in chambers (humic silt loam with abundant thin excrements), and overall ‘welded microfabric’(?)	with upwards many broad burrow mixing of grey silt loam (mound make up) along diffuse old land surface/mound boundary, and rare very thin organic excrements (now ferruginised in root channels), many thin organo-mineral excrements in chambers (humic silt loam with abundant thin excrements), and overall ‘welded microfabric’(?). <i>Moderately diffuse boundary(boundaries) between 1) grey silt loam subsoil Bw horizon, which has slaking, collapsed features of possibly being ploughed under wet soil conditions, and 2) charcoal and dung(?) manured humic Ap horizon. Soil sequence is complicated by 3) upper mixing with probable mound-make soil (subsoil with example of clay papule – see M9287A), and broad burrowing where lower fills are characterised by matrix infills and panning. Humic Ap also characterised by thin excrements and closed vughs in places.</i>
MFT E3/SMT 1c(1b)	M9077A	25-95mm 25-80 mm SM: homogeneous very weakly humic loamy silt (SMT 1c); <i>Microstructure</i> : massive with diffuse horizontal bedding/fissuring, 30% voids, fissures and coarse cracking, fine chambers and channels; <i>Coarse Mineral</i> : C:F, as SMT 1, with frequent coarse sand and fine gravel size subsoil SMT 1b clasts, sharp edge iron nodules and granite (max	L8 Homogeneous very weakly humic loamy silt, with frequent coarse sand and fine gravel size subsoil clasts, sharp edge iron nodules and granite (max 3mm), characterised by diffuse horizontal bedding/fissuring. There are occasional fine roots and many charcoal – some iron-stained (max 2mm), example of fungal

<p>MFT F1/SMT 3a (1b,2a1)</p>		<p>3mm); <i>Coarse Organic and Anthropogenic</i>: occasional fine roots and many charcoal – some iron-stained (max 2mm), example of fungal sclerotium; <i>Fine Fabric</i>: as SMT 1b, with trace of humic staining; <i>Pedofeatures: Textural</i>: trace of papules, occasional muddy pans; <i>Amorphous</i>: abundant fine mottling, with weakly formed iron impregnative pan towards the base of this unit; <i>Fabric</i>: very abundant thin horizontal fissuring, many thin and occasional broad burrows; <i>Excrements</i>: rare very thin organic excrements, occasional very thin organo-mineral excrements, many thin and occasional broad excrements. Moderately sharp horizontal boundary</p> <p>80-95 mm SM: heterogeneous as below (patchy SMT 1b and 2a1) but with dominant areas of bedded brown humic diatomaceous clay (SMT 3a); <i>Microstructure</i>: relict bedded, now mainly pelley, with fine subangular blocky, 35% voids, very fine channels, chambers, with poorly accommodated planar voids; <i>Coarse Mineral</i>: C:F, SMT 3a=10:90 ; <i>Coarse Organic and Anthropogenic</i>: rare trace of fine charcoal and blackened plant fragments, and rare ferruginised roots; with very abundant coarse spores(?); <i>Fine Fabric</i>: SMT 3a: cloudy brown (PPL), low interference colours (open porphyric, stipple speckled b-fabric, XPL), greyish brown (OIL), organic stained, with very abundant very fine amorphous organic matter, abundant charred very</p>	<p>sclerotium. Pedofeatures are composed of: trace of papules, occasional muddy pans, abundant fine mottling, with weakly formed iron impregnative pan towards the base of this unit, very abundant thin horizontal fissuring, many thin and occasional broad burrows, and rare very thin organic excrements, occasional very thin organo-mineral excrements, many thin and occasional broad excrements. Moderately sharp horizontal boundary <i>Minerogenic waterlaid ditch silting, made up of eroded mound ‘colluvium’ and ditchside collapse. Local soil/mound material includes charcoal relict of the landscape’s land use.</i></p> <p>L7 Heterogeneous as below (patchy minerogenic silts and weakly humic soil) but with dominant areas of bedded brown humic diatomaceous clay. There is a rare trace of fine charcoal and blackened plant fragments, and rare ferruginised roots, and with very abundant coarse spores(?). Occasional ferruginised plant remains and ped hypocoatings, very abundant very thin burrows, many thin and broad burrows, with very abundant very thin and many thin and broad organo-mineral excrements, were found. <i>A period of stasis and total(?) lack of disturbance locally is recorded by a</i></p>
-----------------------------------	--	---	--

		<p>fine OM, many diatoms, with rare pollen/spores/fungal material; <i>Pedofeatures</i>: <i>Amorphous</i>: occasional ferruginised plant remains and ped hypocoatings; <i>Fabric</i>: very abundant very thin burrows, many thin and broad burrows; <i>Excrements</i>: as below.</p>	<p><i>standing water fill where a humic diatomaceous clay slowly accumulated (peats in Barrow ditches – cf Stanstead airport). Later burrowing has partially fragmented and worked this layer.</i></p>
<p>MFT E2/SMT 1b, 2a1</p>	<p>M9077B</p>	<p>95-175mm 95-120 mm SM: heterogeneous with dominant fine charcoal-rich weakly humic soil (SMT 2a1) and minerogenic loamy silt (SMT 1b); <i>Microstructure</i>: massive, microlaminated in places, pelley (microaggregated), with fine subangular blocky; 40%-50% voids, poorly accommodated planar voids, fine channels and chambers; <i>Coarse Mineral</i>: C:F, as SMT 1 and 2; stone-free, but with sand-size subsoil C horizon loamy silt clasts; <i>Coarse Organic and Anthropogenic</i>: many partially ferruginised roots, with rare sometimes horizontally oriented ferruginised plant fragments and other plant fragments, and trace of fine charcoal; <i>Fine Fabric</i>: as SMT 1b and 2a1); <i>Pedofeatures</i>: <i>Textural</i>: very abundant loamy silt pans (~5mm thick when not burrowed); <i>Amorphous</i>: many examples of ferruginised plant remains/roots; <i>Fabric</i>: very abundant very thin and thin burrows and many broad burrows; <i>Excrements</i>: very abundant very thin (pelley microaggregates) and many thin and broad organo-mineral excrements. Irregular burrowed boundary</p>	<p>L7 Heterogeneous with dominant fine charcoal-rich weakly humic soil and minerogenic loamy silt; stone-free, but with sand-size subsoil C horizon loamy silt clasts. There are many partially ferruginised roots, with rare sometimes horizontally oriented ferruginised plant fragments and other plant fragments, and trace of fine charcoal. Very abundant loamy silt pans (~5mm thick when not burrowed), many examples of ferruginised plant remains/roots, very abundant very thin and thin burrows and many broad burrows; Excrements: very abundant very thin (pelley micropaggregates) and many thin and broad organo-mineral excrements, were counted. Irregular burrowed boundary <i>Originally mainly minerogenic (lower subsoil C horizon) waterlaid ditch sediment fills, but then strongly affected by acidophyle mesofauna burrowing, mixing in other topsoil components.</i> L1: Mainly homogeneous with weakly humic silt loam, but including very few</p>
<p>MFT E1/SMT 1b/2a1 (2a2)</p>		<p>120-175 mm SM: mainly homogeneous with weakly humic silt</p>	

		<p>loam (SMT 2a1), but including very few humic silt loam soil (SMT 2a2), but diffusing upwards into elutriated/clean silts (SMT 1b); <i>Microstructure</i>: massive, developing prismatic and subangular blocky, 45% voids, fine channels and vughs with very poorly accommodated planar voids; <i>Coarse Mineral</i>: C:F, as below, stone-free; <i>Coarse Organic and Anthropogenic</i>: trace of fine charcoal with 2mm-size example near junction of L1-L7, where occasional medium and fine roots are concentrated (max 5mm), with possible example of burned granite sand; <i>Fine Fabric</i>: as below; <i>Pedofeatures</i>: <i>Textural</i>: occasional thin void and channel infills of fine clay (well-oriented yellow clay), with occasional intercalations/weak matrix panning upwards; <i>Amorphous</i>: rare fine yellowish amorphous iron-phosphate(?) nodules, and abundant fine iron impregnative mottles/nodules, with rare root ferruginisation; <i>Fabric</i>: many thin burrows, diminishing upwards; <i>Excrements</i>: many thin and broad organo-mineral excrements.</p>	<p>humic silt loam soil, but diffusing upwards into elutriated/clean silts. Stone-free with a trace of fine charcoal with 2mm-size example near junction of L1-L7, where occasional medium and fine roots are concentrated (max 5mm), with possible example of burned granite sand. There are occasional thin void and channel infills of fine clay (well-oriented yellow clay), with occasional intercalations/weak matrix panning upwards, rare fine yellowish amorphous iron-phosphate(?) nodules, and abundant fine iron impregnative mottles/nodules, with rare root ferruginisation, many thin burrows, diminishing upwards, and many thin and broad organo-mineral excrements.</p> <p><i>Partially bioworked weakly humic soil fill(?) with small inclusions of humic soil, probably recording early soil infilling of the ditch with local 'topsoil'. Little charcoal evidence of occupation. Secondary features of fine clay inwash record waterlaid ditch silting and clayey silting characterising Layer 7 above. Of further note are yellowish nodular formations suggesting iron-phosphate migration into this Layer 1. Pale colours and ferruginous mottling also record waterlogging here.</i></p>
MFT C1/SMT 2a1,	M9287A	0-75mm	L4(2004)

1a and 1b		<p>SM: very heterogeneous with common weakly humic brown silt loam (SMT 2a1) and greyish brown silt loam (SMT 1a), with upwards, increasingly frequent clasts of grey silt loam (SMT 1b – subsoil L1, with coarse clasts of original layered and laminated sediment – max 10mm); <i>Microstructure</i>: massive, channel and chamber microstructure, 35-45% voids, chambers, fine channels with medium (3mm) root channels, <i>Coarse Mineral</i>: C:F, as below, with few gravel and gravel-size subsoil clasts (max 10mm); <i>Coarse Organic and Anthropogenic</i>: many fine charcoal (max 3 mm), rare ferruginised fine roots, with rare woody root remains, with rare trace of burned (calcined?) sand and gravel; <i>Fine Fabric</i>: as below, with SMT 1b: dusty very pale greyish brown to grey (PPL), XPL as below, grey (OIL), minerogenic; <i>Pedofeatures</i>: <i>Textural</i>: trace of fine clay infillings in humic soil burrow – now ferruginised; <i>Amorphous</i>: many fine nodular impregnations and ferruginisation of roots; <i>Fabric and Excrements</i>, as below, with partial total excremental (and welded) microfabric.</p>	<p>Very heterogeneous with common weakly humic brown silt loam and greyish brown silt loam, with upwards, increasingly frequent clasts of grey silt loam (subsoil L1, with coarse clasts of original layered and laminated sediment – max 10mm). There are many fine charcoal (max 3 mm), rare ferruginised fine roots, with rare woody root remains, with rare trace of burned (calcined?) sand and gravel. A trace of fine clay infillings in a humic soil burrow (now ferruginised), many fine nodular impregnations and ferruginisation of roots, and with <i>Fabric and Excrement Pedofeatures</i>, as below (L2), with a partial total excremental (and welded) microfabric. <i>This is the biomixed junction of the mound make up of subsoil, topsoil and occupation materials – charcoal, with the buried soil.</i></p>
MFT B3/SMT 2a1	M9287B	<p>75-140mm 75-100(120) mm SM:; <i>Microstructure</i>: massive, channel microstructure, 30-40% voids upwards, fine channel, open vughs and small chambers; <i>Coarse Mineral</i>: C:F, as below, with very few gravel, but at 100-120 mm there are frequent angular gravel – max 3mm) – same layer as abundant charcoal (max 4mm); <i>Coarse Organic and Anthropogenic</i>: many</p>	<p>L2(2485) Essentially homogeneous weakly humic brown silt loam with very few gravel, but at 100-120 mm there are frequent angular gravel – max 3mm) – same layer as abundant charcoal (max 4mm). Here many fine charcoal with concentration of more coarse charcoal is present at 165-185mm. There are occasional medium</p>

<p>MFT B2/SMT 1a (2a1 and 2a2)</p>		<p>fine charcoal with concentration of more coarse charcoal at 165-185mm; with occasional medium roots, some moderately iron-stained, and trace of fungal sclerotia; <i>Fine Fabric</i>: SMT 2a1, as below (SMT 1a), dusty and finely speckled brown (PPL), pale brown (OIL), weakly humic stained with occasional very fine charcoal (humic patches with possible pollen grains present – BL study in 2a2); <i>Pedofeatures</i>: <i>Amorphous</i>: many impregnative fine iron nodules, and partial root staining; <i>Fabric</i>: abundant diffuse thin and broad burrows; <i>Excrements</i>: trace of very thin organic excrements, very abundant thin (~1mm) organo-mineral excrements (some mammilated), with overall semi-total excremental microfabric. (100-120 mm – charcoal-rich layer) Diffuse L2/L1boundary 120-140 mm SM: heterogeneous with very dominant greyish brown silt loam SMT 1a and frequent weakly humic brown silt loam SMT 2a1 (and moderately humic SMT 2a2); <i>Microstructure</i>: fine channel microstructure, 20% voids, fine channels with semi-collapsed channels and vughs; <i>Coarse Mineral</i>: C:F (limit at 10µm) 60:40, overall fine silt matrix with medium and coarse silt, moderately poorly sorted with fine, medium and coarse sands and heterogeneous with very dominant greyish brown silt loam SMT 1a and frequent weakly humic brown silt loam SMT 2a1 (and moderately humic – often angular clasts, with quartz, quartzite, feldspar, and granitic and metamorphic rock fragments; very few</p>	<p>roots, some moderately iron-stained, and trace of fungal sclerotia throughout. Many impregnative fine iron nodules, and partial root staining, abundant diffuse thin and broad burrows, and a trace of very thin organic excrements, very abundant thin (~1mm) organo-mineral excrements (some mammilated), with overall semi-total excremental microfabric, were recorded. Diffuse L2/L1boundary <i>A difficult layer to fully interpret, which is composed of subsoil clasts, and a coarse charcoal concentration. Part of the mixing is due to burrowing between the overlying mound and the buried soil.</i> Heterogeneous with very dominant greyish brown silt loam and frequent weakly humic brown silt loam with moderately humic silt loam variants, as soil clasts. There is a trace of fungal sclerotia, many fine charcoal (max 1.3mm) – some iron stained, occasional ferruginised very fine roots, rare partially ferruginised medium roots and ‘fresh’ to weakly iron stained woody roots (max 1.5mm). Abundant iron impregnative nodular and rare hypocoating formations – ‘humic’ soil in burrows and very fine roots often ferruginised along with very fine humified amorphous organic fragments, many thin (1mm) and</p>
--	--	--	---

		sharp-edge sand-size iron nodules and silt-size micas; <i>Coarse Organic and Anthropogenic</i> : trace of fungal sclerotia, many fine charcoal (max 1.3mm) – some iron stained, occasional ferruginised very fine roots, rare partially ferruginised medium roots and ‘fresh’ to weakly iron stained woody roots (max 1.5mm); <i>Fine Fabric</i> : SMT 1a: dusty and finely speckled greyish brown (PPL), very low interference colours (close porphyric, stipple speckled b-fabric, XPL), pale yellow (OIL), very weak humic staining with many very fine charred and amorphous organic matter; <i>Pedofeatures</i> : <i>Amorphous</i> : abundant iron impregnative nodular and rare hypocoating formations – ‘humic’ soil (SMT 2a) in burrows and very fine roots often ferruginised along with very fine humified amorphous organic fragments; <i>Fabric</i> : many thin (1mm) and abundant broad burrows; <i>Excrements</i> : many very thin (once-organic?), abundant thin and broad but now mainly welded organo-mineral excrements (possible mammilated relicts excrements).	abundant broad burrows, and many very thin (once-organic?), abundant thin and broad but now mainly welded organo-mineral excrements (possible mammilated relicts excrements), were recorded. <i>Biologically worked remains of soils possibly associated with clearance and cultivation – iron-stained charcoal being of settlement waste/manuring origin.</i>
MFT B1/SMT 1a, 2a1, 2a2	M9287C	140-200mm 140-180 mm SM: moderately heterogeneous with humic and weakly humic brown silty loam variants (SMT 2a1 and 2a2) and greyish brown silt loam (SMT 1a); <i>Microstructure</i> : as above; <i>Coarse Mineral</i> : C:F, as above, gravel free, with few coarse sand-size sharp edge iron nodules; <i>Coarse Organic and Anthropogenic</i> : many charcoal – commonly iron-stained (max 3mm), with occasional iron-	L2 Moderately heterogeneous with humic and weakly humic brown silty loam variants and greyish brown silt loam; gravel free, with few coarse sand-size sharp edge iron nodules. There are many charcoal – commonly iron-stained (max 3mm), with occasional iron-stained/replaced fine and medium roots. Pedofeatures are, as above (M9287B).

MFT A1/SMT 1b		<p>stained/replaced fine and medium roots; <i>Fine Fabric</i>: as above; <i>Pedofeatures</i>: as above. Clear slightly burrowed boundary.</p> <p>180-200 mm SM: homogeneous grey minerogenic loamy silt (SMT 1b); <i>Microstructure</i>: massive, fine channel and vughy, 30% voids, fine to medium channels, semi-polyconcave vughs and small chambers; <i>Coarse Mineral</i>: C:F, as SMT 1, but very dominant fine and medium silt with fine sands and very few gravel (max 4mm) and sand-size sharp edge iron nodules; <i>Coarse Organic and Anthropogenic</i>: rare fine and medium woody roots, weakly to strongly ferruginised, and trace of fine charcoal; <i>Fine Fabric</i>: as SMT 1b; <i>Pedofeatures</i>: <i>Textural</i>: trace of dusty clay/matrix void coatings; <i>Amorphous</i>: many but generally moderate impregnative iron staining and ferruginisation of roots, and staining of charcoal; <i>Fabric</i>: partially collapsed and welded microfabric, and embedded grains, with many thin and broad burrow traces; <i>Excrements</i>: occasional thin organo-mineral excrements in small chambers.</p>	<p>Clear slightly burrowed boundary. <i>Burrow mixed remains of moderately humic topsoil influenced by human activity, possibly originally clearance and cultivation. Iron-stained charcoal more likely to be of settlement waste/manuring origin.</i></p> <p>L1 Homogeneous grey minerogenic loamy silt, with very few gravel (max 4mm) and sand-size sharp edge iron nodules. There are rare fine and medium woody roots, weakly to strongly ferruginised, and trace of fine charcoal. Pedofeatures are composed of trace of dusty clay/matrix void coatings, many but generally moderate impregnative iron staining and ferruginisation of roots, and staining of charcoal, partially collapsed and welded microfabric, and embedded grains, with many thin and broad burrow traces, and occasional thin organo-mineral excrements in small chambers. <i>Natural moderately well, sorted loamy silt, which was finely rooted originally, but minor collapse of structure (compaction?) under wet/moist conditions – possible mound-induced compaction effect.</i></p>
MFT C3/SMT 1a, 1b, 2a1,2a2	M12929A	<p>150-225mm SM: very heterogeneous with dominant grey silt</p>	<p>Mound 1 L8-L6 very heterogeneous with dominant grey</p>

		<p>loam soil (SMT 1a) and coarse fragments of sediment/subsoil loamy silt (SMT 1b) increasingly upwards, with very compact areas of very fine charcoal-rich weakly humic and humic brown silt loam and as broad burrow fills (SMT 2a1 and 2a2); <i>Microstructure</i>: massive with areas of fine subangular blocky and crumb, 10-40% voids, channels, chambers and poorly accommodated planar voids; <i>Coarse Mineral</i>: C:F, as below, with frequent gravel, becoming common (upwards) gravel size subsoil clasts, with granitic rock fragments up to 6mm in size; <i>Coarse Organic and Anthropogenic</i>: occasional roots including woody root traces and ferruginised roots, with many fine charcoal (max 1.5mm) and possible burned granite; <i>Fine Fabric</i>: as below; <i>Pedofeatures</i>: <i>Textural</i>: trace rare papule inclusions; <i>Amorphous</i>: occasional fine sharp edge nodules and occasional fine impregnative iron staining; <i>Fabric</i>:, abundant thin and many very thin and abundant broad burrows; <i>Excrements</i>: trace of very thin organic excrements, many very thin, very abundant thin and abundant broad organo-mineral excrements.</p>	<p>silt loam soil and coarse fragments of sediment/subsoil loamy silt increasingly upwards, with very compact areas of very fine charcoal-rich weakly humic and humic brown silt loam and as broad burrow fills. There are frequent gravel, becoming common (upwards) gravel size subsoil clasts, with granitic rock fragments up to 6mm in size, and occasional roots including woody root traces and ferruginised roots, with many fine charcoal (max 1.5mm) and possible burned granite. A trace of papule inclusions, occasional fine sharp edge nodules and occasional fine impregnative iron staining, abundant thin and many very thin and abundant broad burrows, and trace of very thin organic excrements, many very thin, very abundant thin and abundant broad organo-mineral excrements, was found. <i>Diffuse boundary between subsoil clast-rich mound make up and buried cultural soil material, because of intensive burrowing (cf Overton Down). Some very compact areas of cultural soil with embedded gravel may testify to dumping spreads of soil make up which were compacted by trampling during mound construction (poorly stable soil – cf Strathallan).</i></p>
MFT C2/SMT	M12929B	225-300mm	L8(L6)

		<p>0.5mm – some iron-stained) in brown loam, with a trace amount of burned sand and patchy once-humic iron-stained soil; <i>Fine Fabric</i>: as below; <i>Pedofeatures</i>: <i>Textural</i>: example of fine clay void coating (now iron-stained); <i>Amorphous</i>: trace of iron staining generally, with many iron-stained materials in brown loam; <i>Fabric</i>: very abundant thin and very thin burrows in overall very broad burrow within subsoil Layer 2; <i>Excrements</i>: many very thin, very abundant thin and abundant broad organo-mineral excrements in burrow-mixed grey loam subsoil, while the brown loam shows a welded microfabric.</p>	<p>brown loam, with a trace amount of burned sand and patchy once-humic iron-stained soil. An example of fine clay void coating (now iron-stained) is present in the brown loam (L6). There is a trace of iron staining generally, with many iron-stained materials in brown loam, with very abundant thin and very thin burrows in overall very broad burrow within subsoil Layer 2, and many very thin, very abundant thin and abundant broad organo-mineral excrements in burrow-mixed grey loam subsoil, while the brown loam shows a welded microfabric.</p> <p><i>Complicated junction between subsoil Bw horizon silt loam and strongly burrowed in mound soil, with only small area of relict occupation Ap horizon (?) soil left. The charcoal, iron-stained charcoal, finely fragmented very fine charcoal and iron staining of possible amorphous manuring material may record cultivation soils.</i></p>
			Trackway
MFT G1/SMT 6b, 5a	M13145A	<p>0-75mm 0-25 mm Characterised by large pebble (>15mm), open (55% voids - channels), organic fine soil rich in very fine charcoal (SMT 6b), and abundant woody roots, with little iron staining; abundant very thin and thin organic excrements.</p>	<p>L7 Characterised by large pebble (>15mm), open, organic fine soil rich in very fine charcoal, and abundant woody roots, with little iron staining; abundant very thin and thin organic excrements, present. <i>Conifer (?) woodland Moder humus ('Fermentation' superficial humus</i></p>

<p>MFT F5/SMT 5a (5b,6a,6b)</p>		<p>25-75mm SM: As below, but with very few channel fills of humic soil (SMT 6a and 6b), with diminishing iron mottling and iron depleted massive sediment becoming very dominant; 20% voids, with relict polyconcave vughs being present, few gravel size (max 2-3mm) granite and subsoil clasts, rare fine charcoal (max 2mm), and many woody, often ferruginised root traces; SMT 6a: very dark reddish brown (PPL), opaque/isotropic (XPL), brown (OIL), humic silts; SMT 6a: black (PPL), isotropic (XPL), black (OIL), organic with very abundant very fine charcoal. <i>Pedofeatures: Textural:</i> rare trace of fine clay void infills and papule fragments; abundant matrix concentrations; <i>Amorphous:</i> occasional iron stained plant remains (and trace of channel hypocoatings) including very thin organic excrements; <i>Fabric:</i> abundant thin burrows; <i>Excrements:</i> abundant very thin organic excrements.</p>	<p><i>horizon) formation on exposed, truncated minerogenic trackway silts. Evidence of fires affecting woodland is in the form of very fine charcoal in humus.</i> L4 As below, but with very few channel fills of humic soil, with diminishing iron mottling and iron depleted massive sediment becoming very dominant; relict polyconcave vughs are present, and few gravel size (max 2-3mm) granite and subsoil clasts, rare fine charcoal (max 2mm), and many woody, often ferruginised root traces, were noted. <i>Probably truncated upper part of trackway silts, which still show relict features of slurry formation (polyconcave vughs, clayey and matrix textural pedofeatures). Fewer subsoil clasts are present (less erosion?) and sediment was probably semi-permently water saturated – hence iron-depleted character compared to iron mottled layers below.</i></p>
<p>MFT F4/SMT 5a(5c)/5a(5b)</p>	<p>M13145B</p>	<p>75-150mm As below, but with rare little weathered woody roots, more coarse charcoal, some ferruginised (max >4mm), increased (very abundant) ferruginisation of sediment upwards (L4), including staining of amorphous organic matter rich fine fabric (dung residue rich?), with very few examples of coarse clasts and sand and gravel areas (probable root channel fill).</p>	<p>L4/L3 As below, but with rare little weathered woody roots, more coarse charcoal, some ferruginised (max >4mm), increased (very abundant) ferruginisation of sediment upwards (L4), including staining of amorphous organic matter rich fine fabric (dung residue rich?), with very few examples of coarse clasts and sand and</p>

			<p>gravel areas (probable root channel fill). <i>Traffic continued to produce massive roadway silts, but very much mineralisation here – iron-replacing organic matter, causing marked mottling. It is possible that stronger mottling may be picking out more amorphous dung inputs.</i></p>
MFT F3/SMT 5a (5b)	M13145C	<p>150-225mm SM: homogeneous massive silts (SMT 5a; with very few humic silts – SMT 5b), sands and very few gravel (L2), becoming subsoil clast-rich above 200 mm depth (L3); <i>Microstructure</i>: massive and channel, 25% voids, channels and chambers; <i>Coarse Mineral</i>: C:F, as below, with very few gravel, becoming frequent gravel rich upwards (included subsoil clasts – max 7mm, and also including clasts of trackway silts); <i>Coarse Organic and Anthropogenic</i>: occasional fine charcoal, with trace of charred byre waste, and ferruginised byre waste/dung(?), with many woody and ferruginised root remains, and possible trace amount of burned mineral grains; <i>Fine Fabric</i>: as below; <i>Pedofeatures</i>: <i>Textural</i>: rare fine clay void infills and papule fragments; abundant matrix concentrations; <i>Amorphous</i>: abundant iron stained plant remains (and channel hypocoatings) including very thin organic excrements and subsoil clasts; <i>Fabric</i>: many thin burrows, upwards: <i>Excrements</i>: abundant very thin organic excrements and part welded microfabric(?).</p>	<p>L3/L2 Homogeneous massive silts (with very few humic silts), sands and very few gravel (L2), becoming subsoil clast-rich above 200 mm depth, composed of frequent gravel rich upwards (included subsoil clasts – max 7mm, and also including clasts of trackway silts). In addition, occasional fine charcoal, with trace of charred byre waste, and ferruginised byre waste/dung(?), with many woody and ferruginised root remains, and possible trace amount of burned mineral grains, were counted. There are rare fine clay void infills and papule fragments; abundant matrix concentrations, abundant iron stained plant remains (and channel hypocoatings) including very thin organic excrements and subsoil clasts, many thin burrows, upwards, abundant very thin organic excrements and part welded microfabric(?). <i>Although there are areas of massive silts</i></p>

			<p>and associated in situ clay void infills testifying to muddy trackway slurry formation, there has also been some homogenisation of sands into the silts, implying some bioworking. Upwards (L3) numerous subsoil clasts have become incorporated (as well as trackway sediment clasts); this suggests deepening erosion by the hulvei upslope, cutting down into the geological substrate. There is much less evidence of byre waste deposition here.</p>
MFT F2/SMT 5a(5b)5c	M13145D	<p>225-300mm 225-255 mm SM: essentially homogeneous microlaminated and layered silts (SMT 5a, with humic variant SMT 5b) and silts with interbedded plant remains and dung (SMT 5c); <i>Microstructure</i>: microlaminated and layered, 10-30% voids, vughs, open vughs, channels, and sub-horizontal fissures associated with decaying plant inclusions; <i>Coarse Mineral</i>: C:F, as below, very few gravel (max 7mm – subsoil Bg/Cg horizon clast); <i>Coarse Organic and Anthropogenic</i>: occasional woody and medium roots, with iron staining, many horizontally oriented plant fragments interbedded with silts, becoming abundant upwards interbedded with coarse silts/very fine sand (monocotyledonous material?), with upwards many iron stained amorphous organic matter/dung remains (cattle-like)/byre residues, with occasional fungal remains and rare diatoms and fine charcoal; <i>Fine Fabric</i>: SMT 5a: dusty, speckled</p>	<p>L2 Essentially homogeneous microlaminated and layered silts (with humic variant) and silts with interbedded plant remains and dung , and very few gravel (max 7mm – subsoil Bg/Cg horizon clast). There are occasional woody and medium roots, with iron staining, many horizontally oriented plant fragments interbedded with silts, becoming abundant upwards interbedded with coarse silts/very fine sand (monocotyledonous material?), with upwards many iron stained amorphous organic matter/dung remains (cattle-like)/byre residues, with occasional fungal remains and rare diatoms and fine charcoal. Unit is characterised by rare fine clay void infills and papule fragments; very abundant silty clay layers and rare impure clay concentrations, as below,</p>

<p>MFT F1/SMT 4a and 4b</p>		<p>and weakly dotted (PPL), very low interference colours (XPL as SMT 4a/4b), very pale brownish grey (OIL), as SMT 4a-4b, with trace of very fine charcoal and examples of diatoms; SMT 5b: dotted brown (PPL), XPL as SMT 5a, brown (OIL), humic with very abundant very fine organic inclusions, some charred; <i>Pedofeatures: Textural:</i> rare fine clay void infills and papule fragments; very abundant silty clay layers and rare impure clay concentrations, as below; <i>Amorphous:</i> many iron stained plant remains including dung residues; <i>Fabric:</i> many thin and occasional broad burrows; <i>Excrements:</i> abundant very thin organic excrements and many thin organo-mineral excrements.</p> <p>255-300 mm SM: heterogeneous with mixed and layered sands and gravel with silty fine fabric (SMT 4a) and silty sands and silts (SMT 4b); <i>Microstructure:</i> massive with diffuse layering, 35% voids, channels, vughs, simple packing voids; <i>Coarse Mineral:</i> C:F, 4a=90:10, 5a=60:40, poorly sorted silts, fine to coarse sands (quartz, feldspar, granite rock fragments, micas), with few small gravel (max</p>	<p>many iron stained plant remains including dung residues, many thin and occasional broad burrows, and abundant very thin organic excrements and many thin organo-mineral excrements.</p> <p><i>Layer 2 commences with dense deposition of fine trackway silts, with intercalated plant fragments. Silt layer includes voids infilled with clay, from slaked and mechanically worked slurry road sediments. Upwards, layer becomes slightly more sandy but very much more organic with coarse fragments of (now blackened and ferruginised) cattle-like dung fragments (as found in Hesby well for example); other monocotyledonous dung remains are densely interbedded with coarse silts/very fine sands. Different layers could record change in use – vehicle trackway sediments, with upwards more traffic by stock, perhaps to-and-from the byre to grazing lands.</i></p> <p>‘Subsoil’ Heterogeneous with mixed and layered sands and gravel with silty fine fabric and silty sands and silts, with few small gravel (max 4mm), with medium and coarse sand layer, with example of >15mm size pebble at ~245mm depth. Very abundant woody root (some very ferruginised) material, including in situ channel material and much thin semi-horizontally oriented</p>
-----------------------------	--	--	---

		<p>4mm), with medium and coarse sand layer, with example of >15mm size pebble at ~245mm depth; <i>Coarse Organic and Anthropogenic</i>: very abundant woody root (some very ferruginised) material, including in situ channel material and much thin semi-horizontally oriented fragments, rare fine (<1mm) charcoal throughout, rare trace of blackened and weakly iron stained probable herbivore dung, and birefringent arbuscular mycorrhizae fungal remains; <i>Fine Fabric</i>: SMT 4a/4b: dusty and speckled greyish brown (PPL), low interference colours (close porphyric, stipple speckled b-fabric, XPL), pale greyish yellow (OIL), very weak humic staining, many very fine amorphous organic matter and rare organs and tissues; <i>Pedofeatures</i>: <i>Textural</i>: trace of papules, very abundant silty clay layers and occasional impure clay fills/pans; <i>Amorphous</i>: occasional ferruginisation of plant material – e.g. woody roots – and very weak impregnative staining; <i>Fabric</i>: many thin occasional broad burrows; <i>Excrements</i>: many very thin organic and organo-mineral excrements.</p>	<p>fragments, rare fine (<1mm) charcoal throughout, rare trace of blackened and weakly iron stained probable herbivore dung, and birefringent arbuscular mycorrhizae fungal remains, were all recorded. There is a trace of papules, very abundant silty clay layers and occasional impure clay fills/pans, occasional ferruginisation of plant material – e.g. woody roots – and very weak impregnative staining, many thin occasional broad burrows, and many very thin organic and organo-mineral excrements.</p> <p><i>Lowermost trackway sediment infill, composed of mixed and sometimes relict layered trackway silts and sands and gravels eroded from the geological substrate. This layer was a focus of rooting, perhaps even during use. 'Traffic' deposited small amounts of charcoal and a trace of dung.</i></p>
			<i>Hydal 7</i>
MFT G1/SMT 7a(7b)	M6657A	<p>150-225mm SM: mainly homogeneous dark brown pellety (SMT 7a) with very few blackish brown pellety soil (SMT 7b); <i>Microstructure</i>: microaggregated/pellety, 45% voids, simple packing voids; <i>Coarse Mineral</i>: C:F, 90:10, poorly sorted fine to very coarse sands angular to subrounded (quartz, quartzite, feldspar, granitic</p>	<p>Bhs2 horizon mainly homogeneous dark brown pellety with very few blackish brown pellety soil containing very fine charred organic matter. There are frequent gravel (max 12mm, a trace of fungal sclerotia, fine charcoal (<0.5mm), root remains and rare burned (rubefied) mineral material.</p>

		<p>rock fragments, opaque minerals – e.g leucoxene), with frequent gravel (max 12mm); <i>Coarse Organic and Anthropogenic</i>: trace of fungal sclerotia, fine charcoal (<0.5mm), root remains and rare burned (rubefied) mineral material; <i>Fine Fabric</i>: SMT 7a: dark brown (PPL), isotropic (microaggregated, undifferentiated b-fabric, XPL), dark orange (OIL), polymorphic organo-sesquioxides; SMT 7b – as SMT 7a, with very fine charcoal; <i>Pedofeatures</i>: <i>Amorphous</i>: very abundant polymorphic organo-sesquioxides, with possible monomorphic examples; <i>Excrements</i>: very abundant very thin pellety organo-mineral excrements.</p>	<p>Subsoil is characterised by very abundant polymorphic organo-sesquioxides, with possible monomorphic examples, and very abundant very thin pellety organo-mineral excrements. Minerogenic with 2.0% LOI, and slight concentration of phosphate.</p> <p><i>Typical podzolic Bhs lower subsoil horizon, with traces of human activity in the form of fine charcoal, very fine charcoal in the pellety soil matrix, and rare burned mineral grains – and possibly associated gravel ‘stone line’.</i></p>
MFT G2/SMT 8a, 7a(7b)	M6657B	<p>225-300mm SM: heterogeneous reddish brown pellety coated grain microfabric (SMT 8a), with frequent brown and blackish brown pellety soil (SMT 7a and 7b); <i>Microstructure</i>: as above; <i>Coarse Mineral</i>: moderately poorly sorted fine to very coarse sands, with very few fine gravel (max 6mm); <i>Coarse Organic and Anthropogenic</i>: trace of fine charcoal; <i>Fine Fabric</i>: as above, with SMT 8a: dark reddish brown (PPL), XPL as SMT 7a, yellow brown/brown (OIL), organo-mineral coatings and microaggregates; <i>Pedofeatures</i>: <i>Amorphous</i>: very abundant polymorphic organo-sesquioxides, with many very thin monomorphic examples; <i>Excrements</i>: very abundant very thin pellety and rare thin organo-mineral excrements.</p>	<p>Bs horizon Heterogeneous reddish brown pellety coated grain microfabric, with frequent brown and blackish brown pellety soil, with very few fine gravel (max 6mm) and a trace of fine charcoal. There are very abundant polymorphic organo-sesquioxides, with many very thin monomorphic examples, and very abundant very thin pellety and rare thin organo-mineral excrements. Minerogenic with 2.0% LOI, and small phosphate concentration. <i>Sterile subsoil, of podzolic Bs horizon character, where small amounts of illuvial phosphate are concentrated.</i></p>

Bamle: Soil Micromorphology Figures 1-50

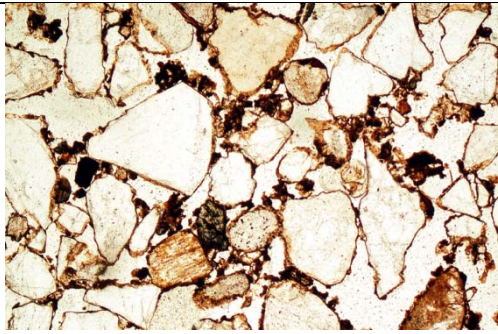

Fig. 1: Hydal 7 Stone Age site; photomicrograph of M6657B, polymorphic and monomorphic podzolic Bs horizon – as grain coatings and pelley microaggregates. Plane polarised light (PPL), frame width is ~2.38mm.

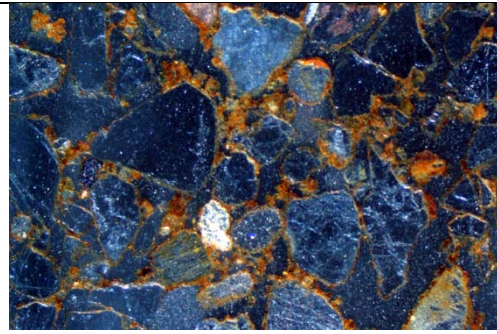

Fig. 2: As Fig 1, under oblique incident light (OIL), showing organo-sesquioxidic coatings and microaggregates.

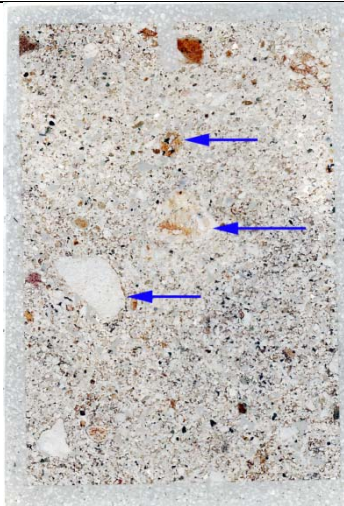

Fig. 3: Hydal 7 Stone Age site; scan of M6657A; anomalous stone concentrations (blue arrows), with humic polymorphic fine fabric typical of podzolic Bh horizon. Frame width is ~50mm.

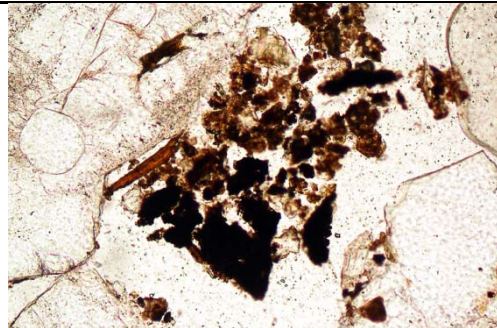

Fig. 4: Hydal 7 Stone Age site; photomicrograph of M6657A; polymorphic fine fabric and fragmented fine charcoal. PPL, frame width is ~0.90mm.

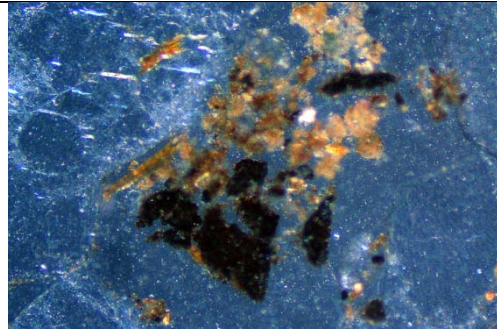

Fig. 5: As Fig 4, under OIL.

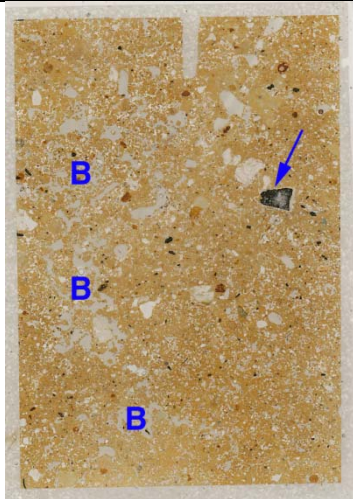

Fig. 6: Bamble; Scan of M12929 (L8[L6] Mound 1), showing compact buried cultural soil, with fine and coarse charcoal (blue arrow); on the left side there is burrowed soil (B) – including material from the overlying mound. Frame width is ~50mm.

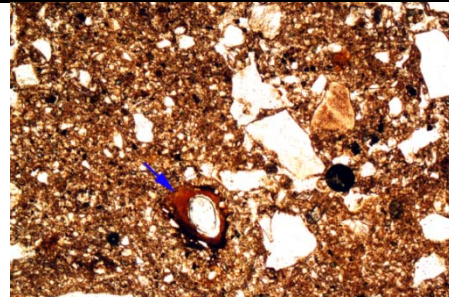

Fig. 7: Bamble; photomicrograph of M12929 (L8[L6] Mound 1), compact, buried fine charcoal-rich cultural soil (manured Ap horizon?); clay void coating (arrow) may record downwash of clay during the construction of the mound above. PPL, frame width is ~2.38mm.

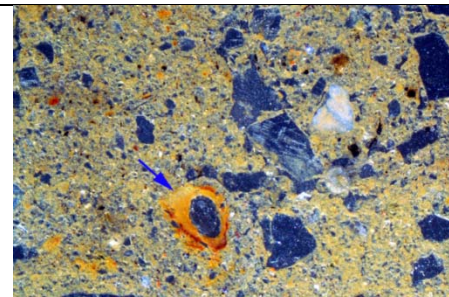

Fig. 8: As Fig 7, under OIL. Note secondary iron-staining of the clay void coating (drainage through mound above?); whitish grain may have been burned.



Fig. 9: Bamble; scan of M12929 (L8[L6] Mound 1); strongly mixed mound-make up material, with dark relict cultural Ap horizon soil and pale brown and grey subsoil clasts, dug up to create the mound. Frame width is ~50mm.

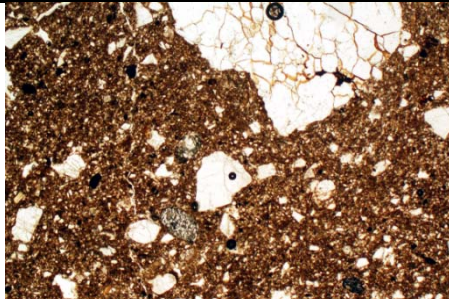

Fig. 10: Bamble; photomicrograph of M12929 (L8[L6] Mound 1), very compact fine charcoal-rich cultural soil (Ap horizon?), possibly as 'turf' material used as part of the mound 1 construction. PPL, frame width is ~4.62mm.

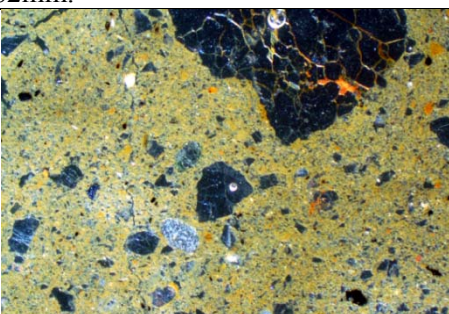

Fig. 11: As Fig 10, under OIL; with weakly stained relict organic soil.

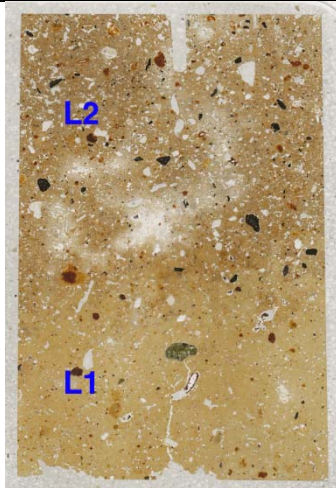

Fig. 12: Bamble, Mound 2: scan of M9287C, with pale minerogenic silt loam subsoil Layer 1 below weakly humic and charcoal-rich cultural soil Layer 2. Frame width is ~50mm.

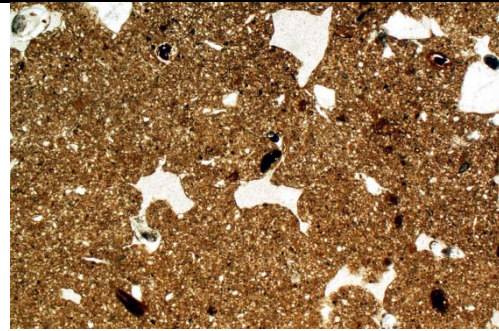

Fig. 13: Bamble, Mound 2, Layer 1: photomicrograph of M9287C; silt loam with polyconcave vughs indicative of structural collapse under wet conditions – perhaps induced by mound overburden(?). PPL, frame width is ~4.62mm.

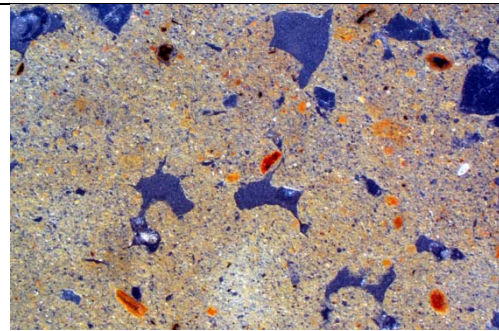

Fig. 14: As Fig 13, under OIL – note iron depleted pale colours.

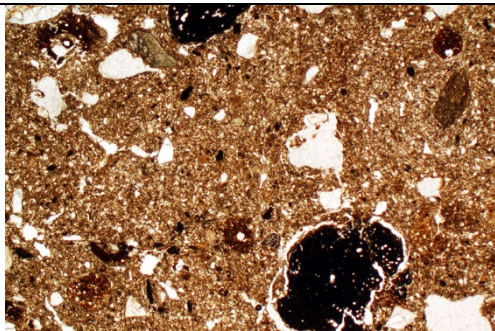

Fig. 15: Bamble, Mound 2, Layer 2: photomicrograph of M9287C; weakly humic soil containing charcoal and showing darker areas of matrix intercalations. PPL, frame width is ~4.62mm.

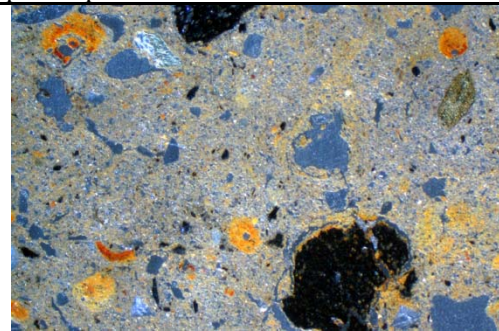

Fig. 16: As Fig 15, under OIL, showing weakly iron stained charcoal and weakly iron stained matrix intercalations.

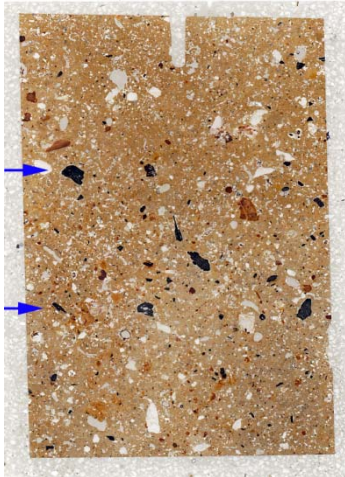

Fig. 17: Bamble, Mound 2, Diffuse Layers 1-2?: scan of M9287B; burrowed mixed mound and buried soil, with zone of charcoal and fine gravel (blue arrows). Frame width is ~50mm.

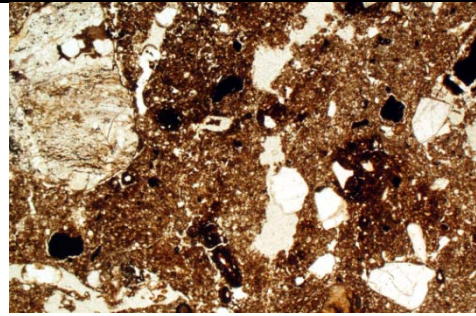

Fig. 18: Bamble, Mound 2, mixed layers: photomicrograph of M9287B; burrows containing humic soil and charcoal. PPL, frame width is ~4.62mm.

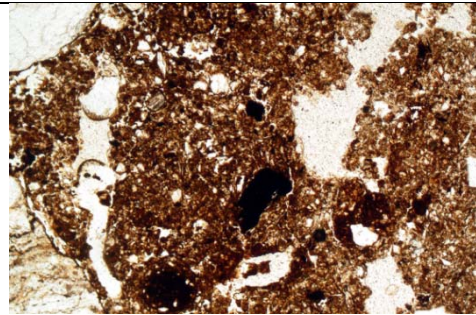

Fig. 19: Detail of Fig 18, showing humic soil – now part-mineralised/iron stained (Table 2 – suggests presence of organic manure in soils). PPL, frame width is ~2.38mm.

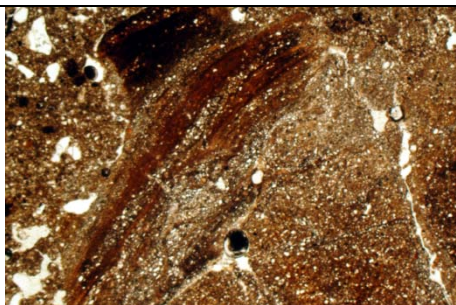

Fig. 20: Bamble, Mound 2, Diffuse Layers 4; photomicrograph of M9287A, showing mound includes coarse fragments of geological material dug up from the underlying substrate. PPL, frame width is ~4.62mm.

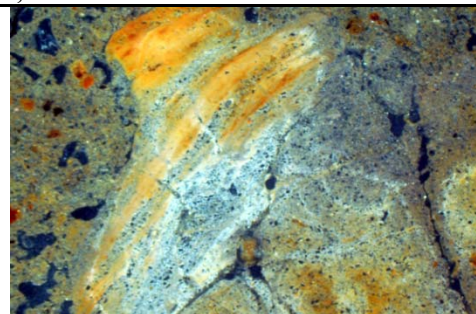

Fig. 21: As Fig 20, under OIL.

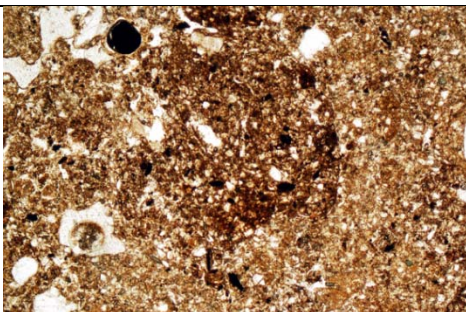

Fig. 22: Bamble, Mound 2, Diffuse Layers 4; photomicrograph of M9287A; mound make up also includes fragments of anthropogenic 'turf', which were probably burrow mixed within the mound. PPL, frame width is ~2.38mm.

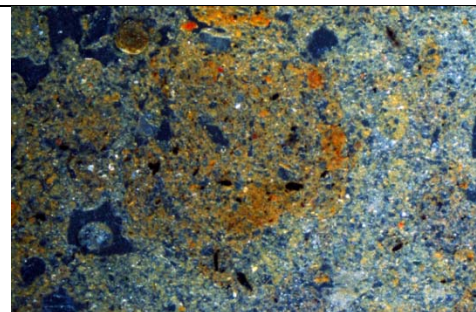

Fig. 23: As Fig 22, under OIL, showing more humic and fine charcoal-rich nature of turf inclusions.

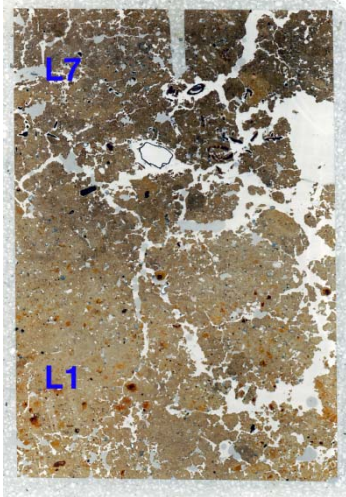

Fig. 24: Scan of M9077B (Mound 2, ditch); Layer 1 is composed of generally iron-depleted silt loam, with various iron mottles (see 25-26); L7 is bioworked, but also includes areas of silt loam sedimentation (see Figs 27-28). Frame width is ~50mm.

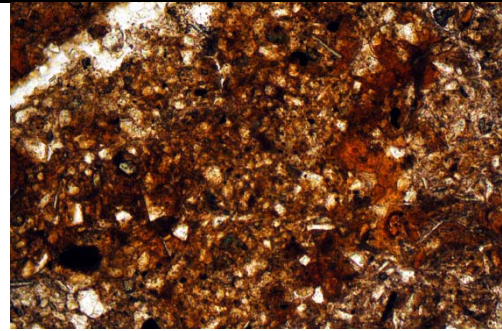

Fig. 25: Photomicrograph of M9077B (Mound 2, ditch, Layer 1); mottle composed of clay and iron concentrations, possibly iron is associated with phosphate (99.1 mg $P_2O_5/100$ g). PPL, frame width is ~0.90mm.

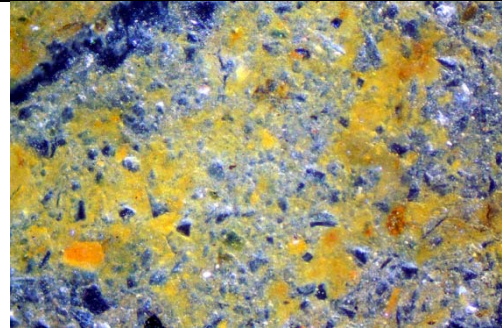

Fig. 26: As Fig 25, under OIL.

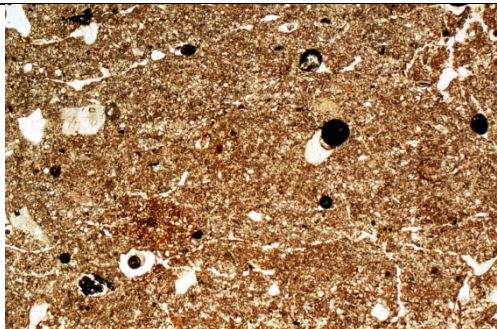

Fig. 26: Photomicrograph of M9077B (Mound 2, ditch, Layer 7); silt loam sedimentation. PPL, frame width is ~2.38mm.

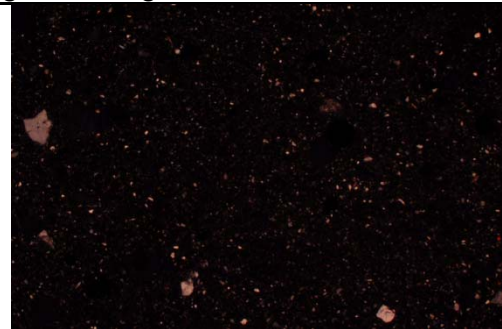

Fig. 27: As Fig 26, under crossed polarised light (XPL) – note silt content.



Fig. 28: Scan of M9077A (Mound 2, ditch); Layer 7 has been burrowed but includes humic, diatom-rich silts (Figs 29-30) – a period of flooding and stasis(?) , while Layer 8 records more rapid infills, including soil-sediment clasts eroded from the mound(?) and charcoal (Figs 31-32). Frame width is ~50mm.

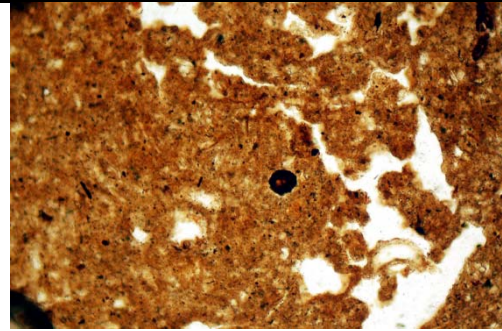

Fig. 29: Photomicrograph of M9077A (Mound 2, ditch, Layer 7); weakly humic (11.2% LOI) diatom-rich silts; 11.2% LOI; 148.9 mg $P_2O_5/100$ g). PPL, frame width is ~0.90mm.

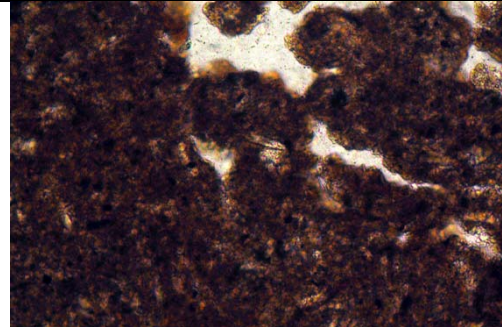

Fig. 30: As Fig 29, detail of diatom silts – diatom in centre. PPL, frame width is ~0.47mm.

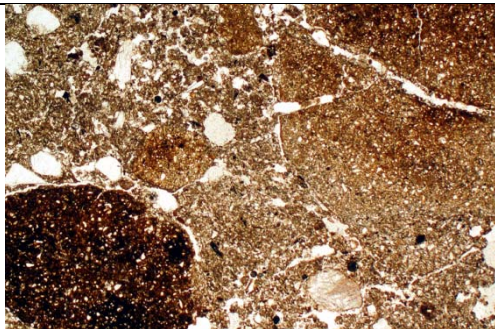

Fig. 31: Photomicrograph of M9077A (Mound 2, ditch, Layer 8); subsoil clasts in ditch fill. PPL, frame width is ~4.62mm.



Fig. 32: Photomicrograph of M9077A (Mound 2, ditch, Layer 8); iron-stained charcoal of likely settlement (manuring?) origin, set in iron-depleted ditch fill silts. OIL, frame width is ~4.62mm.

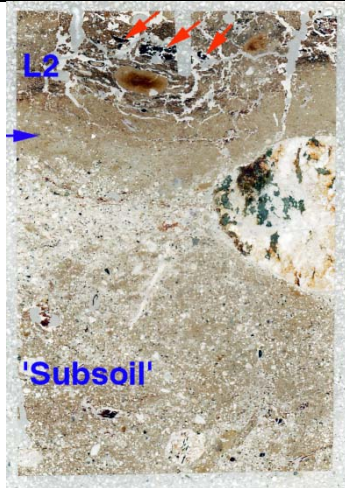

Fig. 33: Scan of M13145D (Trackway): partially bioworked 'subsoil' composed of waterlogged trackway silts, with boundary (blue arrow) to overlying humic trackway sediments (Layer 2)(see Fig 34), which include a layer of byre waste fragments. Frame width is ~50mm.

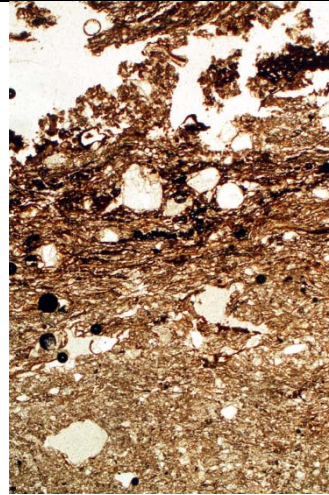

Fig. 34: Photomicrograph of M13145D (Trackway), junction of 'subsoil' and overlying dung-rich(?) humic silts of layer 2 (Fig 33). PPL, frame height is ~ 4.62mm.

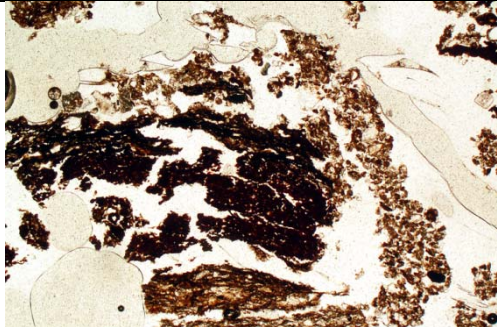

Fig. 34: Photomicrograph of M13145D (Trackway), Layer 2, with coarse fragments of organic byre waste/dung residues – possibly from cattle management. PPL, frame width is 4.62mm.

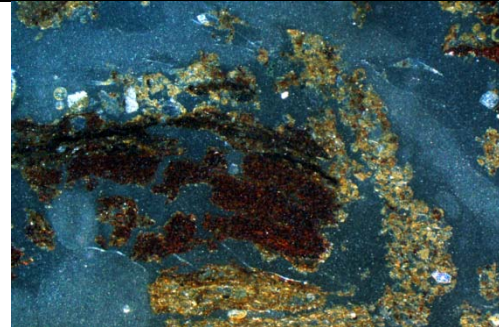

Fig. 35: As Fig 34, under OIL, showing possible weak ferruginisation of byre waste.

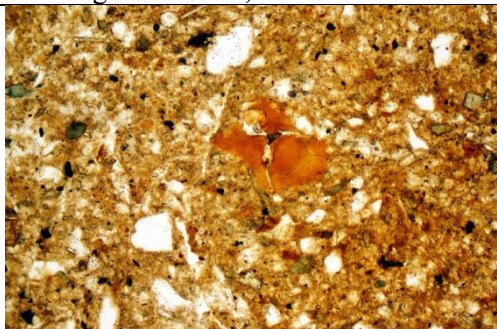

Fig. 36: Photomicrograph of M13145C (Trackway), Layer 3; dense silty clay is also characterised by voids becoming filled with fine dusty clay (centre) resulting from trackway slurry sediment formation. PPL, frame width is ~0.90mm.

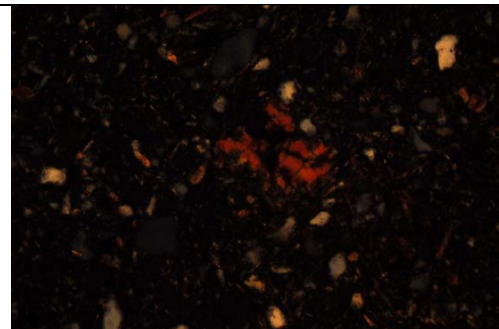

Fig. 37: As Fig 36, under XPL; note moderately well oriented clay infill.

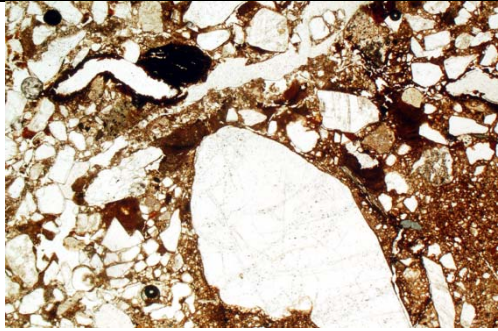

Fig. 38: Photomicrograph of M13145B (Trackway), Layer 4; this layer is marked by strong iron mottling staining the sediment and making root channel hypocoatings. PPL, frame width is ~4.62mm.

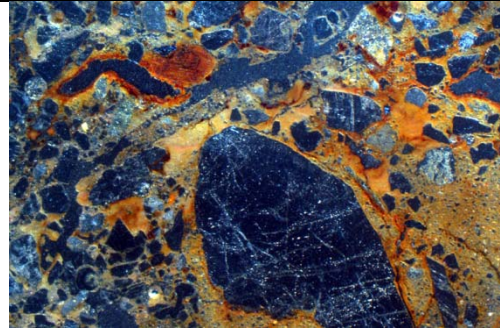

Fig. 39: As Fig 38, under OIL.

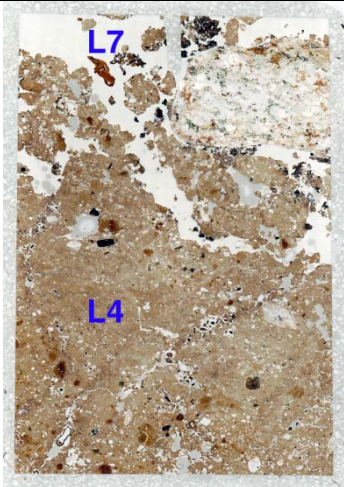

Fig. 40: Scan of M13145A (Trackway); boundary between massive waterlogged and generally iron-depleted trackway silts (L4), and burrows of modern topsoil humus (L7). Frame width is ~50mm.

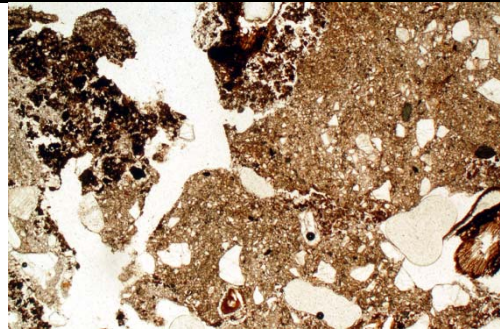

Fig. 41: Photomicrograph of M13145A (Trackway), sharp junction between fine charcoal-rich modern humus (L7) and gleyed trackway silts (L4). PPL, frame width is ~4.62mm.

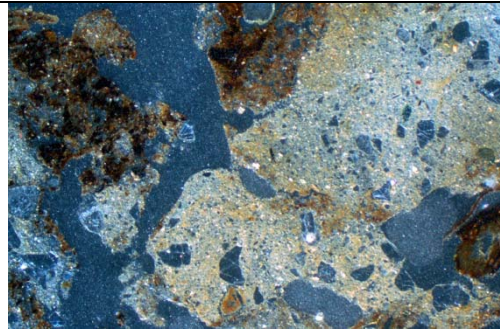

Fig. 42: As Fig 41, under OIL.

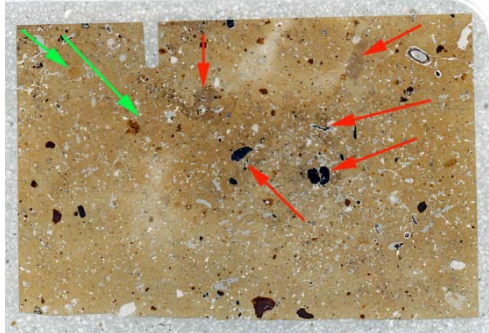

Fig. 43: Scan of M8794B – mound 2 ‘ardmark soil’; this shows the very complicated boundary between the buried soil, ploughed and burrowed humic manured cultivation soil (orange arrows) and mixing of subsoil from the overlying mound (green arrows). Ploughsoil was probably truncated ahead of burial – constructional disturbance(?). Frame width is ~75mm.

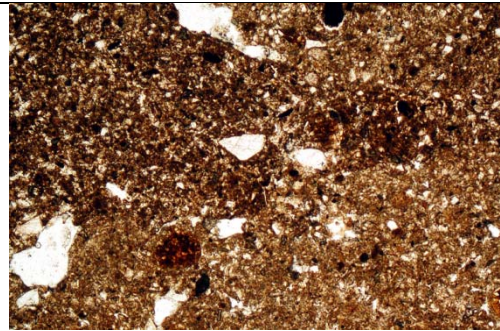

Fig. 44: Photomicrograph of M8794B – mound 2 ‘ardmark soil’; ardmark soil junction, with very humic fine charcoal-rich soil (Figs 45-46) and Ap soil in general. PPL, frame width is ~2.38mm.

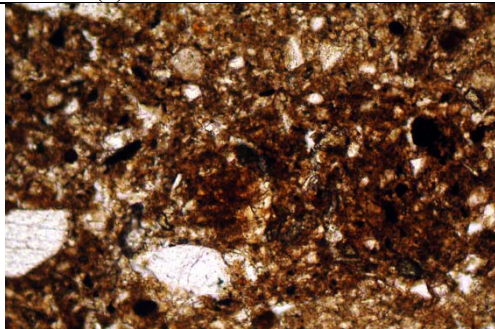

Fig. 45: Detail of Fig 44, humic soil with reddish brown amorphous organic matter staining – dung manuring residues(?) and associated iron (and phosphate?) staining. PPL, frame width is ~0.90mm.

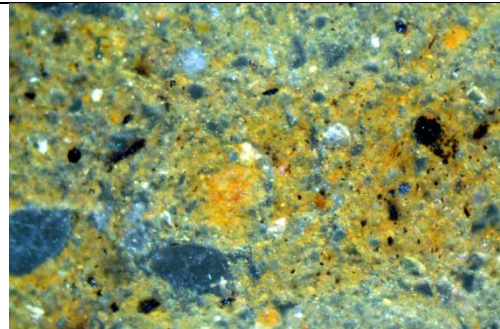

Fig. 46: As Fig 45, under OIL – note very fine charred organic inclusions.

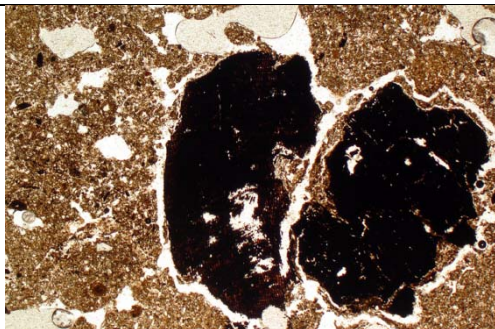

Fig. 47: As Fig 43, photomicrograph of included charcoal in ardmark soil. PPL, frame width is ~4.62mm.

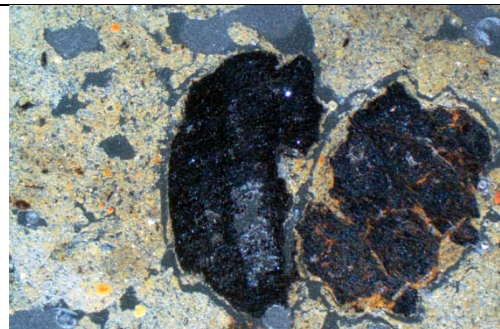

Fig. 48: As Fig 47, under OIL, showing example of iron stained charcoal, relict of settlement waste.

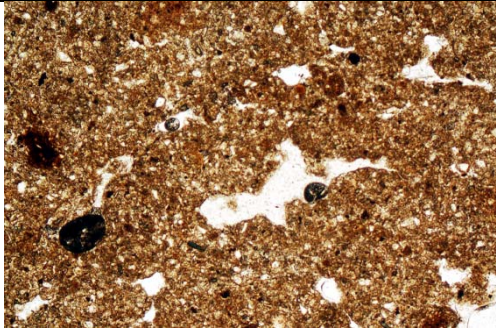

Fig. 49: Photomicrograph of M8794A – mound 2 ‘ardmark soil’; polyconcave vughs (voids) and matrix intercalations – possibly resulting from ploughing of wet soils.

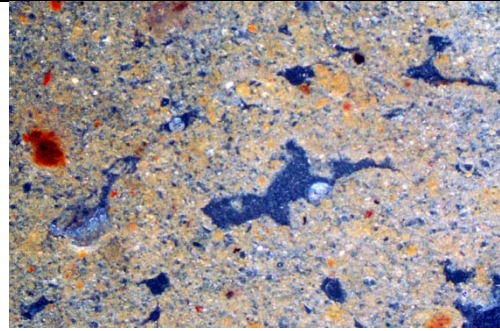

Fig. 50: As Fig 49, under OIL.

Vedanatomisk analyse og årringmåling på 11 vedprøver fra Bamble prestegård, 41/1Bamble kommune, Telemark

E18 Rugtvedt-Dørdal.Sted: 278210, Christian Rødsrud, projektnr: 220191

De 11 prøver, her nummereret 0751456-0751466, består af 4 forskellige vedarter, gran, furu, eik og or. De er alle uegnet til dendrokronologi, da de synes at have vokset under meget stressede forhold og indeholder for få årringe til at kunne dateres, når det som her drejer sig om enkeltprøver. Et forsøg på datering af prøverne af furu, de eneste, der findes kronologier for i det aktuelle tidsrum, har da heller ikke givet antydning til resultat.

Årringene er målt for at give et indtryk af den bevoksning, som har leveret materialet til den pågældende konstruktion. Den tilfældige sammenblanding af dimensioner og træarter synes at vise, at konstruktionen ikke er tiltænkt en længere levetid og at man blot har udvalgt de materialer, som umiddelbart var tilgængelige i en ung tæt vokset skovbestand.

Oversigt over analyseresultaterne:

Catrasnr.	Prøvenr.	Stammenr.	Lag nr AL	Træart	Antal årringe
0751456	13394	13372	13313	Gran	39
0175457	13972	13852	13452	Gran	42
0751458	14408	13595	13452	Or	36
0751459	14490	14438	13921	Eik	39
0751460	14962	14914	14135	Gran	26
0751461	15149	15128	15173	Or	46
0751462	15352	15305	15173	Furu	64
0751463	15353	15305	15173	Furu	41
0751464	15620	15591	15173	Gran	77
0751465	15642	15621	15173	Gran	40
0751466	100310	13801	13452	Furu	48

Måleresultater og prøver overføres efter aftale til Terje Thun i Trondheim.

Faktura vedlægges og bedes anvist til udbetaling.

Med venlig hilsen

Thomas Bartholin

Am Haidberg 18

D 21 465 Wentorf